Lite nel Milan. «Mi paga in ritardo, mi deve dei soldi...»

HATELEY SI RIBELLA A FARINA...

MILANO — Con una lettera pubblicata dal quotidiano sportivo milanese, Mark Hateley replica al presidente milanista Farina che lo aveva accusato, insieme al suo manager Dennis Roach, di voler annullare il contratto firmato in giugno per tre stagioni con la richiesta di forti aumenti economici. Questo un passo del testo: «Non ho mai chiesto aumenti. Piuttosto signor Farina, perché lei non ha adempiuto alle clausole concordate con me? Lei è venuto regolarmente meno alle promesse fattemi, e sono creditore di somme che la società avrebbe dovuto pagarmi dentro lo scorso settembre. La discussione avuta in febbraio con il signor Cardillo non riguardava modifiche al mio contratto ma il suo tentativo di acquisire, senza il mio permesso, la totale gestione delle mie attività pubblicitarie e promozionali in Italia. E sono stato io a suggerire l'idea di estendere di un anno il mio contratto, per chiarire il mio futuro al Milan e stroncare ogni voce o ipotesi circa il mio eventuale passaggio alla Juventus. Nonostante i problemi legati al ritardo dei pagamenti, deve dare atto che non ho mai permesso vi fossero riflessi sul mio rendimento».

Mark Hateley

STAMPA SERA

L. 600
ANNO 117 - NUMERO 58

QUOTIDIANO D'INFORMAZIONI - TORINO, VIA MARENCO 32 - TEL. (011) 65.681 - C.A.P. 10126
NUMERI ARRETRATI IL DOPPIO - SPEDIZIONE IN ABBONAMENTO POSTALE (GRUPPO 1/70)

Sabato 9 Marzo 1985

BINGO SUPER BOOM 2
250 MILIONI DI PREMI

AUMENTO PENSIONI

LE PROPOSTE DEL GOVERNO PER LE MINIME E LE SOCIALI

ROMA — Lo «stralcio» per le rivalutazioni delle pensioni è stato approvato ieri all'unanimità alla Camera. Si è tentato in questo modo di accelerare l'approvazione della riforma generale delle pensioni e soprattutto di dare precedenza assoluta ad alcuni articoli che potrebbero essere varati già entro una decina di giorni.

Gli aumenti per i pensionati del settore privato saranno quindi deliberati in sede legislativa la prossima settimana dalla Commissione speciale Cristofori, mentre per i dipendenti pubblici provvederà probabilmente la Commissione affari costituzionali.

Intanto mentre crescono le polemiche di Cgil, Cisl e Uil (che vorrebbero inserire nella normativa i magistrati, i giudici, le forze armate, i dirigenti d'azienda e i giornalisti) e i contrasti all'interno della dc, fra il ministro del Tesoro Goria (preoccupato che si estenda il «buco» dell'Inps) e il suo partito che vorrebbe alcare di qualcosa i minimi, il governo ha presentato una nuova proposta.

La modifica, elaborata sul suo precedente progetto è così articolata:

• **PENSIONI MINIME.**
—aumento di 18.000 lire dal 1° gennaio 1985;
—aumento di 20.000 lire dal 1° luglio 1985;
—aumento di 30.000 lire dal 1° gennaio 1987.

• **PENSIONI SOCIALI.**
—aumenti selezionati (a seconda dell'età e del reddito familiare) di 72.000 lire dal 1° gennaio 1985.

PENSIONI GIA' SUPERIORI, POI RIASSORBITE NEI MINIMI.
—aumento di 100.000 lire in tre anni.

PENSIONI CON «MINIMO ALTO».
—20.000 lire in cifra per tutti e ulteriori aumenti «personalizzati» in relazione agli anni di contribuzione.

PENSIONI MEDIE.
—40% (con «tetto» a 75.000 lire) per quelle liquidate prima del 1° maggio 1966; 32% (con «tetto» a 60.000 lire) per quelle liquidate fino al 31 dicembre 1971; 20% (con «tetto» a 30.000 lire) per quelle liquidate tra il 1972 ed il dicembre 1977; 6% (con «tetto» a 15.000 lire) per i trattamenti liquidati dal 1978 al dicembre 1983.

Tale nuova proposta del governo sembra ormai avere delle concrete possibilità di essere approvata, anche se non mancano alcune controversie, come ad esempio lo slittamento previsto dal governo dal 1° gennaio al 1° luglio 1985 per la concessione dell'assegno di 30.000 lire mensili agli ex combattenti del settore privato, slittamento che l'opposizione considera inaccettabile, così come critica la mancata parificazione dei minimi degli autonomi a quelli dei lavoratori dipendenti. L'opposizione inoltre, questa volta insieme alla democrazia cristiana, sostiene che lo «stralcio» dovrebbe comprendere anche il nuovo «tetto» pensionabile.

L'impressione in definitiva è che questi aumenti, che oscilleranno da un minimo di 15.000 lire ad un massimo di 75.000, sono poca cosa se messi in relazione a delle pensioni che dal 1966 ad oggi hanno perso un buon 70 per cento del loro potere d'acquisto e che il fenomeno delle cosiddette «pensioni d'annata» non sarà eliminato con questo tipo di provvedimento.

Nonostante le insoddisfazioni comunque tutti sono d'accordo nel ritenere che lo «stralcio» approvato ieri era ormai necessario per «*i ritardi determinati* — dicono i comunisti Macciotti e Pelanti — *da governo e maggioranza. Il tempo trascorso dall'inizio della legislatura avrebbe consentito di approvare un organico riordino dell'intero sistema pensionistico*».

Lasciare la riforma del sistema ad una discussione più «approfondita» avrebbe voluto dire allungare ancora di più i tempi, di qui la necessità di una «corsia preferenziale» per almeno alcuni degli articoli, che iniziando la prossima settimana il loro iter in sede legislativa dovrebbero accelerare la loro marcia.

VASECTOMIA INCOMPLETA AVRA' SEI FIGLI

WASHINGTON — Grossa sorpresa per una coppia di americani che poco tempo fa era ricorsa alla vasectomia per non avere più figli: la moglie, Kim Peraham di Kittery (Maine) ha scoperto non solo di essere inaspettatamente incinta ma di attendere addirittura sei gemelli.

La «sorpresa», secondo i medici, è dovuta ad una trascuratezza del marito, Dick, che dopo essersi sottoposto alla vasectomia non è tornato in clinica per controllare che l'interruzione dei canali spermatici fosse totale. Passate le 10 settimane di astinenza prescritte, ha ripreso i rapporti coniugali e la moglie è rimasta immediatamente incinta.

La sua sorpresa si è trasformata in sgomento quando le ecografie hanno rivelato sei gemelli, quattro femmine e due maschi, che nasceranno tra sei mesi. La coppia ha già due figli, un maschio e una femmina.

UN ALTRO PENTITO ACCUSA GIUDICE PROCESSO ZAMPINI

Antonio Tribisonna

• A PAGINA 2

Una tonnellata di tritolo. Oltre duecento feriti

STRAGE CON AUTO-BOMBA A BEIRUT 68 KHOMEINISTI UCCISI, PAURA DI VENDETTA

BEIRUT — E' ulteriormente salito il bilancio in vite umane della strage terroristica compiuta ieri a Beirut. L'auto-bomba che ha seminato morte, distruzione e terrore nel quartiere sciita di Ghobeiri Bir el Abude, detto «la città di Khomeini», ha già provocato sessantotto decessi ed oltre duecento feriti. L'ordigno composto da circa una tonnellata di tritolo ha seminato distruzione e provocato incendi a catena in tutto il quartiere. All'iniziale deflagrazione sono seguite quelle provocate dalle bombole di metano accantonate in un vicino appartamento.

A dodici ore dall'attentato nessuna organizzazione estremista lo ha rivendicato ma sono diverse le personalità libanesi di fede musulmana che chiamano in causa Israele. «Non ho dubbi dietro questo crimine orrendo c'è la mano di Israele» ha dichiarato Salim Hoss, esponente sciita moderato che nel governo libanese ricopre la carica di ministro del Lavoro e della Pubblica Istruzione.

Sono minacciosi i moniti che il movimento dell'«Amal» e le sue milizie sciite rivolgono a Tel Aviv preannunciando immediate ed adeguate «rappresaglie».

L'auto-bomba che ha provocato sul manto stradale un cratere profondo tre metri ed ampio cinque ha fatto crollare un palazzo di otto piani e gravemente danneggiato la vicina moschea che al momento dell'attentato era particolarmente affollata di fedeli.

Mentre grida di panico si levavano dalla zona, sinistramente illuminata da incendi a catena, le milizie sciite dello «Hezbollah» (Partito di Dio) e quelle dell'«Amal» si riversavano sparando in aria in strada. Incessanti le sirene delle ambulanze mentre la radio rivolgeva pressanti appelli ai donatori di sangue.

Stamane la strada del quartiere in cui la strage è stata consumata sono lastricate di cumuli di detriti e di carcasse di diverse auto carbonizzate. Le squadre di soccorso continuano a scavare tra le macerie del palazzo crollato e delle case circostanti.

Beirut. I primi soccorsi, ieri pomeriggio, subito dopo la violenta deflagrazione nel quartiere islamico della tormentata capitale

ALLARME. DOVE VA LA FLOTTA USA?

WASHINGTON — Il Pentagono si trincera dietro il «no comment» e non spiega la improvvisa partenza per il Medio Oriente delle portaerei «Eisenhower» e dell'incrociatore lanciamissili «Mississipi», che hanno improvvisamente e inspiegabilmente mollato gli ormeggi a Palma di Majorca facendo rotta per il Mediterraneo orientale, ala effettivamente collegata a un'eventuale evacuazione di tutti i civili americani da Beirut e dal Libano.

E' comunque certo, e lo affermano fonti autorevoli di Washington, che l'improvvisa partenza delle due navi da guerra della marina americana (tanto da lasciare a terra un centinaio di uomini) non rientra nella «normale attività della flotta statunitense».

Sono sempre queste fonti a non escludere che l'ordine di salpare sia stato impartito alle due navi non già dal Pentagono, bensì dagli alti gradi militari americani in Europa come misura di precauzione di fronte all'inarrestabile aggravarsi della situazione libanese, soprattutto dopo il sanguinoso attentato di ieri.

LO SCIOPERO TRENI FINISCE ALLE 21

ROMA — Cominciato fino alle 21 di questa sera lo sciopero nazionale dei ferrovieri aderenti alla Sma, il sindacato autonomo dei macchinisti e degli aiuto macchinisti della Fisafs.

All'agitazione indetta per protestare, come informa una nota diramata dalla Fisafs, «*contro la mancata conclusione delle trattative per il rinnovo del contratto dei ferrovieri scaduto il 31 dicembre 1983*», non partecipano i sindacati confederali.

Lo sciopero di ventiquattro ore (che è iniziato ieri sera) non ha però portato grossi disagi ai viaggiatori. Il traffico ferroviario nel Compartimento di Torino non ha in pratica risentito dell'agitazione degli autonomi. Infatti, a differenza di altre volte, nessun ritardo è stato segnalato anche per i convogli provenienti dal Sud. Partenze e arrivi regolari da e per Roma; solo il treno Arona-Santhià è stato sostituito ieri con un autobus. Stesso provvedimento stamattina per il Santhià-Biella.

In molti casi, i viaggiatori non si sono neanche accorti dell'agitazione. In passato, invece, in situazioni analoghe, si erano registrati ritardi di molte ore (e persino annullamenti di treni), in particolare per quelli del Sud, dove gli autonomi hanno un'adesione più elevata.

NIENTE CAUZIONE, PAZIENZA RESTA IN CARCERE SI TEME PER LUI, CHI VUOLE FARLO TACERE?

NEW YORK — I difensori di Francesco Pazienza, cui l'altro ieri il giudice federale Charles Brieant ha negato la libertà su cauzione rinviandolo in una cella di isolamento del Metropolitan Correctional Center, stanno preparando un appello che potrebbe essere entro poche ore. Lo hanno lasciato capire gli stessi legali, Stuart Baskin e Edward Morrison, al termine dell'udienza. Pazienza è rinchiuso in condizione di sorveglianza eccezionali. E', tra l'altro, sorvegliato a vista, poiché il magistrato teme un attentato o un'evasione.

I due legali non sono voluti entrare nei dettagli ma hanno detto che la pratica sta per essere messa a punto. Pazienza, con le manette ai polsi a fine udienza, aveva lasciato l'aula scortato dagli agenti federali, per raggiungere il carcere attiguo di giustizia.

In un lungo dispositivo letto in aula il giudice Brieant ha detto che Pazienza era un personaggio estremamente mobile, capace di spostare considerevoli somme di danaro da un Paese ad un altro e che si presentava sotto diverse identità (Francesco Pazienza Donato e poi Francesco Donato, cognome della madre), che aveva la cittadinanza italiana e quella panamense, che era in possesso di diversi documenti di identità rilasciati dalle autorità italiane, panamensi, delle isole Seychelles (Oceano Indiano) e forse anche messicane.

Il giudice ha aggiunto che nonostante la buona «disposizione» di Pazienza verso le autorità americane (aveva collaborato con gli agenti della dogana) non era da escludere una sua eventuale scomparsa dalla circolazione. Per queste ragioni il giudice ha deciso di rinviarlo in cella senza cauzione. Qui egli rischia al sicuro anche da attentati che l'interessato aveva dichiarato di temere, e potrà vedere i suoi avvocati per preparare la sua difesa per il procedimento di estradizione.

Vestito sempre nella stessa foggia, maglione a scacchi colorati su fondo verde, pantaloni in flanella grigi scuri e camicia bianca, Pazienza mostrava palesi segni di nervosismo. Particolarmente tirato in volto si è mostrato quando gli agenti lo hanno ammanettato in aula: un trattamento riservato a personaggi particolarmente pericolosi e di cui si teme la fuga.

Contrariamente a quanto avvenuto il giorno precedente, quando i giornalisti avevano potuto avvicinarlo, Pazienza era «off limit». Le misure di sicurezza erano infatti molto più strette e attente del giorno precedente. Agenti federali impedivano non solo di avvicinarlo, ma in un momento di pausa, avevano invitato i presenti a restare seduti o a sgombrare l'aula.

In apertura di udienza il procuratore distrettuale David Denton aveva dichiarato che l'atteggiamento dell'accusa restava immutato: niente libertà su cauzione. Quella decisione, aveva aggiunto, era anche il frutto di una consultazione «ai più alti livelli del Dipartimento della giustizia americano e del governo italiano».

(Ansa)

Nuove accuse al giudice Tribisonna

PER IL PROCESSO ZAMPINI CRESCONO I RISCHI

L'altro magistrato del collegio, Franca Viola Carpinteri, è intanto tornato da Roma dove è stato ascoltato dal Csm. «Ho spiegato alcuni equivoci e sono perciò fiduciosa in una soluzione positiva»

Franca Viola Carpinteri

Giancarlo Caselli

Antonio Tribisonna

Lieve sul bagnato. Quando sembra che il giudice a latere del processo Zampini, Franca Carpinteri, stia per uscire dal tunnel dei sospetti, ci mette dentro la testa l'altro giudice a latere Antonio Tribisonna. Accusa? Una storia di corruzione denunciata — manco a dirlo — da un «pentito». «E' assurdo — susurra — una cosa allucinante...» Il dibattimento che ha messo in fila politici e industriali, risultato del più grosso scandalo scoppiato in Piemonte è rinviato a lunedì mattina. Va avanti? Il destino del processo resta appeso a un filo. Le ultime parole dell'ultima udienza sono state quelle dell'avvocato Vittorio Chiusano che ha evocato le immagini del complotto. Perplessità nuove che sono andate ad aggiungersi alle perplessità che già c'erano prima. «Lei — puntando il dito sul pubblico ministero Giorgio Vitari — è andato dall'allora sindaco Novelli. Insieme avete telefonato all'ingegner Deleo dell'Intergraph per farlo venire a Torino a fare denuncia ma gli avete fatto credere che non sarebbe stato lui a far scattare l'inchiesta. Deleo, qui, davanti ha tutti, ha ammesso: "credevo di essere chiamato per una testimonianza, pensavo che la denuncia l'avesse fatta Novelli"».

Franca Viola Carpinteri è sbarcata a Palazzo dei Marescialli giovedì e ha parlato ai magistrati della commissione referente del Csm. E allora? «Bene, benino direi. Non c'è nessuna foto mia al tavolo da gioco con Cananzi. Ho spiegato alcuni equivoci e sono perciò fiduciosa in una soluzione positiva». Il giudice ha ammesso di conoscere Gianfranco Gonella, barista del caffè Montegue e proprietario del ristorante «Muletto». Era un personaggio che aveva mille affari non tutti puliti? Lei lo credeva una persona per bene. Conosceva anche Pasquale Cananzi perché era stata nel suo negozio per comperare un televisore. Pensava che fosse un antiquario: solo quando l'hanno ammanzato ha letto sui giornali che era in odore di mafia e che il «milieu» lo indicava come «il cassiere della mala».

Ma se le ragioni sono in risalto per Franca Carpinteri precipitano improvvisamente per Antonio Tribisonna. I magistrati della Procura della Repubblica di Milano l'hanno interrogato alla presenza dell'avvocato Oeo Dal Piume difensore nominato d'ufficio. E' l'ultima «grana» ed è anche una sorpresa. La storia è cominciata a novembre quando «Ciccio» e Roberto Milano, grandi trafficanti di droga quando erano in libertà, hanno deciso di diventare grandi pentiti. «Il nostro clan dei catanesi era riuscito ad agganciare qualcuno a Palazzo di giustizia».

Il maxi-blitz contro la mafia di dicembre è scattato anche per le loro confessioni. Nella retata è finito Giuseppe Mudo il quale ha raccontato: «Nel novembre 1983 ero stato processato. I miei compagni, da fuori, mi dissero di non preoccuparmi: i giudici erano nostri amici. Fui condannato a un anno e quattro mesi, ebbi la libertà provvisoria. Seppi, poi, che me l'aveva fatta dare Tribisonna. In cambio lui ebbe un quadro, alcuni gioielli, una sedia antica. Incaricato di recapitare i regali fu Pasquale Pilia».

Ma Pilia, abitquario con una bottega in via degli Artisti, in carcere alle «Nuove», nega tutto: non è vero niente, mai avuto a che fare con Tribisonna».

Lorenzo Del Boca

Su 31 consiglieri comunali, solo 11 le conferme

LE PRIMARIE DEL PCI CHI ENTRA E CHI SE NE VA

Giorgio Balmas

Raffaele Radicioni

Primo nella lista pci in Comune: Diego Novelli. Secondo: Piero Fassino. Tutti gli altri in ordine alfabetico. Il pci ha preparato le liste dei possibili candidati per Comune, Provincia, Regione e quartieri e consulta i suoi 38 mila iscritti torinesi per sapere se sono d'accordo e se hanno nomi da segnalare.

Colpi di scena? Non ci sono più, tra molti altri, gli ex-assessori Balmas, Dolino e Radicioni, mentre Vindigni, Chiezzi e Mancini vengono candidati in Regione e in Provincia.

Nomi nuovi? Il vicerettore dell'Università Alberto Conte, l'ex-presidente Usl Giulio Poli; dalla Provincia arrivano Gianni Mercandino e Mario Virano, dalla Regione gli assessori Santo Bajardi e Giovanni Ferrero.

In Provincia il capolista è Giorgio Ardito, in Regione è Luigi Rivalta. In quest'ultima lista non c'è Sofia Ferrari, moglie del consigliere comunale, ed ex-pci, Prospero Cerabona.

Il partito comunista, dunque, ha organizzato le elezioni primarie. «Con un *partito democratico scelle i suoi candidati*» è scritto nell'ultimo numero di *Pci Notizie*. Tutti gli iscritti potranno votare nella propria sezione sabato 16 e domenica 17 marzo (dalle ore 9 alle 18). Ciascuno potrà esprimere le preferenze (3 per Regione e Provincia, 30 per il Comune) e/o aggiungere altre proposte. Tre quinti della lista, è precisato, verrà formata «*dai compagni con il più alto numero di preferenze*». I restanti due quinti verranno indicati dagli organismi dirigenti.

Perché il pci ha scelto questa strada?

Perché «*a Torino il 12 maggio si gioca uno scontro elettorale decisivo: la possibilità di tornare ad avere una giunta di sinistra dipenderà solo dal risultato elettorale del pci* — scrive il segretario provinciale Piero Fassino —. *Per questo abbiamo deciso di presentarci agli elettori con programmi seri e credibili e con candidati che riscuotano fiducia e consenso*».

Le liste dei possibili candidati cambiano molto rispetto al passato. In Comune, ad esempio, soltanto 11 conferme su 31 uscenti (esclusi gli «ex» Russo e Cerabona). Vediamo nelle per ente.

Comune — 95 proposte per 80 posti in lista. Le conferme: Novelli, Alfieri, Artesio, Bianchi, Bosio, Carpanini, Dematteis, Grosso, Guglielminetti, Passoni, Tartaglia. I nuovi: gli assessori regionali Bajardi e Ferrero, i consiglieri provinciali Mercandino e Virano, il vicerettore dell'Università Conte, l'ex-presidente Usl Poli, l'ex-segretario pdup Morri, il giornalista Pacifico. Tra le donne Livia Turco e Alberta Pasquero.

Provincia — Capolista: il vicepresidente della giunta Giorgio Ardito. Le novità: il presidente del Comprensorio Carlo Alberto Barbieri, gli ex-assessori in Comune Chiezzi e Mancini, l'ex-deputata Mariangela Rosolen, i dirigenti di partito Magda Negri e Rocco Larizza.

Regione — 39 candidati per 31 posti. Capolista: il vicepresidente della giunta Luigi Rivalta, il segretario regionale pci Marco Bosio. Tra le conferme il capogruppo Bontempi, i consiglieri Maria Laura Marchiaro, Gussso e Reburdo. Nomi nuovi: l'ex-deputato Wilier Manfredini, gli ex-assessori in Comune Vindigni e Foppa (fino all'80) e l'assessore provinciale Sestero, il giornalista Monticelli, i sindaci Manzi (Collegno), Adducci (Robassomero), Bertetto (Brandizzo), Turrini (Avigliana) e Dugno (Giaveno). Manca il nome del consigliere uscente Sofia Ferrari, moglie dell'ex-pci Prospero Cerabona.

Luciano Borghesan

oggi & domani

● Domani, domenica, alle ore 9, assemblea spontanea degli autostrasportori piemontesi per verificare la situazione di disagio in cui versa la categoria.

● Lunedì alle 21, presso l'Unione Industriale, via Fanti 17, per il gruppo dirigenti Fiat il professor Ra presenterà diapositive sugli Yanomami, un popolo assolutamente primitivo del Brasile.

● Domenica sera alle 21,30, al Big di corso Brescia 29, debutto ufficiale di «ArciDonna». Per l'occasione, grande festa in rosa shocking cui tutte le donne (e gli uomini) sono invitate. Ingresso L. 3000 per le donne, L. 5000 per gli uomini.

● «La presenza della donna nella società di oggi. Esperienze e testimonianze a confronto» è il tema del dibattito pubblico che si svolgerà lunedì sera alle 20,30 presso la circoscrizione Lucento-Vallette, in corso Cincinnato 115. Parteciperanno Maria Laura Marchiaro, vicepresidente della Regione, Onilde Guidi, vicedirettrice del cucine di Torino, Matilde Provera, sindacalista, Marisa Guidetti Serra, avvocato, Stefania Zaino, direttrice del centro di formazione Enaip, e Margherita Piasco, ricercatrice del Cnr.

● Nell'ambito della rassegna «Profili di protagonisti», organizzata dalla Compagnia di danza teatro di Torino in collaborazione con l'Informagiovani del Comune, oggi alle 17 al Punto Donna Massaua incontro dibattito con Carla Fracci a cura di Vittoria Ottolenghi. Nel corso dell'incontro, proiezione di filmati sui momenti più significativi dell'attività di Carla Fracci.

● Tre convocazioni, lunedì, per i consigli di circoscrizione. Alle 18,30, riunione per Porzo Strada, in via Monte Ortigara 95; alle 21,30 riunione a Cavoretto-Borgo Po, corso Moncalieri 18; alle ore 20,45, in via Nizza 168, riunione del consiglio di circoscrizione Nizza-Millefonti.

● Lunedì alle 18,30, presso il Circolo della stampa, corso Stati Uniti 27, Coni e Panathlon organizzano per l'Unitre una conferenza sul tema «Sci di fondo, lunga vita». Relatore il dottor Nicola Bottinelli.

● «Quindici anni di governo regionale a Iocale: proposte di riforma istituzionale» è il tema del seminario organizzato dall'Istituto Gramsci di Torino che si svolgerà lunedì dalle ore 21 presso la libreria Campus di via Rattazzi 4. Parteciperanno giuristi, politologi e amministratori. Augusto Barbera, Gianfranco Pasquino e Francesco Pizzetti presenteranno il fascicolo monografico n° 1/85 di «Democrazia e diritto», ingresso libero.

● Presso l'area dipartimentale X Imposte e Tasse (corso Vittorio 9, ore 9-12), da lunedì sono in distribuzione i modelli 770/85 (sostituto d'imposta) e i relativi allegati.

● Il servizio «Meteomont» della Brigata Alpina Taurinense ha attivato un nuovo numero telefonico per la diramazione dei propri bollettini di previsione meteorologica e antivalanghe. E' il 513.695 (011) e fa capo ad una segreteria telefonica funzionante 24 ore su 24 e, durante l'orario d'ufficio, al personale addetto allo specifico servizio. Nel periodo invernale, a questo numero è possibile informarsi sulle condizioni della neve e sul pericolo di valanghe nelle principali località dell'arco alpino piemontese.

● Chiude domani, a Palazzo del Lavoro, la «Fiera di Primavera». L'orario di questi ultimi due giorni è 15-23, con ingresso a pagamento: L. 2500, ridotti L. 1500.

● Martedì 12 alle ore 21, al Circolo della stampa di corso Stati Uniti 27, presentazione del volume di Denis Mack Smith «Cavour, il pubblico e il privato di un protagonista» edito da Bompiani. Oltre all'autore, interverranno Luigi Firpo e Massimo L. Salvadori. Introduzione di Alberto Sinigaglia. Ingresso libero.

Il tempo previsto

UN WEEK END DI TIEPIDO SOLE

A dispetto del pronostico il tempo di questa settimana è stato sempre nuvoloso e spesso piovoso. Non è giovata neppure la presenza di una pressione atmosferica decisamente superiore al normale. Ciò si deve alla presenza di una circolazione depressionaria di aria umida negli strati dell'atmosfera immediatamente al disopra del suolo. La sua inerzia evolutiva, superiore ad ogni aspettativa, non ha consentito alcun miglioramento. Ora però la situazione si sta sbloccando: la circolazione depressionaria verrà relegata sulle regioni meridionali mentre sulle regioni settentrionali entreranno delle correnti meno umide da Nord-est. Cessato lo scirocco si avvertirà immediatamente una diminuzione delle temperature notturne.

Le condizioni del tempo si avvieranno così verso un miglioramento. Oggi su tutto il settore prevarrà un cielo poco nuvoloso tranne qualche ristagno di nubi nel Canavese, nel Cuneese e sulle Langhe.

Per l'irraggiamento diminuiranno ancora le temperature notturne sempre contenute però al disopra dello zero.

Un ricorso all'Istituto Paravia

MA LA GRADUATORIA PIACE AL PRESIDE?

Il preside assegna supplenze ai amici suoi? Il ricorso di un insegnante precario sostiene che in almeno in un caso la graduatoria della «speranza» è stata disinvoltamente ignorata. Si è trattato di un atto di favore a qualcuno o di una semplice svista? La denuncia amministrativa contro il preside dell'Istituto Paravia, prof. Francesco Di Fazio, è stata presentata in data 2 marzo alla «*Commissione ricorsi personale docente di secondo grado*» del Provveditorato, che entro 30 giorni, per evitare la ricusazione automatica del ricorso, dovrà decidere se archiviare l'accusa o comminare una sanzione, al massimo una censura, al capo istituto.

In base alla pubblica graduatoria, lo scorso 2 febbraio il preside dell'Istituto professionale per le arti grafiche e fotografiche avrebbe dovuto convocare per una supplenza di 30 giorni il prof. Marco Ghione, in lista di attesa come aspirante docente tecnico pratico. Chi aveva maturato punteggi e diritti superiori insegnava già in quel momento, per cui il giovane stava come si suol dire «in campana», convinto che la prima supplenza di «*Laboratorio di arti grafiche*» o di «*Laboratorio e reparti di arti fotografiche*» toccasse a lui.

Ma presentatasi l'occasione, la supplenza veniva assegnata ad altra persona, il cui nominativo non compariva neppure nella graduatoria. Sette insegnanti dell'istituto hanno sottoscritto altrettante dichiarazioni in cui sostengono che il conferimento della supplenza non è stato pubblicizzato con l'affissione della nomina all'albo della scuola. Così prescrive un'ordinanza ministeriale che ha la funzione di far rispettare la procedura stabilita per l'assegnazione delle supplenze.

Il prof. Ghione ha scritto nel suo ricorso di non aver ricevuto né telefonate né telegrammi nei giorni immediatamente successivi al 2 febbraio. Poi la sorpresa e l'inizio di una piccola guerra a colpi di carta bollata per una questione di principio.

Marco Ghione si è deciso a presentar ricorso quando, in data successiva, dopo il «rumors» sollevato dal «*salto della graduatoria*», gli è stata assegnata una supplenza di 3 giorni.

La testimonianza ai Venerdì Letterari dello scrittore Lorenzo Bedeschi

CREDENDO CON FIDUCIA IN SE STESSO L'UOMO PUO' TROVARE E VIVERE LA PACE

Giulio Bedeschi è noto come autore, oltre che per aver vinto vari premi letterari, fra cui il *Bancarella del 1964*, per la testimonianza che ha recato, su una angosciosa pagina della seconda guerra mondiale, con il suo *Centomila gavette di ghiaccio*, la più nota, forse, delle opere che sono state scritte sulla campagna di Russia.

Per i *Venerdì Letterari* dell'Associazione Culturale Italiana, Bedeschi aveva proposto e sviluppato un tema differente forse da quello che il pubblico dell'Alfieri poteva attenderal, tema di vivissima attualità, visto il momento internazionale: *L'uomo, la speranza, la pace*.

La speranza e la pace — nella limpida visione di Lorenzo Bedeschi — sono due vie per imboccare le quali l'essere uomo, pellegrino sulla terra nel breve arco di tempo della propria esistenza, deve innanzi tutto porsi in mente il concetto di che cosa sia la «non pace», il che significa «guerra» con tutti gli orrori che tale vocabolo reca in sé, le distruzioni, le speranze tradite, le ferite aperte, come le tombe dei caduti lasciati sui fronti lontani, innevati come quello russo.

E qui Bedeschi, ricordando i suoi ragazzi della *Julia* di testimonianze ne ha parecchie e terribili.

Attraverso passaggi in cui si avvertivano non poche pagine dei suoi libri, lo scrittore sa efficacemente riavocare vicende personali e «di massa» da cui emergono tensioni spirituali e fisiche, dense di commistioni morali, religiose, sociali, primordiali come potevano esserlo all'alba del mondo, quando l'uomo si affacciò alla caverna armato di clava, oppure di un'infinita spiritualità che tocca i vertici.

E', nell'insieme, un patrimonio spirituale — sottolinea Bedeschi — quasi sempre senza nome e ben spesso senza premio, offerto alle generazioni venture come elemento di speranza, qualora trovi in esse capacità di assimilazione e offerto anche come pegno di pace se il grado di civiltà attualmente in evoluzione riuscirà a superare l'ancora vigente condizione che pone l'uomo contro l'uomo per attingere finalmente a quella dell'amore per l'uomo.

Ci si trova, dunque, davanti a un bivio e la scelta della pace può scaturire dalla speranza e dall'ottimismo che l'uomo deve ritrovare all'interno di sé, nel proprio io, eliminando il convincimento, radicato in molti, che la guerra non solo sia inevitabile ma costituisca un qualche cosa di fatale legato, per antica maledizione, al destino umano.

F. FOIS.

RITROVI

ARLECCHINO: ore 21 danza.
CLUB 84: ore 15,30-21 danza.
DEI PARCI: ore 21 orch. Romy.
FARO: ore 15,30 e 21 Armandino e Raffaele.
FORTUNO: ore 15,30-21 ballo liscio.
GARDEN: 15,30 Pomeriggio con noi; 21 la superserata per tutti.
LA LUCCIOLA: ore 15,30 ballo ingresso libero; ore 21 ballo.
LA PERLA del Valentino: chiuso per lavori.
LE PARADIS (S. Massimo, 14 - 830.775) - 21 ballo per tutti, i Reporter.
LE ROI: ore 21 Bal Musette.
MASSAUA: 21 i Ragazzi del Sole.
PRINCIPE: ore 21 Rocky e Vito.
SERENELLA (c. Francia 110 - Gascine Vica): 21 liscio «Old Company».
TROCADERO: 21 Punto d'incontro.

AL CIOCCO FISSO - PIANO BAR - Ristorante (V. Ormea, 1 - Tel. 650.42 - 887.378) al piano Nino.
FUTURA CLUB (Sebastopoli 199)
ODEON NIGHT 21,30-3 Attrazioni
PERSONAL DISCOTECA - Ordassano: al ballo sabato e domenica; giovedì ingresso libero.
S. GIORGIO - Ristorante - Danze - Valentino: Trio Luciano c. Albertina.
SHAKER CLUB - PIANO BAR (V. C. Balbi, 3 tel. 832.492) Renzo Galino, Nella Discoteca R.S.
WHISKY NOTTE - (Tel. 887.563) ore 22. Domani ore 15 e 22.

GALLERIE E MUSEI

ACCADEMIA ALBERTINA DI BELLE ARTI (via Accademia Albertina, 6 - Torino) «Felice Casorati 1883-1963» Mostra retrospettiva a cura di: Regione Piemonte, Provincia di Torino, Accademia Albertina. Dal 19 febbraio al 31 marzo 1985. Orario 9-12; 16-19. Lunedì chiuso.
ALLA SALETTA (Giaglino) (S. Carlo, 183) pers. Guido Massione.
APPRODO (Bogino 17): Stefano Robino.
ARTE CLUB (v. Brofferio 3): incisori giapponesi del XIX Secolo.
ARTE 121 (Nizza 121): Maestri 800-900 in permanenza: Almone, Arondo, Barisone, Biscarra, Boldini, Bussolino, Calderini, Cavalieri, Daniel, Deposita, E. Gamba, C. Ghedusin, G. Ghedusin, Icoli, Lupo, Quadrone, Reycend, G. Riva, Rolla, Rovero, Tavernier, Zona.
CASTELLO DI RIVOLI - Arte contemporanea: Mostra Ouverture. Aperto tutti i giorni escluso il lunedì; orario consueto 9-19. Ingresso L. 2000, ridotto L. 1000, gratuito visite scuole. Per informazioni, tel. 958.15.47.
GAVICO: Personale Giorgio Scalco.
IDEOGRAMMA (via De Gasperi, 35): Giordano Schiavetta, Bella, Virdo.
L'ARNETE (via Bava 4): Rassegna pittori figurativi.
LA ROCCA: Arte astratta.
MONTESI (via dei Mille 33/C): Casorati: incisioni.
PALAZZO REALE - TORINO: Modigliani - Inconin Italiani 1900-1920. 2/3/85 - 14/4/85. Orario 10-14; 15-18 tutti i giorni. Lunedì chiuso.
PIEMONTE ARTISTICO (Roma, 264): Massimo Bellardi - Ore 16,30-19,30.
PORTICI (Tel. 885.478): Angela Passoni. Orario 15,30-19,30.
ROSARIA ARTE: Collettiva 9 artisti.
TEATRO REGIO DI TORINO (p.za Castello 215, Torino): Carlo Levi Mostra retrospettiva a cura di: Ministero per i Beni culturali e ambientali, Archivio centrale dello Stato, Archivio di Stato di Torino, Regione Piemonte, Provincia di Torino, Ente autonomo Teatro Regio. Dal 6 marzo al 10 aprile 1985. Orario: 10-12; 15,30-19 da martedì a sabato, 10-12 domenica.

ASSOCIAZIONE PIEMONTESE GALLERIE ARTE MODERNA

ACCADEMIA: artisti contemporanei.
BERMAN: Felice Vallan, olii, tempere, incisioni. mag. ore 17.
CAVOUR - Moncalieri: Ignazio Simone.
CITTADELLA (Bertola 31): Palumbo.
EMMEZARTE (Massena 10, t. 510.708): bijoux Joias Victoria; ore 14-20.
FOGLIATO (Marzini 9): Mario Vaschetto.
LA BUSSOLA (via Po 9): Casorati, sculture e disegni.
LA GALLERIA (Arti): Giovanni Chiocchio.
LE IMMAGINI: Felice Casorati, monografie e cromi.
NARCISO: Arte e rendi a Torino: Casorati, Spazzapan, Mastroianni.
PIERA (corso Cairoli 22, tel. 877.544): Leopold Survage 1879-1968.
PIOVA CERAMICHE: (Lungopò Cadorna, 1) Tomo Huai porcellane-maiolica.
SANT'AGOSTINO: (Giocardi 19) personale F. Sandi. Ore 10-12,30;18-19,30.
TUTTAGRAFICA: A. Hrdlicka.
VIOTTI: Esposizione promozionale.

BASILICA DI SUPERGA E TOMBE DI CASA SAVOIA: Basilica 9-12,30; 14,30-18,30; Tombe: 9,30-12,30; 14,30-18,30; venerdì chiuso.
BORGO MEDIOEVALE (Parco del Valentino): 9,30-12; 15-18; domenica 9,30-12; 15-18; lunedì chiuso.
MUSEO D'ARTE ANTICA E PALAZZO MADAMA (p. Castello): martedì-sabato 9-19; domenica 10-13; 14-19; lunedì chiuso; alla festività chiuso.
MUSEO EGIZIO (v. Accademia delle Scienze 6): orario giorni feriali: 8-14.
MUSEO D'ARTE E D'AMMOBILIAMENTO (Palazzina Stupinigi): 10-12,30; 14-17; lunedì e venerdì chiuso.
MUSEO DELL'AUTOMOBILE (corso Unità d'Italia 40): dal mercoledì alla domenica 10-12,30 e 15-17,30. Chiuso il lunedì e martedì.
MUSEO DI ANTICHITA': chiuso per trasferimento e riordino delle raccolte.
MUSEO DI STORIA NATURALE DON BOSCO (viale Thovez 37): la domenica ore 9-12 (visita guidata da teatini).
GALLERIA SABAUDA (v. Accademia delle Scienze 6): orario 8-14 (chiuso il lunedì).
MUSEO PIETRO MICCA (v. Guicciardini 7): dal martedì al sabato 8-12 e 15-18. Domenica 9-14. Chiusura lunedì e festività civili e religiose.
MUSEO NAZIONALE DELLA MONTAGNA «DUCA DEGLI ABRUZZI» (via G. Giardino 39 - Monte dei Cappuccini): orario museo e sale mostre temporanee, tutti i giorni 8,45-12,15; 14,45-18,15.
MUSEO NAZIONALE DELL'ARTIGLIERIA (Mastio della Cittadella): martedì e giovedì 9-13,30; sabato e domenica 9-12,30; lunedì, mercoledì, venerdì chiuso.
MUSEO NAZIONALE DEL RISORGIMENTO (v. Accademia delle Scienze 5): orario feriali 9-19; domenica 9-13 (ore 10,30 visita guidata gratuita a cura degli amici dell'Associazione); lunedì chiuso.
PALAZZO CARIGNANO dal 16 gennaio al 24 marzo 1985, Carlo Bossoli (1815-1884) Cronache pittoriche del Risorgimento. Orario martedì-sabato: ore 9-18; domenica: ore 9-12. Chiuso lunedì.
PALAZZO REALE (p. Castello): aperto dalle 9 alle 13,30; la domenica dalle 9 alle 12,30. Chiuso il lunedì.

MOSTRE PUBBLICHE

AI LIMITI DEL MONDO - ALBERTO M. DE AGOSTINI DI PATAGONIA E TERRA DEL FUOCO. 23 febbraio - 21 aprile, al Museo Nazionale della Montagna «Duca degli Abruzzi» (via G. Giardino 39 - Monte dei Cappuccini) orario museo e sale mostre temporanee, tutti i giorni 8,45-12,15; 14,45-18,15.
VECCHI RIFUGI IN VALLE D'AOSTA - 2 marzo - 21 aprile, al Museo Nazionale della Montagna «Duca degli Abruzzi».

STAMPA SERA
Michele Torre direttore responsabile
Carlo Brunasso vicedirettore

Editrice LA STAMPA S.p.A.
Presidente Giovanni Agnelli - **Amministratori:** Luca Cordero di Montezemolo, Umberto Cubica, Giorgio Fattori, Giovanni Giovannini, Carlo Mazzarani, Francesco Paolo Mattioli - **Sindaci:** Alfonso Ferraro (presidente), Luigi Demartini, Giovanni Perdomo - **Direttore Generale** Paolo Peloschi

Stabilimento tipografico: Editrice La Stampa S.p.A. - Via Marenco 32 - 10126 Torino

© 1985 EDIZ. LA STAMPA S.p.A.

CERTIFICATO N. 734 DEL 8-12-1956

Si potrebbe fare molto di più

REGIONE PIU' PRESENTE CONTRO LA DROGA

Nasceranno in due o tre zone del Piemonte gruppi di «operatori della strada». Riunione entro pochi giorni del Consiglio con il Comitato permanente contro droga e indifferenza per acquisire richieste, critiche e suggerimenti a quanto si fa

Contro la droga s'è fatto ancora troppo poco. L'hanno detto quasi tutti in Regione. «*Siamo di fronte ad una situazione di emergenza che impone un impegno massiccio*»: così Dante Bajardi ha aperto il pomeriggio che il «parlamentino» del Piemonte ha dedicato al dramma dei tossicodipendenti. Ci sono «segnali» nuovi: l'aumento dei morti per overdose, l'abbassamento dell'età media di chi si buca, la crescita dei consumatori-tossicodipendenti, la penetrazione della droga in tutti gli strati sociali nei piccoli come nei grandi Comuni, la ramificazione del mercato e dello spaccio. Per limitare i danni «*serve una mobilitazione di tutte le forze sociali e politiche*». E' di pochi giorni fa l'appello che politici, intellettuali, operatori hanno lanciato insieme con il Gruppo Abele e tutte le associazioni che s'occupano di lotta alla droga. Finora s'è fatto molto, ma tanto resta ancora da fare. Gli obiettivi dei prossimi anni: dar voce e aiuti alla famiglia del tossicodipendente perché possa agire, battere l'indifferenza a tutti i livelli, migliorare i servizi, aumentare il numero delle équipes, far crescere i posti-letto. Ci sono due miliardi e 150 milioni per assumere nuovi operatori e pagare le rette alle Comunità private che ospitano i giovani. Inoltre, a titolo sperimentale, in due o tre zone ad alto rischio nasceranno gruppi di «*operatori della strada*».

Sul «cosa fare e come» si sono poi confrontati tutti i gruppi politici, chiedendo, suggerendo, criticando. Carazzoni, msi: «*Più forza e maggior rigore*». Montefalchesi, ex-pdup: «*Favorire il reinserimento dei drogati e l'accesso al lavoro*». Reburdo, indipendente pci: «*Più attenzione alla prevenzione nella salvaguardia della libertà dell'individuo*». Livia Turco, pci: «*Garantire l'accoglienza a chiunque*».

«*Ma il fa ancora troppo poco, quasi niente*», ha continuato Elettra Cernetti, socialista. «*La Regione* — ha proseguito la democristiana Emilia Bergoglio — *non ha fatto gran che. Ci sono visioni contraddittorie. Si sono fatti dei tentativi. Dobbiamo trovare il modo di convincere il maggior numero di tossicodipendenti a curarsi senza però arrivare alla coercizione*». Bianca Vetrino del pri ha invece denunciato «*la inadeguata istituzionale sul problema droga affrontato senza strumenti adeguati e sulla base di vieti sociologismi ideologici. Cinquantamila cittadini hanno firmato la proposta di legge Lenoci presentata in Parlamento dal pri per la creazione di comunità protette e per dare ai tossicodipendenti con le comunità, un'alternativa al carcere*». «*Il problema-droga* — ha ricordato il liberale Marchini — *è di tale complessità da richiedere una mobilitazione massiccia di tutti*».

Sui banchi dei consiglieri, nell'aula azzurra di Palazzo Lascaris, c'era un documento del «*Comitato permanente contro la droga e l'indifferenza*» che riassume ciò che non va. Richieste e suggerimenti che entro quindici giorni il Consiglio dovrebbe fare suoi per rilanciare più slancio alla lotta contro la droga.

Tante sorprese dal convegno a To-Esposizioni

IL PIOMBO, UN PERICOLO E NON SERVE A NIENTE

Ieri ed oggi, alla sala Valentino di Torino Esposizioni, si è parlato di piombo. Piombo inteso come principale agente inquinante dovuto agli scarichi degli autoveicoli. La relazione introduttiva svolta dagli organizzatori (fra i quali la Confesercenti, associazioni ecologiche e gruppi sindacali) ha tracciato un quadro a dir poco disastroso degli effetti che il piombo, impiegato nei carburanti come antidetonante, vale a dire per impedire alla benzina di accendersi nei cilindri prima del punto di massima compressione, provoca sull'uomo e, più in generale, sulla natura.

Ora, gli effetti nocivi del piombo (nelle benzine è presente come composto tetraetile) sono noti da secoli. C'è una malattia, il saturnismo, caratteristica degli operai delle miniere, con effetti collaterali svariati e nient'affatto piacevole. Per cui la soluzione, ovvia, è una sola: eliminiamo il piombo dalla benzina. E fin qui tutti d'accordo.

Nel senso che tutti passano ad elencare i problemi che tale eliminazione comporterebbe: necessità di creare un doppio mercato della benzina, quella con piombo e quella senza, per via del fatto, sottolineano gli organizzatori ed i rappresentanti dei benzinai, che le auto normali non possono viaggiare con benzina senza piombo.

Perfino il rappresentante dell'Agip afferma che il piombo svolge una funzione anche lubrificante che evita l'usura delle sedi valvole per le autovetture con testata in ghisa.

Alla fine arriva il rappresentante dell'Anfia, associazione costruttori auto, ed apre il suo intervento dicendo: i motori di corrente produzione non hanno bisogno del piombo nella benzina. Se già oggi, prosegue, fosse in commercio una super senza piombo tutte le vetture prodotte in questi ultimi dieci anni potrebbero rifornirsi senza problemi.

A Bruxelles, ieri, i ministri dell'Economia dei paesi Cee non sono riusciti a trovare un accordo sull'auto «pulita». Lo ha annunciato il ministro dell'ecologia Alfredo Biondi, presidente della riunione, durata 19 ore, e conclusasi con un nulla di fatto. Come è noto, le posizioni al riguardo sono molto lontane. La Germania insiste sulla benzina senza piombo in tempi molto brevi, mentre la Francia si oppone decisamente. Ci sarà un altro incontro, il 20 marzo prossimo.

A questo punto il convegno, al quale hanno partecipato grossi nomi con vasta esperienza specifica, lascia un po' perplessi: ha un senso stare a discutere su piombo sì o piombo no, a pensare come fare per evitare ad una macchina «no» di essere rifornita come se fosse «sì» e poi accorgere che, in fondo, questo piombo non serve proprio a niente? Tanto vale, allora, da domani cominciare a produrre e distribuire benzina «senza», in attesa di montare su tutte le auto quelle famose marmitte catalitiche che dovrebbero abbattere quasi per intero le emissioni allo scarico.

Il fatto è che, in realtà, problemi ce ne sono, eccome. Produrre benzine «bianche» si può, ma costa. Produrre auto «bianche» si può, ma costa. Chi vuole accollarsi l'onore e l'onere di cominciare? L'Anfia dice: cominciamo con le auto grandi, quelle sopra i 1300 di cilindrata. Potremmo seguire, per esse, la normativa americana. Per quelle piccole, tipicamente europee, occorre una normativa europea: che non ha senso applicare ad un motore di 900 cc le stesse norme che regolano i 6000 cc americani. Le stesse marmitte catalitiche non sono una soluzione. A parte la loro delicatezza (basta uno 0,014 di piombo nella benzina e vengono «uccise» senza possibilità di tornare attive) si basano sul principio di buttare l'energia in eccesso. E i gas di scarico non sono che energia in eccesso, carburante non bruciato o bruciato male. Meglio, dice l'Anfia, risparmiare su marmitte e su carburante, facendolo bruciare bene.

La macchina a benzina «bianca», pare accertato, non potrà avere le stesse prestazioni di una di oggi. Per mantenere tali livelli occorrerebbe, eliminando il piombo, ricorrere ad altri additivi la cui nocività potrebbe essere di molto superiore. E' il caso di toluene e benzene, idrocarburi aromatici che, insieme con gli alcani in genere, sono certamente cancerogeni in basse concentrazioni. Una soluzione potrebbe essere l'uso di alcol etilico (etanolo) come additivante. Un'altra, come suggerisce il comitato organizzatore, la limitazione per legge della velocità delle vetture, non in termini soltanto giuridici, ma fisici, imponendo la costruzione di mezzi dalle caratteristiche tali da non poter superare certe prestazioni.

L'Europa si sta avviando ad una normativa severa: Germania e Svizzera sono già avanti. Dal gennaio di quest'anno non si produce, in territorio elvetico, ne si importa, benzina normale con piombo. Tempo un anno per smaltire le scorte, poi sarà proibita la vendita. L'Europa, insomma, si muove. Vediamo di non restare, ancora una volta, indietro.

Mauro Benedetti

FESTA DONNA UN «REGALO» DEL COMUNE

Un permesso di due ore per tutte le dipendenti. Non sarà in contrasto con la «parità» sancita dalla legge?

In occasione dell'8 marzo, Giornata Internazionale della Donna, il Comune, con una circolare dell'Assessore Bonifetto ha concesso al personale femminile un permesso di due ore. Per le dipendenti che per motivi di servizio non hanno potuto fruire del permesso, la circolare aggiunge che «sarà loro possibile beneficiarne in data successiva e comunque entro la settimana seguente».

Alcune dipendenti comunali hanno però fatto notare che il permesso è in contrasto proprio con quella parità che le donne rivendicano, ed in particolare con l'art. 3 della Costituzione italiana, «là dove la massima norma stabilisce che tutti i cittadini hanno pari dignità sociale e sono uguali davanti alla legge, senza distinzioni di sesso, di razza, di religione, di opinioni politiche, di condizioni personali e sociali».

Qualcuno ha parlato di iniziativa «elettoralistica», ma il calcolo propagandistico sarebbe stato sbagliato perché se è vero che la circolare può essere stata accolta favorevolmente dalla stragrande maggioranza delle dipendenti donne, altrettanto sfavorevolmente è stata vista dai maschi che in questo caso, con un ribaltamento dei vecchi schemi, sono risultati a loro volta «discriminati».

A livello di manifestazioni ufficiali, ieri sera nella Sala Consiglio di Palazzo Civico, la Consulta Femminile Comunale si è incontrata con i rappresentanti delle segreterie cittadine dei partiti. «Ritenendo un dovere non limitarsi a commemorare la ricorrenza — è stato spiegato — ed in vista delle prossime elezioni amministrative, le donne della Consulta hanno chiesto ai partiti politici di riconoscere il ruolo positivo che le donne hanno avuto e possono avere nell'amministrazione della città».

Le donne hanno poi chiesto che nelle prossime liste elettorali vi sia una forte e qualificata presenza di candidate «alle quali devono essere offerte le stesse opportunità, da prevedere per tutti i candidati, di accesso agli strumenti di propaganda elettorale che dovrebbe essere fondata su programmi comprensibili ed attuabili e non su generiche promesse».

Infine la Consulta Femminile ha chiesto alle candidate «un serio impegno affinché non vengano sottovalutati i problemi quotidiani delle donne nella stesura dei loro programmi e qualora elette di consultarla per tradurli in scelte operative che incidano nel governo della città».

s. rot.

Oddenino Paris prosciolto dalla violenza carnale

TROPPI DUBBI, ASSOLTO IL MAGO

Condannato per evasione, lesioni e truffa

Una vicenda giudiziaria che aveva riempito le pagine dei giornali la scorsa estate ritorna a far parlare di sé grazie ad un nuovo colpo di scena: la prima corte d'appello (presidente Ribet) ha praticamente capovolto la sentenza emessa dai giudici in primo grado ed ha assolto per insufficienza di prove il «mago» Paolo Oddenino Paris, 38 anni, dall'accusa di violenza carnale e sequestro a fine di libidine. Paolo Oddenino Paris era stato condannato complessivamente a 4 anni e due mesi di reclusione, ora solo più a un anno e tre mesi per i reati minori: evasione (mentre i carabinieri gli perquisivano lo studio si eclissò da una porta laterale per poi costituirsi tre giorni dopo) truffa e lesioni.

La storia che ha rovinato Oddenino Paris, sino all'anno scorso uno dei più noti protagonisti della «Torino magica» con centinaia di adepti pronti a pendere dalla sua labbra di psicoterapeuta, inizia la sera del 21 febbraio 1984. L'uomo ha appuntamento con una potenziale cliente, Carla Valzania, 25 anni, maestrina di Pino Torinese. La ragazza è già andata una volta nel suo studio perché, oltre ad esser affascinata dai misteri dell'occulto, ha dei problemi con il ragazzo. I due si recano nel «tempio» che il «mago» ha allestito in via Carlo Alberto per lui ed i suoi più fedeli adepti: una serie di stanzoni neri dove si celebrerebbero riti più o meno misteriosi.

Oddenino Paris

Quel che accade nel tempio tra i due lo si può intuire dalle accuse formulate dai giudici dopo la denuncia di Carla Valzania: violenza carnale e sequestro a fine di libidine. Però non ci sono testimoni e mentre la ragazza sostiene che è stata carpita la sua buona fede (si è infatti difesa quando ha compreso quale era il «rito» che doveva esser celebrato) il mago replica riferendo d'esser calunniato da una cliente nevrotica, pienamente consenziente all'inizio della vicenda.

Perché due sentenze così diverse? I giudici della prima corte d'appello hanno valutato diversamente alcuni particolari rispetto a quelli del tribunale: come mai, ad esempio, la ragazza non approfittò della circostanza di esser stata mandata in farmacia, a comprare una compressa contro il mal di testa, per chiedere aiuto?

Bravate in Valsusa

MANETTE PER QUATTRO «SCERIFFI»

Autonominatisi sceriffi per qualche ora quattro giovani tra cui due guardie carcerarie sono finiti in galera. Sono: Davide D'Alessandro, 24 anni, via Garibaldi 2 e Vincenzo Cirilli, 25 anni, via Rieti 34, entrambi agenti di custodia delle Nuove, Antonio Iannella, 24 anni, via Adamello 85, militare di leva in convalescenza e Alberto Biban, via Rieti 8, il primo residente a Roma gli altri a Torino.

La notte scorsa spacciandosi per poliziotti, pistole in pugno, prima hanno fermato e controllato a Sant'Ambrogio guidatori e passeggeri di cinque auto, poi ad Avigliana hanno fatto allontanare da un locale il «Pub» di via Moncenisio 89, tutti i clienti, dicendo: «Stiamo indagando sull'uccisione del nostro collega di Novara». Avvertiti di quello che stava succedendo i carabinieri di Avigliana hanno mandato sul posto una radiomobile e i quattro sono stati bloccati.

A Settimo hanno deciso di ignorare la Quaresima

MASCHERE, CARNEVALE SENZA FINE

Serenata a cielo aperto col «gruppo teatro»

Maria Grazia Agricola, assessore comunista alla cultura del Comune di Settimo Torinese, corre il rischio di passare alla storia suo malgrado, per aver favorito e innescato una delle operazioni più singolari di sovvertimento e riqualificazione culturale e ambientale, mai messe in piedi in un Comune italiano (di quello che capita all'estero non si hanno notizie).

Motore dell'utopia il Gruppo Teatro Settimo, affiancato dall'Istmo (Istituto Teatro & Metropoli) cooperativa di giovani che in pochi anni ha trasformato una cittadina grigia e insignificante dal punto di vista della produzione e del consumo di cultura, in un centro vivace, creativamente autonomo e originale (basta ricordare la rassegna teatrale «Morire dal ridere»).

Una delle ultime invenzioni è la rassegna «Musiche di Carnevale», cominciata giovedì e che andrà avanti fino a domani sera. E' una «riscrittura» intelligente del Carnevale che ha preso il via con «*Lavori in corso di ambientazione: tumulti infantili, affollamenti architettonici, follie, cicalecci e arredi, ragnaserie e devianze urbane*», a cura delle scuole elementari e medie della città. Stasera e domani continuano le «*Serenate a ciel sereno — dolci romanze a domicilio, un giro di valser nei caffè, galanti atmosfere, ovvero serenate su commissione per fidanzati, amanti, mamme, papà, nonni, amici, conoscenti, belle sconosciute del terzo piano, e anche legittimi consorti*».

Le serenate sono a cura delle Ramazzotti Sisters, Alverman, Maestro Bodolo. Stasera alle 20,30, a cura del «Due Buoi Rossi Organisation», «*dirompenti serate di giochi, lazzi e frapoli in piazza*»; è consigliato l'uso della maschera. Ieri sera alla Casa del Popolo di via Gramsci, c'è stato «Dolcis in fundo», plum cake, meringhe e dolci firmati in concorso, a cura di casalinghe, idraulici, maestre, macellai, impiegati comunali, dirigenti.

Oggi alle 15 in via Cuneo, «Under 14», carnevale dei bambini. Domani alle 14,30 «Gran parata» con carri, gruppi bandistici e folcloristici, maschere a piedi, in carrozza, a cavallo, su trampoli, su percorso centripeto. Alle 15 in piazza Vittorio Veneto, «Coppia comica» (vagamente monumentale). Crac gioco a premi e ricerca della coppia perfetta, con premi offerti dai commercianti anch'essi convertiti alla stravaganza.

Alle 17 arrivo dei carri, ed esibizioni simultanee di Volvox, Teatro Patafisico, Fantechni di Cavallero, e gruppi folk nelle tre piazze. Alle 21 nella Casa del Popolo, spettacolo teatrale, clownerie e «*buonanottealvecchio*».

r. sc.

DUE GIORNI TRE RAPINE IN CITTA'

Raffica di rapine a Torino negli ultimi due giorni. Ieri sera alle 19 e 40 due giovani armati di pistola e con il viso coperto hanno fatto irruzione al supermercato «Supergiò» di corso Palermo 62 che stava chiudendo e si sono portati via denaro contante per un totale di tre milioni di lire. Sono fuggiti a piedi e le ricerche delle volanti della polizia, subito intervenute, non hanno dato alcun esito.

L'altro ieri sera è invece toccato al distributore Mobil di corso Corsica angolo via Vigliani. Qui il bottino è stato di due milioni. I rapinatori sono scappati su di un furgoncino, non senza aver lievemente ferito il gestore, Giovanni Novarino, al braccio sinistro con un colpo di pistola.

Ancora giovedì, rapina anche alle assicurazioni Europ-consul di piazza Rivoli 10: il colpo ha fruttato un milione in contanti.

IL MIGLIOR SCONTO DELLA MASSIMA QUALITA'.

Aut. Legge 50

ULTIMI GIORNI

Causa il particolare momento commerciale, alcune importanti ditte italiane hanno deciso di

CHIUDERE DEFINITIVAMENTE

dandoci così l'opportunità di rilevare tutte le loro collezioni a quotazioni estremamente vantaggiose. Per quest'unica ragione siamo in grado di offrire oltre 3000 selezionatissimi

TAPPETI ORIENTALI AUTENTICI

di nuova, vecchia e antica lavorazione, in tutte le dimensioni e provenienze con

SCONTI REALI DEL 25%

sui nostri consueti convenientissimi prezzi:

		VALORE	SCONTATO
Belucistan	cm. 150 x 100 circa	L. 180.000	L. 120.000
Agra Kashmir	cm. 200 x 130 circa	L. 650.000	L. 490.000
Keysari Turchia	cm. 300 x 200 circa	L. 1.680.000	L. 1.200.000
Bukara Pakistan	cm. 250 x 150 circa	L. 780.000	L. 580.000

IMPORTANTE!! Qualsiasi acquisto può usufruire della esclusiva Formula C.I.T.O. "Compri in Contanti, Paghi a Rate" dilazioni sino a 12 mesi senza cambiali, né interessi, né maggiorazioni!

N.B.: i prezzi scritti in rosso su ogni tappeto sono quelli già scontati.

C.I.T.O.

CENTRO IMPORTAZIONE TAPPETI ORIENTALI

TORINO
via Lagrange 10
Tel. (011) 519665

MILANO
v.le Tunisia ang. via Settala
Tel. (02) 2716803

ECONOMICI

La tariffa è di L. 3500 la riga. **Rubrica 1:** operai/impiegati **L. 1850,** tecnici **L. 2100** dirigenti **L. 2650. Rubriche 2 e 11** (domanda) **L. 1650.** Avvisi urgenti dalla 5ª riga o neretti: il doppio. Neretti urgenti, dalla 5ª riga o urgentissimi il triplo.

ANNUNCI ECONOMICI VIA FILO
Gli annunci economici per **La Stampa e Stampa Sera** possono essere ordinati a mezzo telefono al seguente numero **650.2165** (3 linee ricerca automatica).
Il relativo pagamento dovrà essere effettuato presso qualsiasi filiale dell'Istituto Bancario San Paolo di Torino o della Cassa di Risparmio di Torino secondo le modalità che verranno fornite.

In tema di offerte di impiego e lavoro, l'editore ricorda che la legge 9.12.1977 n° 903 vieta discriminazioni sul sesso e l'inserzionista è impegnato a rispettare tale legge.

2 Affari e capitali

A. MANIERO Broker vi propone le operazioni più convenienti presso istituti bancari in 48 ore massimo L. 20 milioni anche senza garanzia. Tel. 276.877.
A commercianti imprenditori artigiani dipendenti finanziamo senza ipoteca sino a L. 20 milioni massima rapidità. Discrezione. Tel. 549.318 - 532.302.
BROKER finanziamenti fiduciari in 24 ore. Tel. 650.9656.
FAIT finanziamento su automezzi e immobili. Celerità, riservatezza, tassi modici. Torino, via Avogadro 19, telefoni 510.136 - 530.297.
HOLFIN
risolve rapidamente ogni vostro problema di liquidità con prestiti e/o finanziamenti fiduciari e sconto portafoglio. Tel. 011 595.316 593.022.
PERLA FIDI presta i soldi sulla fiducia. Prestiti da 200 mila a 5 milioni senza carte bollate e... a tutti. Tel. 504.290 corso Re Umberto 64 Torino.
SPIGA presta i soldi primal Prestiti da L. 200 mila a 2 milioni senza formalità via M. Fabrini 140 bis. Tel. 011 748.6421.
SOCIO di maggioranza cerca partecipanti o finanziatori per s.p.a. in crescente sviluppo, buon reddito garantito, minimo investimento L. 20 milioni cresciuto. Scrivere: «Pubblicomassa 372 — 10100 Torino».
VUOI un prestito subito immediatamente e in pieni contanti? L'Arisia via Vagnone 3 angolo via Cibrario. Tel. 011 749.669 (ore ufficio). Ti aspettiamo!

3 Aziende, negozi

A. ABAMEC 511.501 cessione rilievo aziende o negozi. Visita in loco per valutazioni commerciali senza spesa.
A. AZIENDAL MARKET società gruppo Casamercato (011) 650.2175 compra vende alcività di ogni genere e prezzo.
A. CENTRALISSIMO piazza Castello vendesi chiosco 37 mq accessori abbigliamento biancheria intima. Tel. Studio GMP 518.041
A. E' Sua intenzione cedere l'azienda? Telefoni all'agenzia «Di Salvatore» ai numeri 597.183 - 597.535.
A. SALVOLDI abbigliamento bimbi intimo donna 3 vetrine arredamento moderno incasso L. 55 milioni. Tel. 650.2106.
A. SALVOLDI cede articoli regalo elettrodomestici 3 vetrine ampi locali incasso L. 80 milioni annui. Tel. 650.2106.
A. SESTRIERE cedesi prestigioso piano bar discoteca avviato con clientela di prestigio centralissimo. Tel. 511.573.
A persona con disponibilità 30-40 milioni con vasta esperienza laboratorio (X X XIV oltre) interessante partecipazione in società operante adiacenze via Roma. Tel. 506.385.
ABAMEC 511.501 casalinghi articoli regalo materiale elettrico zona Barriera Milano cede per ritiro commerciale.
ABAMEC 511.501 quota societaria di negozi alimentari frutta verdura zona S. Paolo ottimo incasso, cede.
AFFARE rivendita abbigliamento zona S. Rita ottima posizione commerciale vendo per malattia. Tel. 280.810.
AFFARONE bar super vendesi corso Regina Richiesta L. 85 milioni trattabili possibilità dei colli L. 35 milioni contanti. Tel. 600.712 - 599.281.
AFFARONE bar cremeria centrale vendesi chiusura serale e festivi alto incasso L. 100 milioni contanti più dilazioni. Tel. 600.712 - 599.281.
AGNELLERIA prestigiosa incasso L. 250 milioni annui dimostrabili zona commerciale Giulio Cesare 511.036.
ALIMENTARI frutta verdura zona signorile incasso 800 mila al giorno prezzo conveniente. Tel. 211.238.
ARTIGIANATO vero e corso con vendita al dettaglio forse utile cedesi. Agenzia Treglia 521.1254.
ATTREZZATA pasticceria gastronomia su strada statale ideale nucleo famigliare alto investito. Tarsarenza 938.573.
AUTOSALONE autoricambi con muri in vendita su mq 400 cintura Torino ottima posizione buon giro. Tel. 383.298.
AVVIATISSIMA lavaria ottima posizione punta di forte passaggio vendesi. Tel. 383.298.
AVVIATISSIMA lavaria ottima posizione punta di forte passaggio buon giro d'affari vendesi. Tel. 380.810.
BAR angolare con alloggio zona Campidoglio incasso L. 400 mila vende agenzia Treglia 521.1284.
BAR cremeria zona S. Rita prestigiosa, incasso medio annuo L. 750 mila al dì cedo anteriormente L. 45 milioni occasionalmente. Tel. 530.470 - 547.189.
BAR ora attività vendesi zona centralissima incasso elevatissimo prezzo di mercato commerciale. Tel. 557.0166.
BAR su corso intenso traffico vende zona commerciale ufficî mercato prezzo interessante pagamento agevolato. Tel. 380.810.
BAR su corso in zona commerciale incasso elevatissimo, prezzo interessante, pagamento agevolato. Tel. 508.068.
BAR super centrale orario corso uffici incasso L. 450 mila al dì cedo pagamento agevolato odierno Ciavi 512.390.
BAR super con alloggio orario corto incasso L. 230 mila giornalieri cedo anticipo L. 20 milioni. Ciavi 548.231.
BAR super con alloggio chiusura serale incasso L. 400 mila al dì cedo anticipo L. 40 milioni. Ciavi 548.231 - 512.390.
BAR super corso Francia incasso L. 1 milione 200 mila al giorno orario ridotto angolare 3 vetrine, pagamento agevolato vendesi. Studio IMS tel. 383.298.
BAR super corso Francia incasso L. 1 milione 200 mila al giorno orario ridotto angolare pagamento agevolato, vendesi. Studio IMS tel. 383.298.
BAR super fronte mercato chiusura serale e domenicale incasso L. 350 mila al dì incontrattabili cedo anticipando L. 25 milioni. Tel. 530.470 - 547.189.
BAR super Tabaccaio orario corto zona centrale incasso per L. 500 mila al dì cedo anticipo L. 50 milioni. Tel. 512.390.
BAR super via Genova angolare ottimo incasso nuovo contratto affitto facilitazioni. Pistone tel. 500.012.
BAR super zona centro orario ridotto incasso L. 500 mila giorno cedo anticipo L. 30 milioni. Ciavi 548.231.
BAR super zona molto commerciale orario corto incasso L. 250 mila al dì cedo anticipo L. 15 milioni. Ciavi 548.231.
BAR supersicuro corso Francia con alloggio ottima posizione vendesi a L. 95 milioni e mini no contanti. Tel. 383.298.
BAR zona Vanchiglia super sicuro angolare forte incasso dimostrabile minimo contanti. Tel. 380.810.
BIANCHERIA intima Crocetta prestigioso negozio con buon utile dimostrabile, cedo. Telefonare 597.049 - 506.771.
BORGHETTO cedesi bar motivi familiari buona posizione incrementabile defalca. Tel. 0182 941.265 - 940.917.
CARTOLERIA Barriera Milano buona posizione arredamento nuovo vendesi a L. 20 milioni. Tel. 383.298.
CASALINGHI elettrodomestici incasso L. 150 milioni annui mobile commerciale, dilazioni. Tel. 511.238.
CAVIT 598.997 cede bar ristorazione chiuso parti fronte mercato L. 300 mila al dì arredo nuovo dilazioni.
CAVIT 598.992 cede pizzeria zona uffici adatta trasformazione in bar richiesta interessante dilazioni.
CAVIT 598.002 cede autorimessa con officina 2000 mq piano unico ottimo incasso dilazioni pagamento.
CAVIT 598.992 cede edicola chiosco zona corso Regina Margherita giro affari eccellente L. 50 milioni.
CAVIT 598.992 cede tabaccheria zona Sublua ottimo giro affari forte utile L. 140 milioni dilazioni.
CAVIT 598.992 cede alimentari zona S. Rita arredo nuovo ottimo giro affari anticipo L. 22 milioni.
CAVIT 598.992 cede cartoleria zona mercati generali avviatissima vicino scuola L. 45 milioni più merce.
CAVIT 598.992 cede negozio pelletteria zona Francia ottimo giro affari forte utile facilitazioni.
CAVIT 598.992 cede mobilificio zona Francia 1200 mq esposizione avviatissimo ottimo giro affari.
CEDESI Riviera Ligure Ponente concessione spiaggia cabine 71 (anche alcolici superalcolici (anche calda chiosco e deposito mq 300. Tel. 019 671.601/2.
CEDO copisteria ottimo incasso zona Madonna di Campagna. Telefonare al 308.829.
CENTRALISSIMO prestigioso avviatissimo 8 vetrine articoli regalo pelletteria modelli esclusivi cedesi attività tabella IX - X - XI - XIV. Tel. 515.721.
CERCASI socio per sala delle fruita torrefazione utile mensile eventuale vendita. Tel. 466.666, pasti 859.1833.
CRISTALLERIA oggettistica in posizione prestigiosa tabelle X XII XIV con forti incassi affitto per trasferimento cede Orlandini 363.500.
DENTISTA cede proprio avviato studio laboratorio in Pina Ligure Imperia. Arredo immobili 502.098 - 506.902.
F. BARCHELLI via Cavoretti 4, cede stupenda posizione abbigliamento giovani richiesta modica vero affare.
GASTRONOMIA salumi in vaschetta vendesi locale dinamico con forte ampio giro affari prezzo equo. Tel. 510.317.
GIOCATTOLI articoli infanzia su corso Cassino Vitta vendesi per ritiro elevato giro affari, prezzo mite. Tel. 510.317.
LATTERIA su corso di grande passaggio incasso L. 250 mila al giorno molto incentivabile. Tel. 511.238.
LATTERIA zona Parella incasso L. 500 mila giornaliere 25 anni stesso proprietario cedesimo Ag. Treglia. Tel. 521.1254.
MINIMARKET casalinghi tabella XII zona Francia 200 mq 8 vani ufficio o abitazione, 100 mq deposito interrato. Con o senza merce cedo conseguentemente anche con dilazioni. Tel. 549.800.
PIAZZA Carlo Felice in zona centrale negozio prezzo affare facilitazioni lett. f, mq 50 più 35. Tel. 542.368 pomeriggio.
PIETRA Ligure cedo avviatissima pizzeria bar-ristorante centrale alto reddito. Tel. 019 648.938, ore ufficio.
POLLERIA gravedo incasso L. 1 milione 600 mila settimanali [illegible] molto bella. Tel. 511.238.
REI cede sfarzo centralissimo 28 cantine mq 750 ottimo affare. Via Lamarmora 27, tel. 548.503.
REI cede bar super zona piazza Statuto incasso L. 450 mila al dì alloggio sovrastante ottimo affare. Via Lamarmora 27, tel. 548.503.
REI cede bar super zona S. Rita con gioco carte chiusura domenicale ottima incasso. Via Lamarmora 27, tel. 548.503.
REI cede bar super zona centrale sottoportici uffici incasso garantito. Via Lamarmora 27, tel. 548.503.
REI cede bar super zona Vanchiglia orario corto con alloggio, minimo contanti più dilazioni. Via Lamarmora 27, tel. 548.503.
REI cede bar super citta' corso Svizzera Milano orario corto chiusura domenicale incrementabile. Via Lamarmora 27, tel. 548.503.
REI cede fast food zona Porta Palazzo incasso L. 1 milione al dì minimo contanti più ampie dilazioni. Via Lamarmora, 27, tel. 548.503.
REI cede pizzeria zona commerciale prossima apertura ufficî vero affare. Via Lamarmora 27, tel. 548.503.
REI cede ristorante parlamentino adiacente via Po facile conduzione ottimo incasso. Via Lamarmora 27, tel. 548.503.
REI cede ristorante self service zona Porta Palazzo incasso L. 1 milione al dì ottima forma di pagamento. Via Lamarmora 27, tel. 548.503.
REI cede ristorante prestigioso zona collinare ottima clientela mirano contante più dilazioni. Via Lamarmora 27, tel. 548.503.
RISTORANTE pizzeria molto conosciuto incasso 1 milione al giorno bel locale su 2 piani. Tel. 511.238.
RISTORANTE superalcolico zona Università. Bar su corso centrale 40 posti cede anticipando L. 20 milioni. Tel. 650.470.
TABACCHERIA bar zona commerciale Tabaccaio Torta. Alto reddito dimostrabile. Cedo, telefonare 597.049 - 506.771.
TINTOSTIRIRIA grossi piazza Bengasi ottimo arredo incasso mensile L. 4 milioni vendesi prezzo equo. Tel. 510.317.
VIA S. Donato cedesi negozio abbigliamento tabelle IX X XIV ottima posizione e giro d'affari. Finoi 508.683 - 503.318.

4 Terreni

CUNIANA vendesi lotti terreno edificabile per villette. Telefonare 908.9995, ore ufficio.
TECNOKASA 548.713 [illegible] terreno urbanizzato 6000 mq progetto per capannone e uffici 3300 mq L. 250 milioni.
2.000.000 Chivasso centro posto mq 1000 ristrutturato vendo. Tel. 519.968.

5 Locali e negozi

domande

CERCASI per conto cliente locale industriale di circa mq 1000 più 200 mq uffici in zona via Asti corso Francia e corso Casale. Uff. Ind. 539.093.

offerte

A.A. MULTICASE 980.487 affitta La Loggia locale industriale fronte strada mq 700 uffici luce forza L. 9 milioni.
AFFITTASI Crocetta piazza casa locali commerciali varia metratura studio laboratorio cortile privato. Tel. 548.159.
AFFITTASI laboratorio o ufficio mq 130 zona corso Telesio in casa signorile. Tel. 741.2868.
AFFITTO ufficio mq 150 su due piani. Centralissimo in stabile signorile L. [illegible] mila mensili. Telefonare 597.049.
BOX auto singoli doppi vendiamo direttamente ab. 6 mi zoccli qualsiasi automazione zona Tesoriera. Facilitazioni di pagamento. Edificatoria, tel. 513.853.
CAPANNONE mq 450 alt. 4 mi semicircolato rampe carrabile camion, corrida 1000 mq S. Rita affitto. Tel. 560.4845.
CAPANNONE nuovo Rivalta zona Caudano diverse metrature a partire da mq 950, parcheggi, fermata pullman, vendo, affitto. Tel. 541.877 al mattino.
CASAMERCATO 58.86 Settimo capannone industriale mq 600 uffici semiarredato mq 200 area esterna mq 300.
CASAMERCATO 58.86 presso Mercati generali muri negozio occupato mq 40 vetrina esterno 1 vetrina. Dilazioni.
CASAMERCATO 58.86 zona corso Brunelleschi basso lastricato mq 300 pareti cartongesso locali ufficio fronte strada.
CASAMERCATO 58.86 corso Chieri edificio industriale mq 6000 capannone mq 1500 uffici area parcheggio.
CASAMERCATO 58.86 via Madama Cristina muri negozio occupato mq 50 ottima posizione commerciale 2 vetrine.
CARCINE Vista corso Francia vendesi muri negozio occupato 60 mq ottimo investimento. Tel. 749.6640 ore ufficio.
CENTRO CASA 519.851 libero prossi corso Monte Grappa locale seminterrato con servizi mq 170 L. 75 milioni.
CONSULEDILE 533.922 vende via Rivalta 03 muri negozio con retro libero mq 60 L. 45 milioni, altro mq 130 adibito a ristorante L. 80 milioni.
CORSO Massimo d'Azeglio vendesi libero locale uso magazzino autorimessa mq 145 anche divisibile. Tel. 561.960.
CORSO Unione Sovietica via Candiolo Ricetto nuovi box L. 18 milioni 800 mila cadauno. Aurelia 598.687 - 597.776.
DI SALVATORE 557.103 affitta locale piano terreno entro corte mq 700 unico corpo corrato, zona Molinetti.
LIBERI locali uso ufficio complessivi 310 mq complesso Pier della Francesca vendesi. Banca Dati 500 200.
LIBERI zona S. Donato, box auto e magazzini. Minimo contanti e dilazioni. Immobiliare Toro 548.761.
LIBERO attiguo seminterrato mq 130 piano carrato e servizi Barriera Milano. Tel. ore ufficio 202 204.
LIBERO magazzino luminosissimo 250 mq circa con piano carrato e servizi ottimo per laboratorio, deposito, lavorazione leggera dilazionando vende Orlandini 363.500.
LOCALE da reddito zona Torino Nord adibito a supermercato vendesi. Tel. 344.800.
LOCALE industriale impresa vende affitta mq 1500-3300-5000 uffici cabina Enel casello Settimo. Tel. 650.3171.
MECCABE 548.439 - 533.025 vende adiacente corso Raffaello muri negozio libero 56 mq con eventuale ufficio 4 camere.
MECCABE 548.439 - 533.025 vende adiacente corso S. Maurizio muri negozi adiacenti 50 mq cadauno con soppalco.
MECCABE 548.439 - 533.025 vende adiacente piazza Massaua muri negozi in casa recentissima mq 80 una vetrina libero mq 250 2 vetrine.
NEGOZIO con ampio seminterrato in stabile signorile zona commerciale Mirafiori vendesi. Tel. 519.414.

(continua)

Città Mercato
Torino in fondo a Corso Grosseto (Strada per Venaria)

Paghi 2 porti via 3
E' uno sconto del 33%
Fino al 16 marzo

Alcuni esempi:	1 pezzo	3 pezzi
Nidi di semola Kim 500 g	710	1.420
Tortellini Pagani 500 g	2.260	4.520
Granbrodo Bröne 10 + 10 cubetti 220 g	1.330	2.660
Piselli Cirio Frutto di Maggio 400 g	790	1.580
Pomodorissimo Santarosa con aromi 700 g	1.180	2.360
Vini veneti Rustichello Merlot o Tocai 1 lt	740	1.480
Confetture Colli Euganei 700 g	1.840	3.680
Pesche allo Sciroppo Cirio 400 g	990	1.980

	1 pezzo	3 pezzi
20 fette Pane Carrè Barilla 330 g	740	1.480
Dolcificante Sionon 3 60 bustine - 144 g	2.680	5.360
Tea Maraviglia 50 filtri 85 g	1.890	3.780
Biscotti frollino o integrale 600 g	1.590	3.180
Wafers Balocco 500 g	1.840	3.680
Cioccolato Des Alpes Icam 200 g	1.540	3.080
Emmental Bavarese Emalpino	all'etto 758	all'etto 505
Wüberone Wüber 250 g	1.750	3.500
Yogurt alla frutta Parmalat 500 g	1.780	3.560
Latte Corradini 3.7 1.000 ml	1.020	2.040

Fino ad esaurimento delle scorte

VINCE PER CONVENIENZA

• Orario continuato 9.00/19.30 - Lunedì 14.00/19.30. • Posteggio gratuito per 1800 auto. • 2000 carrelli spesa. • 60 casse di pagamento. • Pagamento rateale (Prestitempo).

QUANDO LO SPETTACOLO DIVENTA UN AFFARE.

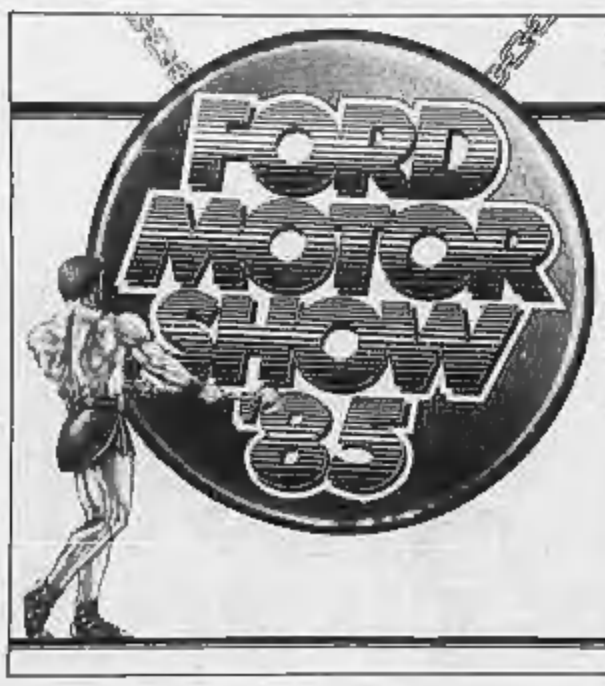

Tutti i nuovi modelli FORD '85
Anno nuovo ... nuove Ford. Sentite le novità: le nuove Fiesta HI-FI e Escort Laser, nelle versioni benzina e Diesel 1600, equipaggiate di serie anche con radiostereo manglanastri estraibile. E le altre novità? Una più bella dell'altra: la nuova Fiesta XR2, la nuova Sierra con motore 1600, il Diesel 1600 Nuova Formula di Fiesta, Escort, Orion.
Incominciate l'85 con una nuova Ford. Ogni acquisto diventa un affare.

Fino a 1.500.000 di valutazione sull'usato
Se la vostra auto è da buttar via, i Concessionari Ford vi offrono fino a 1.500.000 per l'acquisto di una Ford Fiesta, Escort, Orion, Sierra o Granada nelle versioni benzina o Diesel. E se non è da buttar via, i Concessionari Ford sono pronti a valutarla molto di più della normale quotazione di mercato.

Fino a 3.500.000 di risparmio sugli interessi
Oppure la Ford Credit vi offre un risparmio fino a 3.500.000 sugli interessi degli acquisti rateali (salvo approvazione del finanziamento). Con solo il 10% di anticipo e fino a 48 rate senza cambiali. Ecco alcuni esempi: Fiesta 900 HI-FI: 1.512.000 lire di risparmio sui normali interessi e 48 comode rate di sole 266.000 lire. Sierra 2000 Ghia superaccessoriata: ben 3.500.000 lire di risparmio sugli interessi. Solo per vetture disponibili presso la rete e immatricolate entro il 14.3.85.

E' un'offerta eccezionale dei Concessionari Ford valida solo fino al 14 marzo.

Ford

Festa della donna: occasione per un bilancio

CRONACA DI UN'EMANCIPAZIONE AL RALENTI

DUE STORIE

Nelle vicende di tutti i giorni la donna ricopre quasi sempre un ruolo: quello della vittima

L'hanno trovata in un cascinale diroccato, riversa fra vetri rotti, pagine strappate di giornali pornografici, scarpe sfondate. Semicarbonizzata dalla vita in su, con un bastone conficcato nel corpo. Era nuda.

Qualcuno l'ha stordita con una pietra, le ha messo un sacchetto di plastica in testa e ha stretto, fino a farla soffocare. Poi ha infierito su di lei e, per finire, ha provato a bruciarla.

Giovanna aveva 36 anni e un figlio di sedici mesi. Viveva con il padre disoccupato, la madre casalinga e tre fratelli — due maschi — più piccoli di lei: il suo bambino l'avevano affidato al nonno paterno. Lavorava da un macellaio che *«le faceva vedere i giornali sporchi e le toccava il culo»*, e lo stipendio lo portava a casa. I maschi della sua famiglia dicono che Giovanna era *«lestona e disobbediente: metteva le corna al padre di suo figlio»*.

«Elena», invece, faceva la prostituta. Aveva vent'anni ed era tossicodipendente. Pagava la pensione per sé e per un fratello maggiore. E' morta per overdose in circostanze non ancora chiarite, forse con un amico, forse con un cliente. Il suo corpo è stato trovato chiuso in una valigia, fra i rifiuti di una discarica.

Quella di Giovanna e quella di «Elena» sono due storie a Torino, le peggiori degli ultimi sette mesi. Leggendo le cronache di altre città, trovi: *«In sei violentano una diciottenne, cinque sono minori»*, *«Fa arrestare il patrigno che la violentava»*, *«Due bambine di otto anni violentate da un bruto»*, *«In sette aggrediscono una ragazza di sedici anni»*. E se le violenze sessuali denunciate in Italia nel 1984 sono circa mille e trecento, il numero è irrisorio di fronte al «sommerso»: secondo la polizia di Stato, soltanto un decimo delle vittime denuncia lo stupro.

Nell'ottobre scorso, a noi donne hanno ufficialmente concesso la dignità di persone. Da qualche tempo possiamo anche decidere se e quando diventare madri e negli uffici e nelle fabbriche ci hanno dato opportunità pari a quelle dell'uomo. Ma se quelle nostre vecchie esigenze «provocatorie» oggi sono diventate diritti riconosciuti — almeno a parole — da gran parte della società, la realtà quotidiana evidenzia un baratro fra la famosa «crescita civile» che dovrebbe passare per la famiglia, la scuola, i tribunali, il Parlamento, e la vita di troppe di noi.

Ancora una volta, questo 8 marzo è stata la data di un bilancio che non possiamo dichiarare positivo. Per quanto tempo ancora a questa scadenza annuale ci troveremo di fronte a un déjà-vu?

Eva Ferrero

Sport e condizione femminile

ECCO L'ALTRA META' DELLO STADIO

Quando i calci al pallone li tirano le donne, gran parte del pubblico è composta da uomini che intendono «farsi quattro risate». Quando una sciatrice italiana ci regala la medaglia olimpica un giornale sportivo ci informa immediatamente che la ragazza *«E' piccola, bruttina, ma...»*. E quando un'atleta raggiunge, con sudore e fatica, traguardi insperati, il dubbio è in agguato: ma sarà davvero una donna?

L'altra metà dello stadio è composta da atlete, calciatrici, ginnaste, nuotatrici, sciatrici, persino giocatrici di rugby: a loro le pagine sportive dei giornali dedicano poche righe, e solo in presenza di grandi risultati.

E, soprattutto, nei loro confronti l'opinione pubblica esercita ogni sorta di pressioni: dal fidanzato che li esorta a smettere «altrimenti ti vengono le gambe grosse» a chi li guarda con sospetto perché i muscoli sviluppati non fanno parte dell'immagine della donna ideale.

Ma è possibile parlare di parità all'interno dello stadio, luogo in cui la diversità tra uomo e donna è misurabile? Certo gli uomini corrono più forte, saltano più in alto, sollevano pesi maggiori: ma l'errore sta nel considerare le prestazioni femminili come una forma «imperfetta» dei record (che è, per definizione, maschile), come il tentativo, insomma, di un progressivo avvicinamento a quelle maschili.

Nasce da questa considerazione la «Carta dei diritti delle donne nello sport», redatta dall'Unione Italiana Sport Popolare e presentata a Roma nei giorni scorsi alla presenza di diverse atlete: *«La diversità morfologica, funzionale e psicologica delle donne* — dice la Carta — *è un valore che rivendichiamo come originale e primario. Chediamo che il studi, si approfondisca, si produca sulla base della conoscenza profonda del soggetto donna in modo originale e fuori da ogni logica di parametrazione»*.

Ma le discriminazioni tra uomo e donna nello sport non avvengono solamente a livelli «teorici»: se fino a qualche anno fa alle atlete erano imposte visite mediche umilianti, tese ad accertare il loro «grado di femminilità», oggi assistiamo ad una massiccia manipolazione del corpo femminile da parte della scienza: alle atlete viene spesso imposta, per esempio, l'assunzione di ormoni che bloccano il flusso mestruale. La «Carta dei diritti» denuncia questa situazione come una vera e propria «violenza sulla donna», e chiede inoltre che vengano cancellate tutte quelle norme presenti negli Statuti federali che discriminano le prestazioni femminili.

La proposta è quella di istituire presso le Federazioni ed il Coni forme di rappresentanza diretta di atlete, tecniche e dirigenti cui spetterà il compito di elaborare le proposte di modifica.

La Carta rivendica anche il diritto alle «pari opportunità»: oggi non è consentito alle donne l'accesso ufficiale ad alcuni sport, come il rugby, ritenuto dalla federazione «troppo maschile».

ste. mir.

Intervista a tre atlete: Sara Simeoni, Mabel Bocchi e Piera Fassio

DONNA? MEGLIO LA SERIE C

Lo chiediamo, innanzitutto, a Sara Simeoni. Il simbolo delle atlete italiane, la prima donna che ha portato, ai giochi olimpici, la bandiera tricolore. Dunque, Sara, c'è parità tra uomo e donna nel mondo dello sport?

«Assolutamente no: lo sport maschile è tenuto in maggiore considerazione a tutti i livelli. Forse anche perché interessa agli atleti maschi ruota un maggior numero di interessi».

Qualche esempio?

«E' presto detto: un ragazzo che dimostri di avere delle doti viene agevolato in tutti i modi. Una donna deve prima fare il risultato, poi casomai l'aiutano. Insomma, economicamente siamo sempre discriminate. Poi c'è da dire che i record maschili e femminili non sono considerati allo stesso modo. Trovo che sia assurdo guardare al record femminile come a una prestazione inferiore a quella maschile: è invece giusto dire che sono due cose diverse e di pari valore. Per realizzare un primato lavoriamo e soffriamo allo stesso modo, uomini e donne».

Ma sono stati fatti dei progressi negli ultimi anni? C'è qualche segnale di cambiamento?

«Credo proprio che non se ne siano fatti molti: i problemi che avevamo le atlete tempo fa sono gli stessi che abbiamo noi: parlo soprattutto dell'assistenza che ci viene data, sempre inferiore per qualità a quella garantita agli uomini. Solo che posso capire certe remore se penso a com'era la società italiana dieci o venti anni fa. Oggi, invece, non le capisco proprio».

Più volte lei ha criticato gli interventi medici che modificano le prestazioni degli atleti. Quando si tratta di donne, gli interventi sono tutti tesi a forgiare il corpo femminile per renderlo più simile a quello maschile. La scienza applicata allo sport è nemica delle donne?

«Gli anabolizzanti fanno male a tutti, ma credo siano più deleteri per la donna. O meglio, nella donna certi effetti negativi si vedono subito, mentre negli uomini tardano a presentarsi. E poi sono cose assurde, che mettono lo sport: io sono soddisfatta del mio corpo di donna e dei muscoli, voglio battermi solo con quelli».

A parlare di discriminazioni è anche Mabel Bocchi,la

Sara Simeoni

Mabel Bocchi

Piera Fassio

nuotatrice che più di ogni altra ha fatto la storia della pallacanestro femminile in Italia. In maglia azzurra per 191 volte, per tanti anni leader della Geas, la società che ha vinto quasi tutto quello che c'era da vincere, compresa una Coppa dei Campioni nel 1978.

Il suo ingresso nel mondo del basket italiano creò quasi uno shock: Mabel era bella, e soprattutto ben decisa a farsi rispettare come donna e come sportiva in ogni attimo della sua vita.

«Come si manifesta, nell'ambiente sportivo, la disparità tra uomo e donna? Praticamente in ogni momento della giornata, in ogni luogo. Ho visto la Carta dei diritti delle donne nello sport e ho dato la mia adesione: mi sta a cuore soprattutto la richiesta che alle donne venga concesso di inserirsi ai livelli tecnici e dirigenziali del mondo dello sport. E' proprio a livello societario e federale che avvengono le discriminazioni maggiori, è qui che lo sport rimane l'ultimo baluardo della mascolinità».

Qualche esempio di discriminazione, qualche episodio cui lei ha assistito?

«La disparità di trattamento tra atleti e atlete la vivi continuamente: quando si andava via con la Nazionale, ad esempio, i ragazzi alloggiavano in alberghi di prima categoria, noi di seconda. La loro diaria giornaliera era il doppio della nostra, come se a noi la lavanderia costasse meno... Con la Geas, squadra campione nazionale e internazionale, ci siamo allenate per quindici anni in una piccola palestra male attrezzata. Alle squadre maschili non è mai successo, credetemi».

Un fenomeno che la dice lunga sulla condizione della donna nel mondo dello sport è quello degli «abbandoni precoci». Succede anche nella pallacanestro?

«Ho sotto mano le statistiche: dopo i diciotto anni la presenza femminili si dimezza. I motivi sono molti, ma soprattutto quello economico: le donne sono pagate pochissimo, mentre agli uomini è garantito un mensile adeguato anche se sono solo in serie C. E siccome a diciotto anni non si può continuare a dipendere in tutto e per tutto dai genitori, accade che atlete anche promettenti abbandonino lo sport per cercare lavoro, per potersi mantenere».

Ci sono poi i pregiudizi, la convinzione piuttosto diffusa che la pratica sportiva, a lungo andare, faccia male alle donne...

«Infatti le stesse donne finiscono per credere a simili teorie. Io posso dire che ho fatto pesi per dieci anni e sto benissimo: sono magra come un chiodo e non ho perso nulla della mia femminilità».

Tempi ancor più duri ricorda Piera Fassio, torinese, 5 volte campionessa italiana nel salto in lungo, 19 presenze in maglia azzurra tra il 1952 e il 1959, quattro volte campionessa italiana nella staffetta 4X100.

«All'interno dell'ambiente accadeva regolarmente che, se c'era da inviare una rappresentanza all'estero, erano quasi sempre gli uomini ad andarci. Ma era soprattutto dall'esterno, dall'ambiente che ci circonda di noi frequentava fuori dallo stadio, che piovevano critiche a non finire. Il minimo era sentirsi dire che fare sport a certi livelli è poco femminile».

Proprio negli anni in cui lei saltava, una sua collega torinese, la Trio, abbandonò lo sport perché rifiutò di sottostare alle visite mediche tese ad accertare il grado di *femminilità dell'atleta*. Ricorda l'episodio?

«Lo ricordo benissimo: erano visite spaventose ed umilianti, e a questo proposito ricordo molti brutti episodi. Le più bersagliate erano le colleghe dei Paesi dell'Est. Se avessero dovuto chiedere anche a me di sottostare a una simile visita medica, avrei certamente rifiutato. Oggi si che avvengono fatti altrettanto inquietanti, come le manipolazioni fisiche sul corpo delle atlete: è spaventoso, non credo che mi piacerebbe fare sport in questi anni: si rischia di diventare mostri».

Lei si è innamorata e sposata con un atleta. Un fatto frequente, comune ad altre atlete. Come mai?

«Innanzitutto perché l'attività sportiva ti assorbe e non ti lascia molto tempo per frequentare ambienti diversi. Poi perché chi non pratica sport stenta a capire i tuoi sforzi, i tuoi sacrifici per emergere. Soprattutto se sei una donna».

Stefania Miretti

DIBATTITI MOSTRE SPETTACOLI

Anche dopo la giornata dell'8 marzo proseguono le manifestazioni e le iniziative dedicate alle donne.

OMAGGIO ALLE DONNE che lavorano nello spettacolo è il tema di un ciclo di proiezioni e dibattiti alla Sala degli Intendenti di via San Massimo 21. Questa sera proiezione del film «Tootsie», domani incontro con Anna Bolena, Raffaella De Vita, Carla Perotti ed altre.

ARCIDONNA, nata nei giorni scorsi come circolo Arci, «debutta in una shocking» la sera del 10, con una grande festa al Big di corso Brescia. Spettacoli di balletto e dimostrazioni di «autodifesa femminile».

RACCONTARE E RIFLETTERE è il titolo di un ciclo di dibattiti organizzati dall'Associazione culturale Livia Donini, dedicato a «noi e le nostre storie. Donne negli Anni Settanta». Mercoledì si parlerà di occupazione e lavoro con Carla Ravaioli: la sera del 20 il tema sarà «Labirinti di piombo: gli anni della violenza». Intervengono Ida Farè, Bianca Guidetti Serra, Maria Laura Marchiaro e Ambra Pirri Ardizzone.

GLI HOBBY DELLE DONNE sono l'oggetto di una mostra in preparazione presso il Centro d'Incontro della XVII Circoscrizione (via Scipione 118): si raccolgono infatti sculture, opere di pittura, fotografie, bricolage, maglieria ed altro ancora, purché sia frutto della creatività femminile.

FESTA ALLA CASCINA MARCHESA, domenica pomeriggio, organizzata dalla 18ª Circoscrizione: le donne del pci ne organizzano un'altra, sempre domenica pomeriggio, alla Tesoriera.

MOLTO SPORT AL FEMMINILE viene proposto dalla Uisp in questi giorni. Per domenica è previsto, in corso Vercelli 147, il Primo Torneo Internazionale di Spada Femminile. Il 17 si svolgerà un incontro di hokey femminile, serie A, presso il motovelodromo, e subito dopo verrà data una dimostrazione di football americano femminile. Tra il 23 e il 26 marzo «Street defence», stage di autodifesa femminile.

Contorno della fede è serenamente mancato a

N.H.
Giulio dei marchesi Clavarino
patriota genovese

Lo annunciano con infinito sconforto, privi per l'immenso amore nonviolo, la consorte **Alessandra Teja** con i figli **Alessandro, Isabella e Giulio**, fratelli, sorelle, cognati, nipoti, zii, cugini e l'affezionata **Felicina**. I funerali avranno luogo nella parrocchia dei SS. Angeli Custodi, via Avogadro, sabato 9 marzo alle ore 9,30. Quindi la cara salma proseguirà per Nazzano (Roma) dove sarà tumulata nella tomba di famiglia.
— **Torino**, 8 marzo 1985.

I cugini **Enrico e Giulia Cilento, Giuliana e Paolo Della Porta** sono affettuosamente vicini a Sandra, Alessandro, Isabella, Giulia.

Valeria con **Lucia**, figli e nipotini, **Giorgio** con **Brunella**, figlie e nipotini, **Liliana** con **Piero** e figlie, **Amedeo** con **Ermelia**, figli e nipotina, **Ferdinando** con **Luisa**, figli e nipotine, **Fede, Adele, Ferruccio** con **Casarina** e figli, piangono con Sandra, Alessandro, Isabella e Giulia il caro zio **GIULIO**.

Lo zio **Giorgio Clavarino** ed i cugini di Genova partecipano dolenti al dolore di Sandra, Alessandro, Isabella, Giulia e di tutti i Nostri del carissimo **GIULIO**.
— **Genova**, 8 marzo 1985.

Enrico e Marcella Fabbioni e figli sono vicini con commosso affetto a Giorgio e Brunella e a tutta la famiglia Clavarino.
— **Bolzano**, 8 marzo 1985.

La famiglia **Biagi, Maigret e Zimmer** sono affettuosamente vicine a Fede.
— **Hoorn, Thionville, Versailles**, 8 marzo 1985.

I cugini **Chiberi, Arzia, Asioli, Bugnone, Cinzella, Gerelli e Grasso** commossi ricordano il caro **GIULIO**.

Iucci Stoppiano e famiglia profondamente commossi partecipano.

Lo **studio Savarino** partecipa al lutto dei familiari per la perdita di

Giulio Clavarino

— **Torino**, 8 marzo 1985.

Silvana partecipa con affetto fraterno al dolore di Giulia e della sua famiglia.

Direzione e personale del Centro Culturale Francais partecipano al dolore della signora Zimmer Clavarino.

Maria, Paola, Maria Grazia, Piero Giovannini partecipano al dolore di Virginia e dei suoi figlioli.

Virginia e Raffaella Montalto partecipano al dolore della famiglia.

Bruno Milanesi e Robin Fox partecipano al dolore della famiglia.

Vincenzo e Valentina Vigoli affettuosamente vicini a Sandra ed ai suoi figli nel dolore e nel rimpianto del carissimo **GIULIO**.

Sono vicini ad Alessandro gli amici **Consolata, Marco, Paola, Cesare, Simonetta, Stefano, Grazia, Maria, Max, Davide, Silvia, Giorgio, Rossella, Ralph, Pia, Federico**.

Gianluca Nicola Bruno e parenti sono vicini a Miranda e famiglia.

Marina Andrea Simonelli partecipano con affetto.

Tiziana Joan Filippa Azzali Alessandro Cristiano Ferrero piangono la scomparsa della zia **GIULIA**.

I cugini **Emma Bovio, Mario e Vittorio Teja, Maria Grazia Vaccarino** e le loro famiglie sono vicini con tutto il loro affetto a Sandra Alessandro Isabella Giulia.

Elisabetta è vicina a Alessandro e alla famiglia in questo triste momento.

Angelo Lanzetta e famiglia partecipano al dolore.

Duccio e Minima con **Marco e Gabriella** sono affettuosamente vicini ad Alessandro, Alessandro, Isabella e Giulia.

Sono vicini ad Alessandro gli amici **Franco Castelvia**
Cristiana Cometa
Pierfrancesco Ferrario
Andrea Provenzale

Pino Palmina
Nino Oriella
Giulio Tullio Teja
partecipano commossi al lutto dei familiari.

Famiglia **Massano** partecipa commossa.

La **Moviterm Spa** partecipa al dolore della signorina Isabella e della sua famiglia per la perdita del **PADRE**.

Aloisio Vanza Previdi col figlio **Franco** e la nipotina sono profondamente vicini alla cara Isabella ed alla sua famiglia.

Franca stringe forte con grande amore Isabella.

Irene Previdi Wasserman col marito **Christopher** si pensa particolarmente unita alla cara Isabella nel suo grande dolore.
— **New York**, 8 marzo 1985.

Partecipano al lutto gli amici **Ferraguti**.

Bice Bella con **Riccardo, Roberto, Emanuela** sono affettuosamente vicini a Sandra e figli.

Annamaria partecipa commosso al dolore di Alessandro e famiglia.

Direzione e Collaboratori della Partini International S.p.a. partecipano commossi al lutto per l'immatura scomparsa del caro

Giulio Clavarino

e sono vicini alla signora Alessandra e ai figli Alessandro, Isabella e Giulia.
— **Torino**, 9 marzo 1985.

Direzione e Collaboratori della Valmec S.p.a. partecipano con profondo cordoglio al grave lutto che ha colpito la signora Alessandra e i figli Alessandro Isabella e Giulia per l'immatura scomparsa del caro **GIULIO** che ricordano per i molti anni di collaborazione.
— **Torino**, 9 marzo 1985.

E' mancato ai suoi cari

Pancrazio Florio

Addolorati ne annunciano la **figlia Nella** con il marito **Adriano**, il nipote **Alessandro**, fratelli, sorelle, cognati, nipoti e parenti tutti. Funerali in Bruino, Villa Augusta, oggi ore 14,30. La presente è partecipazione e ringraziamento.
— **Torino**, 8 marzo 1985.

Partecipa al lutto il **Gruppo Assistenti Municipio di Torino**.

E' mancata ai suoi cari

Lucia Pizzera ved. Galli

Le annunciano i figli **Maria** con **Giuseppe**, il figlio **Vittorio** con **Yolanda**, il nipote **Alessandro** e parenti tutti. Funerali oggi alle ore 9 Parrocchia S. Caterina.
— **Torino**, 9 marzo 1985.

Angiola Lora vedova Bajetto

non è più. Riposa accanto alla sua Fernanda e al marito Ernesto nella sepoltura di viale Benedetto Brin 77, Cimitero Generale di Torino. Così vuole.
— **Torino**, 9 marzo 1985.

Rita e Mario Cifardi e figli piangono la scomparsa della cara cugina **ANGIOLA** e ringraziano riconoscenti il professor Ugo Vollerani e la consorte signora Antonia, che per tanti anni La sono stati vicini con affetto filiale, il dott. Piero Cerruti, Suor Vittorina e tutto il Personale medico e paramedico del Reparto Medicina B dell'Ospedale Mauriziano.

Partecipano al lutto i cugini **Amerio**.

La società **Anna Colbini** coi figli **Maria, Carlo, Franca, Rosangela** e famiglie, il cognato **Renato Bianchina** col figlio e famiglia, i cugini **Bresso** e **Lora** ricordano con affetto la **ANGIOLINA**.

Il Signore ha chiamato prematuramente a sé l'anima buona ed esemplare di

Secondo Piovano

Lo piangono la moglie **Mariuccia**, i figli **Mario** con **Marcella e Isabella** con **Pino**, le sorelle, cognate, cognati e nipoti. Un particolare ringraziamento ai medici, al personale della Clinica Sutera Domenicone ed al Dott. F. Corno per l'amorevole assistenza. I funerali avranno luogo lunedì 9 marzo alle ore 8,30 nella parrocchia S. Giacomo Apostolo Reg. Barca. Non fiori ma offerte alla Associazione Piccoli Cardiopatici.
— **Torino**, 8 marzo 1985.

I **collaboratori tutti** della **Studio Piovano**, addolorati, partecipano al grave lutto della famiglia del caro

rag. Secondo Piovano
Commercialista

— **Torino**, 8 marzo 1985.

Partecipa al lutto l'amico **Franco Carbonel**.

Eugenio Tarone e famiglia partecipano al dolore per la scomparsa del

rag. Secondo Piovano

— **Torino**, 9 marzo 1985.

Le famiglie **Gabella, Lipartiani, Marinelli e Filja** partecipano al dolore.

Collaboratrici Studio Rag. Piovano partecipano al grave lutto.

Presidente, amministratori, impiegati e maestranze della **Ergom S.p.A.** partecipano con sincero cordoglio al dolore della famiglia per la grave perdita.

Le famiglie **Borgialino, Mosca e Volpi** sono particolarmente vicine ai familiari per l'improvvisa scomparsa dell'amico fraterno.

Gian Carlo, Guido Morelli e famiglia, partecipano con dolore alla scomparsa del

rag. Secondo Piovano

— **Torino**, 9 marzo 1985.

Il **Collegio dei ragionieri di Torino** partecipa al dolore della famiglia per la scomparsa del Collega

rag. Secondo Piovano

— **Torino**, 7 marzo 1985.

La famiglia **Costagno, Grasso, Musiano** partecipano al dolore dei familiari per la perdita del

rag. Secondo Piovano

— **Torino**, 9 marzo 1985.

Arnaldo, Enrico, Carlo e Sandra sono vicini a Mariuccia e alla sua famiglia.

Gianni e Sergio Lupia costernati per la scomparsa del

rag. Secondo Piovano

che ricorderanno sempre con grande affetto, sono vicini alla signora Mariuccia e Mario e figli.
— **Torino**, 9 marzo 1985.

Giorgio, Nora e Lidia de Leno sono vicini alla famiglia con profondo dolore.

Le ditte **LTV - Marmomacchine** partecipano al dolore della famiglia per la scomparsa del

rag. Secondo Piovano

— **Torino**, 7 marzo 1985.

Mariuccia Ciliento e Giuseppe Confalonieri sono vicini a Isabella e Marinella.

Emilio Ugo Alessandro piangono angosciati la perdita del caro **AMICO**.

Lauma e Mary Roberyshah si uniscono al dolore della famiglia per la perdita del carissimo amico

Secondo Piovano

— **Torino**, 9 marzo 1985.

Famiglia **Raffredo** profondamente commossa prende viva parte al dolore della famiglia Piovano.

La **LBI s.r.l.** partecipa al dolore della famiglia per la scomparsa del

rag. Secondo Piovano

— **Torino**, 9 marzo 1985.

La **Lapidaryteam spa, Amministratori e Collaboratori tutti**, partecipa con affettuosa solidarietà al dolore della famiglia per la scomparsa del

rag. Secondo Piovano

ricordandone le alte doti professionali e morali.
— **Torino**, 9 marzo 1985.

Gino Sergio Cortese e famiglia si uniscono al dolore dei familiari per la perdita del caro

rag. Secondo Piovano

che ricordano con grande affetto.
— **Torino**, 9 marzo 1985.

La società **Elleste** si unisce commossa al dolore della famiglia.

Elio Riccitone e famiglia partecipano al dolore.

La famiglia **Grassi** partecipa al dolore.

Lelia Reus, i figli e le nuore partecipano con profondo cordoglio al dolore della famiglia Piovano.

La famiglia **Gina e Aldo Novelli** partecipano commossi al dolore della famiglia Piovano.

La famiglia **Colombara** si associa al cordoglio.

Agostino e Giusi Lupia addolorati per la perdita dell'amico fraterno

rag. Secondo Piovano

stringono in un abbraccio affettuoso Mariuccia, Mario e Isa.
— **Torino**, 9 marzo 1985.

La **Revisa di Leinì** partecipa al dolore della famiglia Piovano.

La famiglia **Maulino-Previtali** partecipa al dolore della famiglia.

Tiziani e Zgandzali della **Ditta Volo** partecipano al dolore dei familiari del

rag. Secondo Piovano

— **Torino**, 9 marzo 1985.

La **Ditta Editrice** partecipa al dolore della famiglia del

rag. Secondo Piovano

— **Torino**, 8 marzo 1985.

La famiglia **Landrone** partecipa al dolore.

Serenamente è mancata all'affetto dei suoi cari

Lina Cigna Panà

Addolorati ne danno il triste annuncio il marito **Ottavio**, i figli **Marina** con **Alberto, Carlo** con **Lia**, i nipoti **Carlo, Elisabetta e Alberto**. I funerali avranno luogo sabato 9 alle ore 14,30 nella parrocchia della Crocetta nella cara salma partirà quindi per Alberola Monferrato.
— **Torino**, 8 marzo 1985.

I **Condomini** di **via Lamarmora 31** partecipano al dolore della famiglia Cigna

La famiglia **Carbonelli - Conti** partecipano commossa al lutto.

Partecipano affettuosamente gli amici
Kai Giuliana Busso
Giorgio Carla Pastella
Carlo Lidia Rava
Lia Turbiglio
Bianca Mariella Zunino.

Partecipano al dolore della famiglia
Franca Giancarlo Bruno
Wanda Sergio Cerrato
Lidia Elio Ghibaudo
Luisa Piero Pozzo
Paola Gianni Tiona
Vittoria Maurizio Vollchart

Olga Livia Della Tullia Ghitti sono affettuosamente vicini ad Ottavio e famiglia nel ricordo della cara **LINA**.

Le famiglie **Giordanetti e Spalla** partecipano sentitamente al dolore.

Sono vicini al dolore di Ottavio gli amici **Boetto, Grossi, Operti, Pagazzi, Rava, Vaghera**.

Jane Astore e figli partecipano con affettuosa commozione al grande dolore degli amici Cigna.

(Continua a pag. 7)

ECONOMICI

5 Locali e negozi

offerte

NEGOZIO libero mq 120 con 3 vetrine, inoltre magazzino con passo carraio. Agevolazioni, permuta. Tel. 505.000.

PALAZZINA su 2 piani con magazzino uffici e vetrine fronte via Aosta. Immobiliare Mediterranea vende tel. 539.093.

PIANEZZA libero centralissimo locale mq 80 acqua luce servizi e ufficio annesso. Esim 953.4307.

BABBI affittasi capannone adatto magazzino 600 mq libero subito L. 1 milione 500 mila mensili. Tel. 539.982.

VENDESI liberi fronte corso Francia ideali magazzini da 250 a 1500 mq. Studio Dutto 531.661 - 648.626.

VIA Bellezia magazzino-ufficio locale di mq 120. Immobiliare Mediterranea vende a L. 56 milioni. Tel. 539.093.

500 mq magazzini fronte strada liberi subito recentissimi zona via Cigna vendesi L. 155 milioni. Tel. 539.962.

7 Offerte lavoro e impiego

operai, autisti, fattorini

SOCIETA' di servizi operante nel settore sicurezza cerca capopiquadra da inserire nella propria struttura per l'assistenza notturna ai clienti. Età compresa 30-35 anni, esperienza biennale in posizione analoga. Tel. 958.7047.

commessi, baristi

GRUPPO distribuzione mobili cerca per prossima Fiera di Primavera venditori/trici esperti/ssimi settore arredamento. Tel. solo se in possesso requisiti richiesti al 470.2830.

impiegati

A.A.A.A.A. A 3 diplomati minimo 20enni Eridano offre possibilità inserimento proprio organico. Per colloquio selettivo presentarsi ore ufficio via Schina 5.

A.A.A. AZIENDA spa importante nazionale cerca 5 signore/ine/i da inserire nel proprio organico commerciale. La nostra proposta è destinata a persone veramente motivate di buona cultura età 21/45 anni. Ruolo subito. Le candidate seguiranno un corso teorico e pratico retribuito con L. 500 mila. Telefonare solo per appuntamento al 748.245.

A.A.A. SOCIETA' offre possibilità di inserimento a 2 collaboratori/trici residenti Rivoli Grugliasco purchè disponibili almeno pre pomeridiano rivolgersi ore ufficio ex reg. Gallo corso Francia 182 Cascine Vica.

A veterinario offresi interessante possibilità di inserimento piccoli animali. Tel. Diner Dog 352.929.

AZIENDA commerciale zona corso Grosseto cerca collaboratore part-time esperto impiegato/a amministrativo pensionato massima riservatezza. Scrivere casella postale 536 — 10100 Torino.

CONCESSIONARIA Lancia Autobianchi assumono elementi 23-30enni con piccola predisposizione vendita possibilmente già esperti settore auto indispensabile diploma media superiore patente auto mitissimo. Tel. per appuntamento Savio tel. 713.113.

RAGIONIERA/E veramente pratica contabilità e bilanci cercasi part-time. Scrivere: «Pubblicompass 229 — 10100 Torino».

SOCIETA' immobiliare ricerca impiegato/a da destinare unico amministrazione, indispensabile precedente esperienza settore. Scrivere B.P.A. Immobiliare di Milano e Provincia piazza De Amicis 74 — 10128 Torino.

TECNOCASA 547.125 assume funzionario/a pratico settore immobiliare. Si richiede presenza e serietà inquadramento lire ed alte provvigioni.

8 Rappresentanti

A.A.A.A. AZIENDA leader prodotti per la casa cerca agenti venditori/trici per tutte le province Piemonte e Aosta preferibilmente provenienti dal settore largo consumo alimentare. Offresi alte provvigioni incentivi zona in esclusiva. Effettuiamo corso preparazione aziendale possibilità carriera. Per colloquio selettivo telefonare agenzia di Torino 541.503.

A società commerciale in espansione necessitiamo 3 giovani 23-30enni anche prima esperienza vendite residenti nelle province di Cuneo Vercelli Asti Torino. Offresi corso formazione vendita mensili garantito iniziale L. 800 mila mensili più provvigioni. Per colloquio selettivo telefonare allo 011 348.7985.

ABILE venditore capogruppo esperto, con ampia esperienza di conduzione rappresentanti, società servizi finanziari cerca. Ottimo trattamento economico. Buone prospettive di carriera. Gradito curriculum vitae. Inutile dipendere se non praticissimo vendita. Tel. 650.3963.

CON disponibilità di circa L. 100 milioni offresi valida rappresentanza in esclusiva con portalogo chiaro e utile dimostrabili. Tel. 539.093.

FORNITURE per ufficio società ricerca per Torino città abili venditori/venditrici veramente capaci di concludere affari in prima visita, nonché sen. professionali e di piacevole presenza. Si offre stipendio fisso provvigioni inquadramento di legge. Presentarsi ore 14.30-15 Cartiglia Srl via Bardonecchia 48, 10129 Torino.

DAL 23 FEBBRAIO AL 9 MARZO

IL RISPARMIO E' CASALINGO

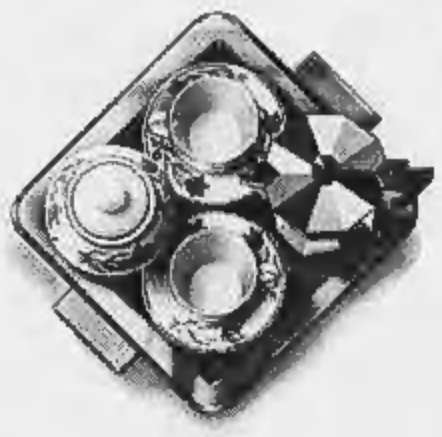

Vieni al Mega, dove il risparmio è... di casa!
Troverai un ricco assortimento
di CASALINGHI, GRANDI E PICCOLI
ELETTRODOMESTICI delle migliori
marche, il "FAI DA TE" più utile e pratico
a prezzi da:.. "economia domestica"
e con speciali offerte dedicate alla casa.
Da Mega c'è tutto e tutto conviene, per
le cose di casa, per spendere bene!

GAGGIA · Bormioli · Moulinex · Black & Decker · ARISTON · BOSCH · SIMAC · PHILIPS · ALESSI · LAGOSTINA · BRAUN

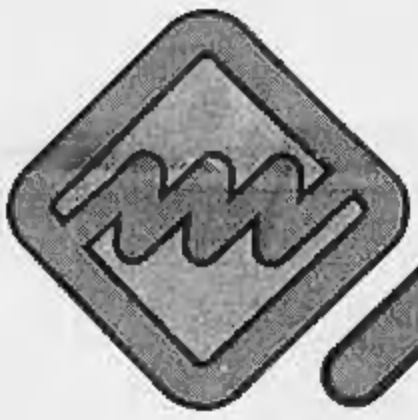

I MEGAMERCATI
MEGA
TORINO - CORSO GROSSETO 330
NICHELINO - VIA CACCIATORI 111

15 Autovetture

A. AUTOMOBILI Di Franco vendesi Golf Gtd Golf Gti Mercedes 190 D Pilsma 1300/1600 di rappresentanza o d'occasione con garanzia e ritiro dell'usato corso S. Maurizio 55 tel. 837.273.

A. LANCIA Delta DT del 1985 metallizzata unico proprietario garantita Torino Auto vende. Tel. 832.526 corso U. Sovietica 85.

A. WOLKSWAGEN Passat diesel del 1981 blu metallizzata garanzia 12 mesi vendesi Torino Auto corso U. Sovietica 85. Tel. 832.526.

A. 131 PANORAMA diesel super Mirafiori del 1982 con garanzia B.U.I. vendesi Torino Auto corso U. Sovietica 85. Tel. 832.526.

ACQUISTASI auto pagando subito massima valutazione autobianca D'Ella corso Agnelli 78. Tel. 325.647. Sabato aperto.

ALFETTA 2000 quadrifoglio oro 1983 55.000 unico proprietario pochi km in garanzia vendesi Florauto corso Turati 13 D.

ARGENTA 1500/2000 i.e. anno 81-82 colore bianco e grigio garantite 12 mesi. Lancar corso Regina 270, tel. 751.666.

AUDI 100 CD diesel 1981 antracite pochi km inutile vera occasione vende in garanzia Florauto corso Turati 13 D.

BEDFORD Combi L 230 D 87 rosso 9 posti ottime condizioni vende permuta corso Spezia 20, tel. 635.784 - 631.981. Via Lancia 120, tel. 335.8041 - 377.833.

BMW 316 nero 1983 superaccessoriato unicoproprietario pochi km vendi in garanzia Florauto corso Turati 13 D

BMW 320/4S0 1981 grigio scuro metallizzato accessoriata ottima occasione vende permuta corso Spezia 20, 635 784 - 631.981.

BMW 524 turbo diesel nuovo da immatricolare sconto L. 5 milioni vende società finanziaria solo in leasing. Tel. 540 340.

BMW 535 i la 1980 antracite unicoproprietario condizionatore spoiler, con garanzia, italcar spa corso Turati 63, tel. 505.252.

BMW 735 i 1981 argento metallizzato unicoproprietario con garanzia. Italcar spa corso Turati 63, tel. 505.252.

CITROEN BX diesel o benzina con sconto 10% vende società finanziaria solo in leasing. Tel. 340.340.

FIAT Ritmo 65 83 Abarth, Fiat Ritmo Diesel CL 82 sambia, Uno Diesel 5 porte 84 verde night, ottime occasioni vende permuta corso Spezia 20, Tel. 635.784 - 631.981. Via Lancia 120 tel. 335.8041 - 377.833.

GIULIETTA 1.6 blu metallizzato '82 alla condizionata perfette condizioni vendesi in garanzia. Florauto corso Turati 13 D.

GOLF GLS automatica km 45.000 unico proprietario, Golf D 81 5 porte letto aprib. ottima occasione vende corso Spezia 20, tel. 635.784 - 631.981. Via Lancia 120, tel. 335.8041 - 377.833.

GOLF GTI anno '79/'81 colori metallizzato e nero con garanzia Lancar corso Regina Margherita 270. Tel. 751.666.

LANCIA Delta 1300 grigio metallizzato condizionatore e A112 LX 3 mesi 5000 km ottime condizioni vende permuta, corso Spezia 20, tel. 635.784 - 631.981; via Lancia 120, tel. 335.8041 - 377.833.

LANCIA Prisma 1300/1500/1600 recenti garanzia dal sistema usato sicuro. Lancar corso Regina 270. Tel. 751.666.

LANCIA Trevi 2000/2000IE anno 82-83 garanzia dal sistema usato sicuro Lancar. Corso Regina 270. Tel. 751.666.

MASERATI biturbo 83 semi nuovo vende Rinaldi. Tel. 715.698.

MASERATI biturbo grigio metallizzato 1983 unicoproprietario inurtato in garanzia vende Florauto corso Turati 26.

MECCANICO vende con garanzia Fiat 500 spider, 128, 127 e gas, Ford Fiesta 1100 Sport accessoriata, Peugeot 204 diesel, Bmw 520 i, Dino 2400 coupé, Tel. 722.400.

MERCEDES 306 cella frigorifera ottime condizioni vende concessionaria Rinaldi. Tel. 715.698.

PANDA 45 rosso 81 km 45.000 ottima occasione vende corso Spezia 20, tel. 635.784 - 631.981. Via Lancia 120 tel. 335.8041 - 377.833.

RANGE Rover bianco 1981 ottime condizioni vende corso Spezia 20, tel. 635.784 - 631.981.

SAAB 900 GLI 3 porte blu metallizzato 1982 tetto vetri elettrici inurtato in garanzia vende Florauto corso Turati 13 D.

SAAB 900 Turbo 4 porte bianco '82 autoristo unicoproprietario pochi km garantite totale, vende Florauto corso Turati 13 D.

SOCIETA' di leasing vende Audi 100 diesel CD top 83 ottime condizioni. Tel. 715.698.

16 Motocicli

COMPERO
Massimo pagamento immediato Motomarket corso G. Cesare 175, tel. 202.204.

18 Acquisto alloggi

A. CERCO da acquistare in solo da privato alloggio con 2-3 camere bagno con ascensore in Torino. Tel. 506.852.

A. IMPIEGATI statali acquistano in contanti con urgenza causa sfratto in bella casa 1-2 camere servizi. Tel. 502.146.

ACQUISTASI solo da privato alloggio libero in Torino, 2-3 camere cucina pagamento contanti, tel. 592.698 pomeriggio.

ACQUISTEREI stabili ed appartamenti Torino e cintura trattative rapide ottima valutazione. Tel. 519.060.

ACQUISTIAMO urgentemente in Rivoli o Collegno 2 camere tinello cucinino servizi massima disponibilità L. 70 milioni. Tel. 808.5439.

CASA casetta o palazzina in Torino o dintorni acquisto privatamente pagando in contanti. Tel. 550.642.

CASABIANCA cerca alloggi e casette occupate in Torino e 1° cintura. Pagamento per contanti. Tel. 505.535.

CERCO casetta o villetta libera in Torino o dintorni possibilmente con giardino, pago contanti. Tel. 741.3134.

CERCO in acquisto alloggio libero in Torino di cornice tinello cucinino terzo ascensore. Tel. 727.797 pasti.

DILIGENTE ricerca in acquisto causa trasferimento mq 150-200 in zone signorili Torino. Tel. 334.584 ore studio.

ESCLUSIVAMENTE privato compra alloggio stile zona signorile Torino libero L. 250 milioni. Tel. 761.253 - 774.040.

GABETTI

3787 a San Mauro abbiamo numerose richieste di risalite villette appartamenti in villa pagamento contanti.

GABETTI 3787 cerca appartamento di 3-4 vani in zona Francia Venchiglia libero affitto pagamento contanti.

(continua)

Legnocasa
con il legno la casa è più bella
PORTE
SCALE
FINESTRE
ARTICOLI "FAI DA TE"
RIVESTIMENTI
Pavimenti in legno
Porte per garage
Porte per cantine
Porte antincendio
Truciolari
Compensati
Portoncini blindati
PRONTO A MAGAZZINO
Aperto anche il sabato
Via Lanzo 178 Borgaro T.se
Tel. (011) 470.2802/3/4

SCONTI FINO AL 30%
DAL 4 AL 30 MARZO
TORINO
Via XX Settembre, 64
ALESSANDRIA
Corso Roma, 40
CORREDO FRETTE

Furbatto immobili
STUDIO IMMOBILIARE - GEOM. R. FURBATTO
VIA GIANOLI 4 - ANGOLO BUOZZI (ADIACENZE TORINO)
TELEFONI STUDIO 5611222

14 in amore
Il giorno 14 di ogni mese, nel ricordo di San Valentino e per mantenere sempre vivo il fuoco dell'amore, la Trattoria S. Brigida riapparecchia la sua «antica cucina» (foto), riservando ai sogni di Jet per amare i sogni di domani:
cena
a lume di candela
musica
melodica
bacio perpetuo
mille storie d'amore
TRATTORIA S. BRIGIDA - Str. G. Cavalle 47 - MONCALIERI (Cavoretto) - Prenotaz. tel. 643.418

PROFUMI Servetti
annuncia alla sua clientela che presso tutti i negozi di Torino è in corso un
GRANDE CONCORSO
Elizabeth Arden
(fino al 20 aprile)
1° PREMIO Lancia Delta 1300 LX
2° PREMIO Viaggio a New York (7 gg.) per 2 persone
DAL 3° AL 43° PREMIO
Prodotti "Visible Difference"
per un trattamento di bellezza per sei mesi completamente gratuito.
Regalo immediato di un magnifico ombrello contro acquisto di 2 prodotti Elizabeth Arden.
Via Bertola 20 angolo Via S. Francesco d'Assisi • Corso Giulio Cesare 214
Via Tripoli 7 • Via Carlo Alberto 31 • Via Mazzini 21 • Via Di Nanni 84

Interessante iniziativa a Cuneo

I FIORISTI RITORNANO SUI BANCHI DI SCUOLA

CUNEO - Quali fiori si devono consigliare ad una sposa? Come è consigliabile addobbare la chiesa per il matrimonio o una sala pubblica dove si deve svolgere un importante convegno? Quali fiori scegliere e come presentarli per sottolineare con eleganza la festosità e la solennità di un battesimo, di una prima comunione, di un anniversario o di un qualsiasi avvenimento pubblico o privato?

Anche per i fioristi è giunto il tempo di tornare sui banchi di scuola per rinfrescare le basi e gli affascinanti misteri di questo antico commercio e per conoscere quanto in varie parti del mondo si è fatto negli ultimi tempi per migliorare le tecniche di presentazione dei fiori.

Il 14 marzo per iniziativa della Federfiori di Torino e dell'Unione Provinciale Commercianti di Cuneo trenta fioristi provenienti da tutta la «Granda» inizieranno un interessante corso di aggiornamento professionale presso la sala didattica dei vigili urbani di Cuneo. «*Il programma è molto intenso* — spiega il maestro fiorista monregalese Michele Ghirardi promotore dell'iniziativa — *in quanto prevede dal 14 al 24 marzo lezioni continuate dalle ore 14 fino a mezzanotte. In particolare verranno illustrate tutte le tecniche per addobbare chiese e monumenti in occasioni di cerimonie religiose e civili. Si tratta di saper sposare la scelta dei fiori con lo stile dell'edificio e con il tipo di cerimonia*».

Aggiunge Ezio Bonino, direttore dell'Unione Provinciale Commercianti di Cuneo: «*La positiva adesione degli operatori del settore alla nostra iniziativa ci è di conforto e ci sprona a continuare. In ogni settore del commercio si sente sempre più l'esigenza di una maggiore professionalità che certamente iniziative come quella studiata appositamente per i fioristi favorisce. E' nostra intenzione estendere molto presto anche ad altre categorie di commercianti la possibilità di un utile aggiornamento professionale*».

Gianni De Matteis

I fioristi cuneesi studieranno nuove tecniche di vendita

Nell'Imperiese

UN GRUPPO PER ANDARE A FUNGHI E RISPETTARE LA NATURA

IMPERIA — (b. v.) Con oltre 200 soci attivi il «Gruppo micologico imperiese-Amici della natura» figura tra le più numerose ed attive associazioni culturali del capoluogo.

«Il nostro Gruppo non si interessa soltanto di fornire informazioni su funghi e piante, ma anche di educazione ecologica — spiega la presidente Amelia Ferrari Guasco, assistita dal vicepresidente Luigi Re che funge anche da cassiere — E' uno scopo che cerchiamo di raggiungere organizzando mostre, conferenze, proiezioni, e attraverso incontri con soci e simpatizzanti».

Importanti le lezioni per insegnare a conoscere le varie specie di funghi e le loro caratteristiche alimentari. Vengono anche fatti sforzi per insegnare «come debbono essere raccolti».

Recentemente i soci del Gruppo hanno votato per la nomina del Consiglio direttivo. Oltre alla riconferma nella carica della presidente e del vice ne fanno parte Giacomo Bracco, Gianfranco Garibaldi, Giuseppe Fiorentino, Maria Arcangela Rambaldi, Salvatore Cinto, Ambrogio Francioli, Ottilia Malano, Rosangela Rubaudo Evangelio e Vittorio Semeria.

Promosso dal gruppo dei giovani imprenditori

GESTIONE AMMINISTRATIVA UN CORSO AD ALESSANDRIA

ALESSANDRIA — (*e. c.*) Il gruppo giovani imprenditori che opera all'interno dell'Unione Industriale ha varato una nuova iniziativa in tema di formazione su specifiche problematiche aziendali. E' il corso sulla gestione amministrativa dell'impresa che si tiene dal 13 marzo in collaborazione con il Cesi, il Centro servizi industria. Partendo dal presupposto che la preparazione professionale rappresenta un primario e indispensabile sostegno per chi opera in azienda e commentando i lusinghieri risultati raggiunti con un precedente corso, il presidente ha definito la nuova iniziativa «un corso monografico caratterizzato da un taglio pratico applicativo volto ad approfondire i più importanti temi dell'area amministrativa».

Sono previsti specifici approfondimenti sui problemi della contabilità generale, sull'organizzazione della contabilità industriale, sulla pianificazione finanziaria e sul controllo di gestione. La tesi finale consiste nell'applicazione del controllo di gestione a un concreto caso aziendale. La struttura del corso è sviluppata secondo specifiche esigenze dei giovani imprenditori ma l'iniziativa si presenta di sicuro interesse anche per chi desidera approfondire le proprie conoscenze professionali.

E' arrivata l'autorizzazione della Regione per la «Granda»

SERVIZIO VETERINARIO IN DOGANA

I controlli potrebbero funzionare dalla prossima estate

CUNEO — (*g. d. m.*) Molto presto, forse già prima dell'estate la dogana di Cuneo potrà contare su un servizio di controllo veterinario richiesto da tempo dalla Camera di Commercio, dalla Provincia, dall'Unione Industriale e sollecitato recentemente da una interrogazione del consigliere regionale liberale Antonio Turbiglio, di Mondovì.

L'annuncio che al più presto la dogana di Cuneo potrà contare su un punto di visita veterinaria, finora limitato in Piemonte alle Dogane di Torino, Alessandria e Novara è dell'assessore regionale alla Sanità, Sante Bajardi nella risposta al consigliere Turbiglio. L'assessore Bajardi dopo avere spiegato il complesso iter burocratico che precede l'autorizzazione, conclude testualmente: «Si ritiene che tale richiesta sia ampiamente giustificata dai disagi attualmente causati dall'intenso traffico presso i valichi confluenti sulla dogana interna di Cuneo». Gli enti provinciali e le organizzazioni di categoria da tempo protestavano perché Cuneo, benché sia una provincia agricola per antonomasia, non poteva fruire del controllo doganale veterinario costringendo gli operatori a disagevoli e costose trasferte. Ogni anno vengono importati nella Granda per essere destinati all'allevamento più di centomila vitelli francesi e olandesi e notevoli quantità di prodotti di origine animale destinati all'alimentazione del bestiame. Secondo l'assessore Bajardi «i locali idonei all'effettuazione dei controlli veterinari possono essere individuati negli uffici siti sul piazzale doganale di Cuneo attualmente già utilizzati dai funzionari del ministero dell'Agricoltura e Foreste per i controlli fitopatologici sui prodotti importati».

IMPERIA, PENDOLARI PROTESTANO PER RITARDI DEI TRENI

IMPERIA — (*s. de.*) *Non c'è pace, per le ferrovie dello Stato, nel ponente ligure. Dopo essere state duramente criticate da enti, associazioni, utenti e uomini politici per la decisione di sopprimere il rapido «Cyrnus», sono tornate nel mirino della contestazione, a seguito di una petizione, presentata da circa duecento «pendolari».*

Sono impiegati e funzionari che lavorano alcuni a Porto Maurizio (presso 19 enti, dalla Prefettura all'Intendenza di Finanza, dalla Questura alla Banca d'Italia e così via), altri ad Oneglia (9 enti, fra cui procura della Repubblica, tribunale e pretura). Protestano contro i nuovi orari ferroviari, che andranno in vigore dal prossimo 2 giugno.

Spiegano infatti che già ora, per il frequentissimo ritardo del locale «9721», in partenza alle 7,08 da Ventimiglia, hanno «gravi difficoltà di osservanza dell'orario di lavoro», tanto più che le rigide disposizioni ministeriali e il conseguente controllo elettronico «prevedono lo scrupoloso rispetto dell'entrata in servizio non oltre le 8». *E proseguono:* «Osservare tale orario è per noi impossibile: usare in alternativa i mezzi privati verrebbe a costare troppo, gli orari dei treni non combaciano con i nostri e inoltre, sono pochissimi i convogli che si fermano alla stazione di Porto Maurizio». *Una situazione che rischia di aggravarsi se sarà posticipata la partenza del locale «9721» e il «Cyrnus» sarà sostituito da un espresso.*

Nella speranza «di ovviare ai gravi inconvenienti ed ai disagi accennati», i *firmatari chiedono al capo del compartimento di Genova di consentire* «la fermata ad entrambe le stazioni di Imperia del treno sostitutivo del Cyrnus, che attualmente non effettua servizio viaggiatori per Porto Maurizio». *E concludono:* «Da Oneglia a lì vi sono 8 km: non potremmo raggiungere gli uffici in altro modo».

Vallée esclusa da ripartizione Fio

61 MILIARDI SVANITI ACCUSE A ROMITA

AOSTA — *L'esclusione della Valle d'Aosta, unica Regione italiana, dalla ripartizione del Fio, ha fatto scoppiare un vespaio di polemiche che non si placheranno con facilità.*

Alla Valle sarebbero spettati in base al piano per la costruzione di arginature della Dora Baltea e dei suoi affluenti circa 61 miliardi. Ciò grande sorpresa generale, al momento della ripartizione del Fondo speciale investimenti e occupazione, il piano valdostano è stato cancellato.

Appena avutane notizia vi è stata una immediata reazione dell'assessore regionale alle Foreste e all'Ambiente naturale, Joseph Ferrin, che ha definito la decisione «una scelta elettoralistica. Il ministro del Bilancio, Romita, ha ripescato progetti di altre regioni che erano stati accantonati in sede di esame tecnico. Non potrebbe essere diversamente — prosegue l'amministratore regionale accusando il ministro socialdemocratico di insensibilità per i problemi idrogeologici della Valle — *poiché è impossibile che nella nostra regione sia rimasta esclusa dalla ripartizione dei fondi che ammontano a ben 2800 miliardi di lire».*

Il piano presentato dalla Regione valdostana aveva avuto parere favorevole da parte dell'apposita commissione tecnica che esamina i programmi di tutte le Regioni italiane in base ai criteri dettati dalla Bei (Banca europea investimenti). In sede di decisione politica non è stata quindi tenuta in considerazione la scelta fatta dalla commissione tecnica escludendo così la Vallée dalla ripartizione, mentre per altre Regioni non sono state osservate le indicazioni di priorità degli interventi.

Il fatto preoccupa la classe politica valdostana, ed è per questo che da parte del governo regionale sono allo studio iniziative per non perdere definitivamente i 61 miliardi di contributi.

p. m.

Dulio è il presidente

NOVARA, NATA ASSOCIAZIONE PER TUTELARE I DIABETICI

NOVARA — (*m. s.*) Per tutelare sotto il profilo sanitario e morale i malati di diabete e rappresentarli presso le autorità e gli enti di assistenza, è nata a Novara l'Associazione diabetici presieduta da Francesco Dulio, massimo esponente dell'azienda Snu. Il sodalizio, che si avvale della consulenza del prof. Francesco Casertano, ha nello statuto anche lo studio «di forme e modalità per arginare il diffonderai della malattia» e di «agevolare il potenziamento e il miglioramento delle strutture per l'assistenza ai diabetici».

L'associazione si occuperà inoltre del problema dell'orientamento professionale e del reinserimento sociale dei malati di diabete; della riabilitazione del diabetico colpito da complicazioni invalidanti e del trattamento di quiescenza realmente sufficiente alla sopravvivenza. Infine fanno parte del programma riunioni e corsi per diabetici, in modo particolare giovani.

Gran festa nel paese a pochi chilometri da Saint-Vincent per il nuovo servizio pubblico di autolinea

UNA CORRIERA AZZURRA PER FAR FELICI GLI EMARESIANI

In via sperimentale il servizio durerà due mesi dopodiché sarà istituito definitivamente

EMARESE — Grande soddisfazione a Emarese, paesino a pochi chilometri da Saint Vincent, dove dopo anni di richieste, sollecitazioni, proteste, petizioni, finalmente è stato aperto il servizio pubblico di autolinea. Emarese, che conta poco meno di 300 abitanti, situato a 1048 metri d'altezza, è collegato da una fitta rete stradale anche con il Col di Joux, con Challand Saint Anselme e Montjovet, dove si trovano le Poste e il Telegrafo. Eppure, fino a ieri era isolato. I disagi maggiori li avvertivano le persone anziane o prive di mezzi propri, che non potevano scendere a Saint Vincent.

«*Finalmente* — dicono gli abitanti — *la Regione ha accolto l'ennesima petizione che abbiamo presentato con il Comune. Possiamo ora sperare di vedere il nostro paese ripopolarsi nuovamente. Questo è certamente il primo passo per fermare lo spopolamento che rischiava di diventare irreparabile*».

L'arrivo della corriera azzurra, delle Autolinee V.I.T.A., ha portato molte speranze al Comune e a tutte le frazioni di Emarese. Fatto curioso: molti degli abitanti della zona non sono originari del posto, per la maggior parte sono villeggianti. E sono stati proprio loro i più intraprendenti perché fosse istituito un servizio pubblico.

Sperimentalmente il servizio durerà due mesi, dopodiché sarà istituito definitivamente tenendo conto delle esigenze della popolazione per gli orari delle corse di linea. Attualmente ne vengono effettuate quattro al giorno, l'ultima delle quali parte dal piccolo Comune alle 14,30. L'orario attuale ha già stretto qualche «polemica» perché si vorrebbe che vi fosse una corsa che sale a Emarese verso le 17 per dar modo a chi deve scendere nel pomeriggio di poter farvi ritorno con la corriera e non seguitare a fare l'autostop.

La Regione, che interviene per il 65 per cento nelle spese di gestione dell'autolinea, attraverso i responsabili dei servizi trasporti, ha assicurato che cambierà gli orari, se necessario. Probabilmente, nella stagione estiva, per incentivare il turismo, il servizio sarà esteso fino a Challand Saint Anselme.

p. m.

Una suggestiva veduta di Emarese, che sarà collegato da un regolare servizio di autobus

(Segue da pagina 5)

È mancato all'affetto dei suoi cari il
dott. Franco Benso
di Villamirana
Vicepresidente della S.T.C.C.
— Torino, 9 marzo 1985

Partecipano al dolore di Alessandro e Sergio gli amici: Tito, Franca, Elena, Elena, Roberto, Franco, Paola, Paola, Ezilda, Laura, Luisa, Massimo e Anna.

Zia Cristina e Margherita piangono con Rina ed i suoi figli l'indimenticabile FRANCO.

Piero, Elena, Gerry e Carina partecipano affettuosamente al lutto di Rina e famiglia per la perdita del caro FRANCO.

Franca Rosy Martinetto piangono con parte al dolore della famiglia Benso.

Flavia Luchino Luca Alberto Gandino piangono l'immatura scomparsa del caro COGNATO e ZIO.

Mario Benso unitamente a papà e mamma piange con immenso rimpianto il caro zio FRANCO.

Piero Elvira Aurelio Adriano Caen e famiglie annunciano con grande dolore la morte dell'amatissimo FRANCO.

Renato Valentino Ludovico Silvia Benso affettuosamente partecipano al dolore della famiglia.

Giorgio Liliana Nascimbeni partecipano commossi al dolore della famiglia.

Il presidente, il consiglio, il master, i soci tutti della S.T.C.C. partecipano al lutto tutto della consorte Rina e figli Alessandro, Sergio, per la scomparsa del carissimo amico

DOTT.
Franco Benso
di Villamirana
Vicepresidente della S.T.C.C.
— Torino, 9 marzo 1985

Giulio ed Maria Vittoria Canzano d'Alessandro, partecipano al grande lutto della cara Rina, di Sergio ed Alessandro per la dipartita dell'amico FRANCO.

Giulio e Virginia Ferrarelli sono vicini a Rina, Sergio ed Alessandro per la dipartita del caro FRANCO.

Italia e Andrea sono immensamente addolorati per la scomparsa del loro fraterno amico FRANCO.

I Soci del Circolo tiptop Chivasso partecipano al dolore di Rina, Sergio ed Alessandro.

Improvvisamente è mancata
Celeste Panataro
L'annunciano la moglie Tina, il figlio Elio, il fratello Attilio, la cognata, nipoti e parenti tutti. Funerali in Cascine Vica sabato ore 14 da via Vaiani 84. La presente è partecipazione e ringraziamento.
— Rivoli, 8 marzo 1985.

Ezio, Clelia, Tina e famiglie tutti piangono il caro CELE.

La Città Fiamma partecipa vivamente al dolore della famiglia Panataro.

Partecipano commossi le famiglie Amadori, Arnaldo, Garrelli, Carla e Rina.

È mancato all'affetto dei suoi cari
Alfredo Garlo
L'annunciano con immenso dolore la moglie Adele Anfossone, i figli Ada con Walter e Angelo, Piero con Laura, Ada, M. Grazia e Walter, Gianni con Liliana, Giuliana e Maurizio, sorella, nipoti, cugini e parenti tutti. Un particolare ringraziamento ai professori Volterani e Pierone per le cure prestate. Benedizione della cara salma lunedì 11 c.m. alle ore 9 presso ospedale Molinette, indi proseguirà per Vaccarì dove alle ore 11 si svolgeranno i funerali nella parrocchia del Cimitero. La presente è partecipazione e ringraziamento.
— Torino, 8 marzo 1985.

Zia Emma, Giorgio e Margherita, Antonietta e figli sono affettuosamente vicini a Ada, Walter e famiglia per la perdita del PAPÀ.

Antonio Pierfrancesi Chiarle piangono con Adele, Ada, Piera, Gianni la perdita del carissimo ALFREDO.

Dipendenti dell'impresa Camak s.a.s. prendono viva parte al lutto della moglie Adele, della signora Ada Carlo Marlon, del geom. Gianni Carlo e della signora Piera per la scomparsa del caro
Alfredo Garlo
— Torino, 8 marzo 1985.

I signori Burdese e Tunello partecipano al dolore della fam. Carlo.

Zia Rina, Franco Elsa, Vittorio Grazia, Gianni Laura e figli, sono affettuosamente vicini ad Ada, Walter e famiglia per la perdita del PAPÀ.

Paolo e Ada Mandio partecipano affettuosamente al dolore dei familiari.

I Dipendenti della Nuova Trafilatoria s.r.l. partecipano al lutto.

La famiglia Michelone e Zilioli piangono parte al dolore di Piera e Laura.

Guido, Gina, Giorgio
Luisella, Paolo Bellantuono
partecipano al dolore di Ada e famiglia.

La famiglia Chiaverina partecipa sentitamente al dolore della famiglia Carlo.

È mancato
Carlo Capone
Addolorati ne annunciano i figli Francesco, Caterina con rispettive famiglie. Funerali in Casalborgone sabato ore 15,30 dalla chiesa parrocchiale. E' partecipazione e ringraziamento.
— Chivasso, 8 marzo 1985.

Partecipano al lutto
Famiglia Vicario
Cesare Vogliotti e famiglia
Famiglia Cortese
Famiglia Val
Famiglia Crivio
Famiglie Scurto-Bonza
Famiglie Bonza-Peretti

Famiglie Mosca, Cristina, Radi, Cesarino Tola.

Il Gruppo Anziani dell'Azienda Energetica Municipale partecipa con profondo dolore la perdita del socio e ripete
Augusto Abate
— Torino, 9 marzo 1985.

Michele Carrella e famiglia partecipano al dolore di Roberto e Beppe per la perdita del caro PAPÀ.

Gli Amici, Via Bertola, Via Assarotti piangono la perdita di
Merino Mesiti
Renato Barattero
Elsa Petella
Laura De Grandis
Ferdinando Bullo
Massimo Lunghi
Mario Pierdicel
Arredamenti Medina
Giovanni Tarella
«Il Restauro»
Salvatore Brigaglia
Gaetano D'Alco
Bar «Martino»
Olga Visentini
Sally Perotti
Fire snc
Giuseppe Bullo
— Torino, 8 marzo 1985.

È mancata all'affetto dei suoi cari
Luigia Lavazza
vedova Allolsio
(Digina)
anni 81
A funerali avvenuti lo annunciano il figlio Renato, la nuora Giuseppina e la nipote Manuela. Si ringraziano i condomini di via Revello 31 per l'affettuosa amicizia, comprensione ed assistenza avuta verso la cara salma e tutti gli intervenuti ai funerali. Messa di trigesima sabato 30 marzo ore 9,30 parrocchia Gesù Adolescente.
— Torino, 4 marzo 1985.

È mancata all'affetto dei suoi cari
Silvio Turinetto
Lo annunciano con dolore la moglie Margherita, il figlio Gennaro con Anna e la piccola Silvia, la sorella Ida, le cognate, i nipoti ed i parenti tutti. I funerali si svolgeranno in forma privata. La presente è partecipazione e ringraziamento.
— Torino, 4 marzo 1985.

Partecipano al grave lutto dei dott. Germano Turinetti, stagionatore della ditta di Torino della Fiscamist spa, i colleghi Mauro Sonfi, Elda Gili, Enrico Nasiaro.

Tina e i nipoti ricordano con tanto affetto zio SILVIO.

Antonietta Genta ed il figlio Nino partecipano al dolore della famiglia.

Maria e Nilla Carmagnola con Luigi sono affettuosamente vicini alla famiglia Turinetto.

Partecipano al dolore della famiglia per la scomparsa di
Silvio Turinetto
Sergio e Ivana Tegetti
Piero e Marisella Tegetti
Fabio e Gabriella Grimaldi
— Torino, 9 marzo 1985.

Rolo, Rosanna, Angela Abelde ricordano con affetto il caro zio SILVIO.

Dopo tanta sofferenza è mancato l'
AVVOCATO
Alberto Fusani
A funerali avvenuti, profondamente addolorata ne annuncia la sparita la moglie Orellana. Si uniscono al dolore la cognata Elsa, le nipoti Aurora e Camilla con i figli. Un particolare ringraziamento al Prof. Tamoia per la assistenza ed affettuosa assistenza. La presente è partecipazione e ringraziamento.
— Torino, 4 marzo 1985.

Renato Battaini
Paolo Bertoni
Piero Beretta
Enrico Borri
Giuseppe Casetta
Carlo Cerutti
Felice Fiorella
Filippo Gagliano
Carlo Mallei
Lorenza Montanara
Ernesto Pascale
Maurizio Pelloo
Paolo Piovi
Francesco Silvano
Umberto Silvestri
Gaetano Taddeini
partecipano con affetto al dolore della famiglia per la scomparsa del caro amico ed amico collega dello Stat
avv. Alberto Fusani
— Torino, 6 marzo 1985.

Cristianamente è mancato
Stefano Maresciotto
anni 56
L'annunciano la moglie Maria Iosè Bolla, il figlio Giancarlo con Nella e Federica, mamma, zii, cognato, cognata, parenti tutti. Funerali in Leini sabato 9 corrente ore 14,30 dall'abitazione via Enrico De Nicola 18. La presente è partecipazione e ringraziamento.
— Leini, 8 marzo 1985.

«Non piangete la mia assenza
Semplicemente vicino a parlarmi ancora.
Io vi amerò dal Cielo come
vi ho amato sulla terra».
(S. Agostino)
Dopo lunghe sofferenze è mancata la
rag. Pasquale Melenotte
pensionato
Addolorati ne danno l'annuncio la moglie Maria Gallo, i figli Ulrello e Carlo, parenti, sorella, cognato, nipoti, parenti tutti. Funerali sabato 9 corrente ore 10,15 dalla chiesa Nostra Signora della Pace (via Madama). Dopo la sepoltura la cara salma sarà tumulata nel cimitero di Cirié. Non fiori ma offerte a «Specchio dei tempi». Il presente è partecipazione e ringraziamento.
— Torino, 8 marzo 1985.

Il cognato Giovanni; i nipoti Carla, Giovanni, Eliana e Massimo; Rosanna, Gianni e Roberto; Luisella e Pino partecipano al lutto.

La famiglia Peschiera partecipa commossa al dolore degli amici Malgarotto.

Partecipano commossi le famiglie Rumini e Nigra.

Gina Casale ved. Garavana partecipa commossa al dolore della famiglia.

Simonetta Macaddi con i genitori è vicina all'amica Carla ed ai suoi cari.

Ricordano
Rosella Fregola
Gianni Arianna Giulia
Andrea Vigna
Elisabetta Pescellone e famiglia
— Torino, 8 marzo 1985.

Dopo lunghe sofferenze cristianamente è mancata all'affetto dei suoi cari
Anna Biatto ved. Perino
anni 78
Profondamente addolorati l'annuncia no le figlie: Bruna con Gaspare Maggio, Elsa con Aldo Prono, le nipoti Rosanna, Emilia, Sabrina, con i rispettivi mariti e la piccola Giada, sorella, fratello e parenti tutti. Funerali domenica, ore 10, partenza dall'abitazione dell'estinta di via Cavalli n. 63
— Castelrosso di Chivasso, 8-3-1985

I nipoti Aldo Garbero e famiglia partecipano con dolore.

Partecipano al dolore di Bruna e famiglia gli amici
Piera, Alberto Sisti
Carlo, Giancarla Sisti
Mimmo, Renzo Chiavriglia
Antonella, Aldo La Piana
Alberico, Osvaldo Cosmo

Carlo Romagnoli è affettuosamente vicino a Bruna, Gaspare e famiglia.

Ezio e Fiorella partecipano al dolore di Gaspare e famiglia per la perdita della suocera signora
Anna Biatto
— Torino, 9 marzo 1985.

Gino e Annamaria piangono vivo dolore al dolore di Gaspare e famiglia per la perdita della suocera signora
Anna Biatto
— Torino, 9 marzo 1985.

Michele e Yvonne Milone si uniscono commossi al dolore che ha colpito il sig. Gaspare Maggio per la scomparsa della suocera signora
Anna Biatto
— Torino, 9 marzo 1985.

Thelam, impiegati e Maestranze della S.P.A.R.A. partecipano al lutto che ha colpito il sig. Gaspare Maggio per la perdita della suocera signora
Anna Biatto
— Torino, 9 marzo 1985.

Mario Ferrua e famiglia si associano al dolore dell'amico Gaspare per la scomparsa della suocera signora
Anna Biatto
— Torino, 9 marzo 1985.

La Metallurgica Ferrero ed i fratelli Ferrero partecipano commossi per la scomparsa della cara signora ANNA.

Ada e Romano partecipano al dolore della famiglia Maggio.

Manuela e Franco Boggio partecipano al lutto della famiglia Maggio.

I Componenti del Consorzio Piemontese Folegnani, Sorrentino ed Associati partecipano al dolore per la scomparsa di
Renato Bianco
fondatore e primo presidente
— Leini, 7 marzo 1985.

Il Gruppo Anziani dell'Azienda Energetica Municipale partecipa con profondo dolore la perdita del socio e ripete
Giuseppe Ebracco
— Torino, 9 marzo 1985.

(Continua a pag. 9)

Il commento della settimana

IN BORSA RITORNA IL BEL TEMPO

Un mercato molto nervoso, in vista delle scadenze tecniche dei riporti. Fra i valori più dinamici la Fiat, ormai «titolo-guida»

TORINO — La settimana in Borsa è stata caratterizzata da sedute alterne: infatti, dopo lo scrollone di lunedì (meno 2,5%) e il sostanziale equilibrio di martedì, nella dinamica del mercato rientra anche il parziale recupero delle ultime due riunioni.

Il tutto rientra nella normalità di un mercato molto nervoso in vista delle scadenze tecniche dei riporti che avranno luogo nella prossima settimana. E' certo che i potenziali compratori vigilano pronti ad intervenire per trarre vantaggio da situazioni a loro favorevoli.

L'indice generale Comit dei valori azionari conclude la settimana a quota 372 con contrattazioni stabilizzate su livelli inferiori rispetto alla settimana precedente. Fra i valori più dinamici vi è certamente la Fiat, che sembra aver ormai soppiantato la Generali come titolo-guida del listino: infatti il titolo della Casa torinese ha dato buona prova di tenuta nelle giornate meno favorevoli per il mercato in generale e brilla nettamente nei momenti di normalità.

Anche la Rinascente dalla quale ci si attende un bilancio con risultati in ulteriore crescita e con buone speranze di un incremento nel dividendo, è stata al centro delle contrattazioni con grandi quantitativi di titoli scambiati.

Nel mercato si sta assistendo ad un'operazione di «ripulitura» in quando la speculazione più debole che è intervenuta su prezzi già in netta tensione, il più delle volte deve ridimensionare le posizioni assunte, vendendo in modo disordinato.

Pare ingarbugliata la situazione dei premi, dal momento che i contratti in prossima scadenza sono stati stipulati sui massimi, e quindi la prossima risposta si presenta piuttosto complessa.

Nel corso delle prossime sedute si vedrà se l'eventuale strascico dei ribassi avrà ripercussioni sul mercato oppure se la calma e sana impostazione di fondo riuscirà ad avere il sopravvento, riservando ancora positivi sviluppi per il listino.

Nell'ambito dei collegamenti interborse bisogna registrare il grande successo dell'iniziativa che ha visto a scambiare attorno alle corbeilles delle cosiddette piazze minori quantità di titoli impensabili fino a poco tempo addietro.

Purtroppo questa iniziativa, anche se approvata dalla Consob, prende corpo dai vari comitati degli agenti di cambio, e non nasce invece dovrebbe dalla classe dirigente che invece pare ancora troppo disinteressata verso il mercato azionario, che è invece da considerare il vero polmone di tutta l'economia italiana.

m. c.

REGIONE Corso di formazione

CHE INDUSTRIA I CAVALLI IN PIEMONTE

Sono oltre 25 mila gli equini allevati

TORINO — Si è concluso nei giorni scorsi a Torino il primo corso regionale di formazione ed aggiornamento professionale per *addetti al settore equino*». Promosso dalla Regione e dalla Associazione regionale allevatori (presieduta da Paolo Taretto), le lezioni sono state coordinate dal medico veterinario Marco Eleuteri ed hanno interessato oltre 150 persone.

Inizialmente erano stati pensati per venti-trenta partecipanti, ma la richiesta è stata sorprendente. Le iscrizioni sono state chiuse nel giro di pochi giorni ed è in programma un nuovo ciclo.

Perchè tanto interesse? Quando si dice equini, il pensiero corre subito allo sport ed al mondo delle corse, alla competizione. E si associa, magari, l'idea miliardario-cavallo. Ma, anche se di là dell'equitazione, il settore interessa migliaia di altre persone ed ha un giro di affari per centinaia e centinaia di miliardi; si calcola che siano oltre venticinquemila i cavalli in Piemonte ed il rapporto con le persone comunque interessate alle loro cure è quasi di uno a uno.

Basti pensare a tutti quelli che lavorano grazie a questo settore: i maniscalchi (utilissimi e fondamentali, ma una "razza" in via di estinzione), chi dà aiuto e supporto al cavallo nelle fasi della monta e del parto, gli istruttori, gli allenatori, il personale di scuderia che li nutre, li cura e li pulisce, i veterinari, chi fabbrica i prodotti per l'alimentazione e chi li fornisce...

Sono preparate le loro delicato ed importante lavoro tutte queste persone? In Regione ed alla sede della Associazione allevatori sostengono di sì ed hanno avviato il primo corso di formazione di cui s'è parlato. La risposta massiccia dei lavoratori interessati ha dato loro ragione. Ogni sera, per 3-4 ore sono tornati sui banchi di scuola ad apprendere. Una serie di lezioni teorico-pratiche sulla anatomia, la fisiologia, la nutrizione, l'allevamento, la patologia del settore riproduttivo, l'igiene ambientale tenute da grossi nomi della veterinaria.

Un corso che si proponeva di dare linee guida a chi non si può più fidare della propria competenza ereditaria, o chi non ne ha (è difficile, oggi, trovare persone disponibili a lavorare in questo campo e numerosi sono gli stranieri senza competenza alcuna che accettano tali incarichi). Gli esperti hanno insegnato come si mette la paglia, come la si tiene pulita, come si gira un cavallo...

Perchè, il lavoro nelle scuderie e nelle stalle non è per nulla meccanico. Può essere meccanizzato, certo; ad esempio, con il computer che seleziona l'equilibrio dietetico ed alimentare. Ma la presenza umana è insostituibile. Per questo, occorre qualificarla.

VIVERE SICURI

IL SALVAVITA UN ALLEATO CONTRO I RISCHI DELLA CORRENTE

Spesso per un cattivo funzionamento degli elettrodomestici, accade che la parte metallica, messa accidentalmente in tensione (passaggio di corrente) per un guasto, diventi la causa di elettrocuzione (quando cioè la corrente elettrica attraversa il corpo umano) con conseguenze alcune volte mortali. Questo tipo di contatto (detto indiretto o accidentale) è il più insidioso, perchè non manifesta segni percettibili del passaggio della corrente nella struttura metallica degli apparecchi.

Pertanto, per proteggersi contro l'elettrocuzione, è indispensabile dotare l'impianto elettrico dell'interruttore differenziale (chiamato comunemente salvavita). Tuttavia molti incidenti avvengono per contatto diretto, cioè con parti sotto tensione (fili scoperti, lampade difettose, ecc.): il fatto che, in genere, va collegato alla scarsa conoscenza e disinformazione nei confronti dei pericoli elettrici.

I fattori di pericolo per elettrocuzione dipendono dalla corrente e dal tempo durante il quale questa circola nel corpo umano. Dal momento che influire sulla corrente non è possibile, è necessario agire sul tempo; pertanto, il compito del differenziale è di intervenire nel tempo più breve possibile sul passaggio della corrente nell'organismo, bloccandolo.

Generalmente il differenziale è una valida protezione contro i contatti diretti e indiretti, ma ciò non è vero in tutti i casi. Può succedere, per esempio, che un elettrodo isolamento verso terra (pavimento in legno o altro materiale isolante) e il contatto simultaneo con due poli del circuito elettrico, nel tentativo di riparare un apparecchio senza togliere corrente dell'impianto, che il differenziale non entri in funzione. Questo avviene perchè non c'è dispersione di corrente verso terra. La persona in questo caso diventa come un qualsiasi utilizzatore (lavatrice, frigorifero ecc.), e assorbe corrente dal circuito di alimentazione. Il differenziale, perciò, non può «capire» se l'utilizzatore, in quel momento, è un elettrodomestico oppure una persona, e non interviene.

Tuttavia il suo uso è indispensabile. Infatti la normativa prevede che le nuove abitazioni ne siano dotate in abbinamento all'impianto di terra, perchè quest'ultimo — in caso di dispersione verso terra di un apparecchio — consente in modo efficace l'intervento del differenziale.

Se invece l'abitazione fosse sprovvista dell'impianto di terra, sarebbe necessario in ugual modo installare il differenziale. In questo caso il differenziale non interviene su un apparecchio per un guasto resta sotto tensione; mentre entra in funzione quando si verifica un contatto della parte in tensione con una persona e quindi si crea un passaggio di corrente verso terra tramite il corpo.

In ultima, occorre ricordare che il differenziale non protegge da un eventuale guasto di un apparecchio funzionante in corrente continua, come alcuni tipi di lavatrici, ventilatori, radio ecc. Per cui nell'acquisto di un elettrodomestico si deve chiedere se l'apparecchio è di classe due (cioè costruito con accorgimenti tali da renderlo sicuro) con parti metalliche non collegate a terra.

E' opportuno poi non racchiudere il differenziale in custodie metalliche e locali difficilmente accessibili, in quanto è sicuramente l'apparecchio più idoneo per la sicurezza contro i contatti elettrici, ma non è in grado di proteggere se stesso.

Mario Trematore

L'interruttore differenziale costa da 60.000 a 100.000 lire

MOLTE MARCHE E TUTTE SICURE

Dall'impianto elettrico dipende la durata

Il salvavita (in inizialo ad essere usato in Italia intorno agli Anni 70. La gamma di modelli e marche in commercio è molto vasta: tutti più o meno equivalenti per quanto riguarda la sicurezza; tutti forniti dell'apposito marchio di qualità e quindi garantiti.

Il costo (installazione esclusa) oscilla dalle 60.000 lire alle 95-100.000. Tale disparità di prezzo dipende soprattutto dal nome della ditta e la differenza, più che nelle funzioni dell'apparecchio, consiste nella durata che è però strettamente connessa allo stato di usura dell'impianto elettrico dell'appartamento in cui è collocato l'interruttore differenziale.

Al momento di installare in casa il salvavita occorre quindi conoscere bene il proprio impianto elettrico; controllare soprattutto che sia dotato dell'allacciamento a terra (cosa che purtroppo non sempre avviene).

Nel caso però che nell'alloggio non esista tale allacciamento, il salvavita è ancora più utile perchè possiede al suo interno un sistema che sostituisce la terra.

Le due marche italiane più famose sono la Ave e la Ticino (la più cara). Fra le straniere c'è invece più scelta e arrivano soprattutto dalla Germania; ricordiamo fra tutte la Elettrostop, la Lemag e la Herold.

C'è da rilevare ancora che ai prezzi sopraddetti bisogna aggiungere il costo di installazione che può variare dalle 15.000 alle 20.000 lire a seconda se l'apparecchio è esterno o da incassare.

t. lg.

La più importante catena artigianale del mondo

AUBERGES DE FRANCE

Piccoli alberghi a gestione familiare

Si trovano generalmente in località fuori dei centri urbani. Una guida per scegliere bene

E' la più importante catena alberghiera artigianale del mondo la rete dei Logis e degli Auberges de France. I 3914 Logis sono piccoli alberghi a gestione familiare che si trovano in genere fuori dei centri urbani, mentre gli Auberges, un tempo Auberges Rurale, hanno una ancora minore dimensione, un confort meno sviluppato (ma pur sempre sufficiente) e una cucina che comporta le specialità regionali, vini e cibi.

Sfogliamo la guida 1984 della catena in esame e soprattutto le mappe, per rilevare un elevato addensamento di queste strutture ricettive particolarmente in regioni come l'Alsazia (sulle pendici dei Vosgi e lungo la nota «strada dei vini d'Alsazia»), il Massiccio Centrale (ricordiamo il grappolo di Logis e di Auberges a Sud-Ovest di Clermont Ferrand, nella zona dei vulcani d'Alvernia), come anche le Alpi.

Tra Barcellonette e Briançon, nel Queirsa, abbiamo Logis e Auberges in località alpine come Guillestre, St-Véran (celebrato come il comune più alto d'Europa, 2040 metri sul mare), Molines-en-Queirsa. Una notevole dotazione delle strutture ricettive abbiamo pure in Savoia.

Nella Maurienne troviamo Logis e Auberges appena dopo il confine del Piccolo San Bernardo (per esempio a La Rosière) come pure a Bourg-Saint-Maurice, La Lechère, Pralognan (due pensioni che si chiamano «Du Grand Bec» e «Parisien») e in altre località ancora.

Parecchie occasioni abbiamo poi ai bordi del lago di Annecy, intorno a Chambéry, sulla strada tra Chamonix e Albertville, passando per Megève (dove abbiamo ben sette occasioni di sosta e soggiorno).

Tra i Logis e gli Auberges de France (hanno una loro federazione nazionale con sede a Parigi) avviene ogni anno un concorso nazionale tra le varie cucine regionali. Nel 1983 si è «laureato» l'Hotel de la Résidence, a Le Val-d'Ajol in Lorena. Per le regioni confinanti all'Italia, erano entrati in finale un locale di Serrières-de-Briord (Rhône-Alpes) e un locale di Monetier-les-Bains (in Provence-Alpes-Côte d'Azur, ma vicino a Briançon).

Carlo Beltrame

Settimo: l'azienda di escavatori, 800 dipendenti

HYDROMAC: ASTA FALLIMENTARE TUTTI I BENI IN VENDITA

SETTIMO — Si terrà probabilmente a giugno l'asta fallimentare dei beni della Hydromac, azienda di escavatori idraulici fallita nel settembre dell'83 con un passivo di parecchi miliardi. Nei crak erano stati coinvolti gli 800 dipendenti degli stabilimenti di San Mauro e Trino Vercellese. Entro il mese il curatore del fallimento indirà l'asta per la vendita del patrimonio degli ex titolari della Hydromac, i fratelli Bruneri.

I beni consistono essenzialmente nella palazzina della direzione e nei capannoni industriali e relative attrezzature, dopo che il Gruppo Cometto di Cuneo, nell'estate scorsa, aveva rilevato dal tribunale il marchio e le tecnologie e i diritti di produzione della Hydromac, avviando così la produzione dell'escavatore idraulico molto richiesto sul mercato. All'asta erano interessati i 300 operai della ex Hydromac, ancora in cassa integrazione e quindi in attesa di un posto di lavoro. Per loro il periodo di assistenza termina fra un anno e mezzo, una scadenza che preoccupa i sindacati, tanto più che non sembrano in vista prospettive occupazionali.

Si parla, per l'acquisto delle due sedi, di San Mauro e di Trino, dell'interessamento di una multinazionale americana del settore, che già un paio di anni fa tentò di evitare il fallimento dell'azienda, ma per ora in tribunale non c'è nulla di ufficiale. «Sia chiaro — dice Doriano Ravarino della Fim — che noi ci opporremo a qualsiasi operazione speculativa sulla due aree. Siamo contrari anche al frazionamento della proprietà perchè in questo caso non si risolve il problema occupazionale. Chi acquista i beni della Hydromac deve darne garanzia di lavoro a chi ora è in cassa integrazione».

TAE VOLPIANO — E' in stato difficoltà a Volpiano la Tae, un'azienda del settore dell'automazione elettronica della telefonia con 80 dipendenti di cui un ventina in cassa integrazione a zero ore da tre anni. Anche quelli che lavorano sono molto preoccupati perchè ricevono la paga con il contagocce. L'azienda, dicono al consiglio di fabbrica, è in arretrato di quattro mesi con gli stipendi. Così non si può andare avanti perchè c'è il rischio del fallimento anche se gli ordini non mancano.

L'azienda ha una pesante situazione debitoria, gli arretrati da versare all'Inps ammonterebbero a circa due miliardi e ora le banche hanno chiuso completamente il credito. Qualche dipendente che si è licenziato si è rivolto al legale del sindacato perchè non ha ottenuto la liquidazione. In questa situazione di incertezza sul futuro dell'azienda si inserisce anche l'azione dell'Istituto previdenziale che minaccia, dicono alla Fim, di chiedere il fallimento della Tae se il proprietario non salda i debito.

p. g.

CENTRALE TRINO UN CONSORZIO DELL'API PER LE FORNITURE

TORINO — L'Associazione piccola e media industria di Torino e Provincia ha dato vita ad un consorzio per forniture nella costruzione della nuova centrale nucleare di Trino Vercellese. «E' una iniziativa importante — spiega Aurelio Cradella, presidente Api — per rafforzare la nostra presenza, forte anche della esperienza acquisita in questi anni, in collaborazione con il Cern di Ginevra. Molte nostre aziende possiedono capacità produttive di elevata qualità».

Il consorzio, denominato Cpcen, conta attualmente venti aziende, qualificate per forniture nei più disparati settori produttivi. «L'iniziativa — spiega Giuseppe Monforte, presidente del Consorzio — consente alle aziende che ne fanno parte non solo di concorrere agli appalti con maggiore forza contrattuale, ma di continuare nel processo di qualificazione produttiva che possa evitare la polverizzazione della subfornitura».

Voghera, nonostante l'opposizione della Fim

IBERNA (FRIGORIFERI) LA CHIUSURA E' CERTA?

VOGHERA — I rappresentanti della Fim si sono incontrati alla Regione Lombardia con quelli del gruppo Iberna, e hanno ribadito la loro opposizione alla chiusura dello stabilimento di Buccinasco e al trasferimento nella fabbriche di Casteggio e Torrazza Coste di 90 operai.

Gli esponenti sindacali hanno insistito perchè Buccinasco venga mantenuto in attività, considerato anche che si tratta di uno degli stabilimenti del gruppo con tecnologie più avanzate.

La direzione si è riservata di valutare le proposte delle organizzazioni sindacali ma sembra che la decisione presa sia ormai irrevocabile in quanto come hanno affermato i responsabili dell'Iberna il ridimensionamento del gruppo è giustificato dalla necessità di contenere i costi di produzione per essere più competitivi sul mercato.

La Iberna è una delle industrie leader nella produzione di congelatori e frigoriferi; preoccupazioni sono state espresse dalla Fim per il futuro dell'unità produttiva di Torrazza Coste sia per mancanza di commesse sia per la decisione della direzione di sospendere gli investimenti.

Sarchi (Broni) — Dopo un mese di scioperi articolati si è conclusa la vertenza sindacale alla fabbrica tessile Fratelli Sarchi di Broni che occupa 150 dipendenti. La ditta ha accettato le proposte delle organizzazioni sindacali concedendo un aumento di circa 30 mila lire mensili ai lavoratori e impegnandosi a mantenere gli attuali livelli occupazionali rimpiazzando i dipendenti che si sono licenziati con nuove assunzioni.

L'accordo siglato tra direzione e i rappresentanti dei lavoratori ha posto fine allo stato di tensione che aveva raggiunto livelli pericolosi dopo la decisione dell'azienda di effettuare venerdì una serrata per ritorsione contro gli scioperi articolati. Le parti si incontreranno nuovamente nei prossimi giorni per discutere altre questioni riguardanti il decentramento produttivo, i livelli di produttività e l'informazione preventiva.

s. g.

De Mita al Manifesto

«CI SPETTA LA POLTRONA DI CRAXI!»

ROMA — Ciriaco De Mita non ha nessuna intenzione di chiedere per sé la presidenza del Consiglio, ma è convinto che, per rispettare la regola democratica, tale ruolo vada di diritto al partito di maggioranza relativa. L'affermazione scaturisce da un lungo colloquio del segretario democristiano con la redazione del *Manifesto* in cui vengono affrontati i «nodi» politici più attuali.

De Mita conferma la necessità dell'alternativa come risposta alla governabilità del Paese, ma poi parla della proposta comunista come improntata a una «*grande approssimazione, forte confusione, notevoli contraddizioni, molti limiti*». Il segretario democristiano respinge l'affermazione secondo cui «*la coalizione può vivere solo in presenza della presidenza socialista*». E riafferma la necessità che l'alleanza del pentapartito sia generale, per cui chiede agli alleati coerenza, cioè che dichiarino prima delle elezioni i progetti di alleanze per le giunte.

Al centro della scena politica c'è in questi giorni anche il difficile tentativo di mediazione di De Michelis per evitare il referendum sulla scala mobile. Nonostante l'esito negativo del primo round con imprenditori e sindacati — in particolare sul problema dei decimali — il ministro del Lavoro è deciso a non gettare la spugna: nei prossimi giorni inviterà le parti sociali ad avviare trattative sulla riforma del salario e la riduzione dell'orario di lavoro.

Ciriaco De Mita

UN CHECK-UP AGRICOLO IN PIEMONTE

Latte e vino puniti dalla Cee

TORINO — «*Programmazione agricola: i piani di zona in Piemonte verifiche e prospettive*», questo il tema del convegno che l'Esap (Ente di Sviluppo Agricolo del Piemonte) ha annunciato per le giornate di martedì e mercoledì 19 e 20 marzo ad Acqui Terme.

Un avvenimento importante, come hanno sottolineato il presidente Piero Formaiano e i vicepresidenti Sergio Clerico e Carlo Ottavio, perché sarà un momento di verifica sul lavoro svolto negli ultimi anni (il convegno si ricollega a quello tenuto a Verbania nel 1976) e perché la presenza del ministro dell'Agricoltura Pandolfi, e dei massimi esponenti delle Confederazioni, Arcangelo Lobianco, Giuseppe Avolio e Stefano Wallner, offrono le migliori garanzie perché il confronto sia veramente a respiro nazionale ed europeo.

Le 35 Commissioni di Zona esistenti in Piemonte, istituite nel 1980, hanno redatto ed approvato i documenti preliminari dei piani zonali, dove vengono esaminati attentamente i problemi dell'agricoltura locale e dei rapporti settoriali e territoriali con gli altri comparti economici.

Su questi documenti si accentrerà appunto l'attenzione delle tavole rotonde indette nel corso dei due giorni di convegno, in rapporto anche ad altre situazioni agricole e in vista delle recenti decisioni della Cee.

L'agricoltura piemontese non può infatti fare piani a prescindere da quello che è il progetto nazionale e da quelle che sono le tristi notizie che arrivano da Bruxelles, prima fra tutte quelle sulle limitazioni produttive del latte e del vino, due prodotti trainanti nella nostra regione.

Tre gli aspetti principali che emergono dai documenti preliminari delle Commissioni di Zona:

1) quello agricolo-zonale, dove si esaminano gli aspetti fondiari e quelli della popolazione occupata nell'agricoltura, le tecniche colturali e di allevamento;

2) quello agricolo-settoriale, e cioè i comparti produttivi, la commercializzazione e trasformazione dei prodotti;

3) quello agricolo-territoriale, vale a dire l'uso del territorio, la difesa idrogeologica, i temi socio-sanitari.

E proprio su quest'ultimo aspetto nascono ulteriori complicazioni, il grave problema del nucleare ad esempio, non ancora affrontato perché relativamente recente, ma discorso che coinvolge vasti comparti della nostra agricoltura, dall'irrigazione alla coltivazione.

In questo caso però l'Esap, sottolinea il presidente Formaiano, ha le mani legate, perché essendo un ente strumentale della Regione deve per forza assoggettarsi alle scelte di questa.

Tutti questi temi verranno comunque approfonditi nel convegno e se questo «serrà bene indirizzato» i risultati potranno essere importanti.

Martedì 19 marzo dopo una breve introduzione del Presidente della Giunta Regionale Aldo Viglione e del sindaco di Acqui di Terme, i lavori inizieranno con una tavola rotonda di carattere generale a cui parteciperanno il ministro dell'Agricoltura Filippo Maria Pandolfi; il presidente della Confederazione Nazionale Coltivatori Diretti, Arcangelo Lobianco; il presidente della Confederazione Italiana Coltivatori, Giuseppe Avolio e il presidente della Confederazione Generale Agricoltura Italiana, Stefano Wallner.

Nel pomeriggio, relazioni dell'Esap e dibattito con la formazione di vari gruppo di lavoro.

Il giorno dopo il convegno si aprirà con le comunicazioni dei gruppi di lavoro e proseguirà con vari altri interventi, fra cui quello del ministro del Bilancio Pier Luigi Romita.

Tiziana Longo

Il cordoglio del Presidente Pertini

MORTO GIANNI GRANZOTTO GIORNALISTA E STORICO

ROMA — «*Il piacere dello scrivere, di lavorare a un libro, è sempre superiore a quello per le cose che poi se possono nascere e seguire*». E' il testamento di Gianni Granzotto, il giornalista e scrittore scomparso ieri. Aveva 71 anni. Era stato un protagonista: inviato speciale, corrispondente all'estero, inventore di «Tribuna politica» e attualmente presidente dell'agenzia Ansa.

Conquistò la fama come commentatore televisivo, e la consolidò come scrittore. «La battaglia di Lepanto», «Carlo Magno», «Annibale», «Maria Teresa, Maria Teresa!», «Cristoforo Colombo» sono stati i titoli di maggiore successo.

Alla famiglia, il Presidente Pertini ha inviato il seguente telegramma: «Scompare con Gianni Granzotto una delle più eminenti figure del giornalismo italiano. Scrittore finissimo, straordinariamente sensibile ed umano, di vasta e profonda cultura, lascia un comune rimpianto in quanti lo conobbero e lo ammirarono per l'onestà, lo scrupolo e la dedizione che egli mise nella lunga carriera».

(Segue da pagina 7)

Dopo una vita dedicata alla famiglia ci ha lasciati

Maria Bario ved. Nada

Pensionata Manifattura Tabacchi

Affranti la piangono il fratello **Giuseppe**, la figlia **Gina Elia**, i nipoti **Maria, Camilla** con marito **Gigi Mattana** e la piccola **Ilaria, Emi** col marito **Giovanni Lamagno, Sandro, Grazia** e **Davide**, i cugini **Antonietta** e **Dino Pievano**, parenti tutti. Funerali lunedì 11 ore 10,15 parrocchia San Giulio d'Orta. Non fiori, ma offerte all'associazione nazionale per la ricerca sul cancro. La presente per partecipazione e ringraziamento.
— **Torino**, 8 marzo 1985.

Roberto e **Jole Nada** piangono la madrina Maria.

Le famiglie **Cavaglià, Olivetti, Bargiotto, Maffiotto** partecipano al dolore.

Serenamente è mancata

Filippina Di Loreto ved. Paglione

Con dolore ne annunciano i figli e parenti tutti. Partenza della salma oggi ore 14 da corso Francia 151.
— **Torino**, 8 marzo 1985.

La famiglia **Debiti** è partecipe al dolore per la perdita della **MARISA**.

Moglie, figlio, parenti tutti con profondo dolore annunciano la scomparsa di

Sergio Sardi

anni 50

Partenza Sabato 9 marzo ore 14 da Ospedale Nuova Astanteria (Largo Gottardo). Funerali in Salsuggia ore 15.
— **Torino**, 8 marzo 1985.

Gli **Lino Edoardo** con **Gloria Gianoglio Enrica** piangono l'[illegible] **BERGIO**.

Ci ha lasciati

Vittoria Arbuffo ved. Salamano

Ne danno il triste annuncio, a funerali avvenuti, **Giovanna, Ruggero, Romano**, la sorella **Matilde** e parenti tutti. Un ringraziamento particolare al dott. Emilio Macchi ed a tutti coloro che le furono vicini.
— **Torino**, 8 marzo 1985.

La famiglia **Berra-Mignetti** ricordano con affetto la cugina **VITTORIA**.

Condomini di **Amministrazione Via Andrea Doria 14** partecipano dolorosa grave lutto.

La famiglia **Caudana** ricorda la cara signora **VITTORIA**.

Partecipano al dolore della cara Giovanna gli amici:
Margherita Dezzi,
Piera Novelli Sivieri
Franca e Fabio Sivieri
Enrico, Amedeo Santoni
Emilia Giuppiana
Lilian, Luigi Fontana
Pupa, Luciano Pontieri.

La cognata **Linda** con **Carla, Sandro** e rispettive famiglie sono uniti al grande dolore di Giovanna, Ruggero e Romano.

Prendono vivissima parte al dolore dei famigliari **Francesco, Graziella** e **Roberto Primavesi, Marcello** e **Maria Clemens.**

Tere Piero Borello, Elvira Ines Gemma Radaeli partecipano al lutto.

E' serenamente mancato all'affetto dei suoi cari

geom. Maurizio Schellino

cavaliere di Vittorio Veneto

Lo piangono la moglie **Elisabetta**, il figlio **Franco** con **Paola** e la piccola **Francesca**, parenti ed amici tutti. I funerali avranno luogo sabato 9 marzo alle ore 10,15 nell'ospedale Mauriziano. La presente è partecipazione e ringraziamento.
— **Torino**, 8 marzo 1985.

La famiglia **Pierri** prende parte al dolore di Elisabetta e Franco.

Partecipano al lutto della famiglia gli amici:
Lidia e Armando Castelli
Cecilia e Beppe Zuvoli
Marina e Gigi Balsamo.

Serenamente è mancata ai suoi cari

Efisia Mosso ved. Candone

Ne danno il triste annuncio la sorella **Marina e Rosanna**, il fratello **Paolo** con la moglie **Olga**, cognate, nipoti e pugni. Un vivo ringraziamento alle suore dell'Ospedale Cottolengo reparto Santa Teresina per l'amorevole assistenza. Funerali oggi sabato alle ore 8.30 presso l'Ospedale Cottolengo.
— **Torino**, 9 marzo 1985.

Condomini, inquilini, Amministratore di Corso Sebastopoli n. 220 si uniscono al cordoglio dei familiari per la perdita della signora

Efisia Mosso ved. Candone

— **Torino**, 9 marzo 1985.

Lasciando molti buoni ricordi si è spento

Gianni Granzotto

Ne danno l'annuncio i figli **Gabriele** e **Paolo**, la sorella **Emilia**, le nuore **Sandro** ed **Elisabetta**, i nipoti **Guido, Andrea, Jacopo** e **Camilla** insieme a **Claudia**.
— **Roma**, 8 marzo 1985.

I **Soci**, gli **Amministratori**, i **Sindaci**, i **Dirigenti**, i **Giornalisti**, gli **impiegati** dell'**Agenzia Ansa** partecipano la triste notizia della morte del loro presidente

Gianni Granzotto

Egli vivrà nel ricordo di tutti come un uomo di rara virtù umane, figura di altissimo prestigio che ha illustrato la cultura ed il giornalismo italiano.
— **Roma**, 8 marzo 1985.

La **Federazione Italiana Editori Giornali** partecipa al lutto della famiglia, dell'editoria, del giornalismo, della cultura, per la scomparsa di

Gianni Granzotto

che fu suo Presidente per più di cinque anni e ne era vicepresidente dal 1979, prodigandosi anche in questi incarichi quell'enorme patrimonio di intelligenza, di sensibilità, di umanità che ne ha fatto una delle figure più significative della società italiana.
— **Roma**, 8 marzo 1985.

Il **Direttore**, i **Dirigenti**, i **Funzionari** ed i **Dipendenti** tutti della **Federazione Italiana Editori Giornali** partecipano commossi al lutto per la scomparsa di

Gianni Granzotto

le cui doti di intelligenza, cordialità e signorilità resteranno indimenticabili per ognuno di loro.
— **Roma**, 8 marzo 1985.

L'**Associazione Italiana Stampatori Giornali** ed il suo **Presidente** partecipano commossi al lutto della famiglia ed al cordoglio di tutti gli editori per la scomparsa di

Gianni Granzotto

presidente dell'Ansa, già presidente della Fieg, profondamente stimato ed apprezzato per le alte qualità professionali ed umane da quanti hanno con lui collaborato in tanti anni di elevato impegno.
— **Roma**, 8 marzo 1985.

Il **Presidente**, il **Consiglio di Amministrazione**, il **Collegio Sindacale**, il **Direttore Generale**, i **Dirigenti** del **Editrice La Stampa Spa** e i **Dipendenti** tutti, prendono viva parte al dolore della famiglia per la scomparsa di

Gianni Granzotto

— **Torino**, 8 marzo 1985.

Giovanni Giovannini, Paolo De Palma, Sergio Lepri, Sergio Capelli esprimono il loro dolore per la perdita dell'amico carissimo

Gianni Granzotto

e si stringono con affetto ai suoi familiari.
— **Roma**, 8 marzo 1985.

Giorgio Fattori [illegible] affetto

Gianni Granzotto

e partecipa al dolore dei figli e della cara Emilia.
— **Torino**, 8 marzo 1985.

Sergio e **Giorgia Pininfarina** prendono viva parte al dolore della famiglia per la scomparsa di

Gianni Granzotto

e le sono affettuosamente vicini nel ricordo del carissimo amico.
— **Torino**, 9 marzo 1985.

E' mancato ai suoi cari il

Dott. Giuseppe Peiretti

di anni 84

Ne danno il triste annuncio a funerali avvenuti il figlio **Piero** con la moglie **Edda**, la sorella **Margherita** ed i parenti tutti. Un ringraziamento al prof. Drago e tutto il reparto di Chirurgia dell'ospedale di Chieri per l'amorevole assistenza prestata al loro caro. Un grazie particolare alla signora Bensegno e Zola. Non fiori ma offerte all'istituto nazionale ricerca sul cancro. La presenza è partecipazione e ringraziamento.
— **Cambiano**, 8 marzo 1985.

Marilena e **Tommaso Elia** partecipano al dolore della famiglia.

Chiarella, Carla e **Andrea Ghirardi** ricorderanno sempre con affetto il loro amico

dott. Giuseppe Peiretti

— **Cambiano**, 9 marzo 1985.

Giovanni Pievano e famiglia commossi partecipano

Le famiglie **Reinert, Peyron, Maffei, Pignari, Lisa** e **Bertolino** commossi partecipano al dolore della famiglia Peiretti

Si uniscono al dolore della famiglia Peiretti i medici vendori del Chierese con rispettive famiglie:
Giorgio Bonomino
Luigi Capitolo
Luciano Caporetto
Ottavio Garrone
Mario Lazzarone
Luciano Lilloi
Carlo Molano
Gianni Oddenino
Carlo Ottino
Augusto Regis
Renato Torre.

Improvvisamente e mancata, con i conforti religiosi, dopo una vita di fede, di amore al marito ed alla famiglia, ricongiungendosi in Cielo al suo Carissimo, la

CONTESSA

Maria Gabriella Gloria Mercalli

A funerali avvenuti, partecipa, straziato ma confortato dalla fede, il marito **Galeazzo** con i figli **Maria Teresa** ed **Anthony Knafl** con **Federico, Costanza** e **Luigi Poli** con **Giulio** ed **Emanuele, Casimiro** e **Maurizio Pitaluga** con **Carlotta, Camillo** e **Maria-Luisa**, i parenti tutti, i consuoceri, un particolare ringraziamento ad Anna e Carlo Pitaluga, agli amici dottori Maurizio Maricuso e Carlo Perrucchi, agli artigiani amici della «50ª Stamperia» ed ai tanti amici e Graziella Borgna ed Annunziata Errichetti. S. Messa Trigesima: 2 aprile Chiesa «Sacramentina» via dei Mille 25, ore 17.
— **Torino**, 8 marzo 1985.

I cugini **Fernando Gloria-Bergé** con **Maria, Enrico** e **Carlo, Giuseppe Gloria** con la madre **Graziella Zilert del Verme**, partecipano al grande dolore di Galeazzo e famiglia per la scomparsa della cara **MASHA**.

Gli artiglieri Alpini in congedo della **50ª batteria «Val Chisone»** si uniscono all'immenso dolore del loro amico capitano Gloria per la perdita della moglie, che ricordano con riconoscenza affetto.

La zia **Cesare Lula di Castelmiglio**, i cugini **Lula di Castelmiglio, Calvi Parisetti** e **Coral** si uniscono in preghiera al dolore di Graziella e figli.

Giulio Mariuccia nonna **Luisa Rosaria Federico** sono affettuosamente vicini a Cianci Gaspare e figli.

I consuoceri **Carlo** e **Anna Pitaluga** sono affettuosamente vicini nel ricordo della cara **MASHA**.

Partecipano al lutto:
Giorgio e Antonietta Chiesa
Cesare e Rosanna Scarpati

Ha raggiunto la sua Lena

Mario Braga

anni 72

A funerali avvenuti ne annunciano con struggente rimpianto la figlia **Augusta**, il genero **Roberto** che amò come un figlio, gli adorati **Silvia** e **Fabio** e consuoceri. Un particolare ringraziamento al dott. Francesco Cermignani, al sig. Raffaele Abis, le signore Clementina Canavera e Dorsena Gastino per le affettuose cure prestate. La presente è partecipazione e ringraziamento.
— **Torino**, 9 marzo 1985.

La famiglia **Occhialuto, Ferraro** e nipote **Massara, Arzuffino, Chievara** affettuosamente partecipano.

La famiglia **Marchiolo** partecipano al dolore per la perdita del caro amico **MARIO**.

Sono affettuosamente vicini ad Augusta gli amici **Dorigo Barbini**.

Franco Acosto piange l'amico fraterno **MARIO**.

E' mancata

Marianna Torasso ved. Burzio

A funerali avvenuti per volontà della salma ne danno il triste annuncio i nipoti **Anna, Vittorio, Valerio Manzelli** e parenti tutti.
— **Torino**, 8 marzo 1985.

E' mancata

Aurelia Rapetti ved. D'Achille

A funerali avvenuti ne annunciano la figlia **Giuliana** con **Fabio, Barbara** e **Alberto**. La presente è ringraziamento.
— **Torino**, 9 marzo 1985.

Egle e **Claudia** sono vicine a Giuliana.

L'**Istituto Bancario San Paolo di Torino** partecipa con profondo cordoglio al dolore della famiglia per la scomparsa della signora

Aurelia Rapetti vedova D'Achille

dipendente dell'Istituto in quiescenza
— **Torino**, 9 marzo 1985.

Sono vicine a Giuliana, Fabio e Barbara: **Agnese, Carla, Giovanna, Grazia, Ines, Isabella, Liliana, Luisa, Raffaella, Valentina, Vicky.**

E' mancata all'affetto dei suoi cari

Irma Campalani n. Bergamo

Ne danno il triste annuncio a funerali avvenuti il marito **Sergio**, il figlio **Paolo** con **Lidia**, sorella, fratelli e parenti tutti. Un ringraziamento particolare al dott. Piero Giaccone per l'assidua assistenza.
— **Collegno**, 8 marzo 1985.

La famiglia **Presti** partecipa al dolore di Maria Maner per la scomparsa prematura della moglie

Caterina Marra

— **Torino**, 8 marzo 1985.

(Continua a pag. 10)

Vigevano, continua l'inchiesta sulla banca

CRAC ALLA CASSA DI RISPARMIO ARRESTATO L'EX PRESIDENTE

VIGEVANO — Luigi Colombo, 72 anni, presidente della Cassa di Risparmio di Vigevano dal 1964 al 1979, è stato arrestato ieri nella sua abitazione. Insieme a lui è finito in carcere Guido Sorge, 53 anni, ex direttore generale della banca vigevanese che era stato in carica dal 1972 al gennaio del 1981. Per entrambi l'accusa sarebbe di concorso in bancarotta fraudolenta e infrazioni alle leggi bancarie e valutarie.

Strettissimo il riserbo dei magistrati che indagano ormai da quattro anni sul crac della locale Cassa di Risparmio che ammonta a 30 miliardi di lire.

Sembra comunque che gli arresti siano da collegare ad un aspetto particolare dell'inchiesta: i rapporti tra la banca con due aziende di vini e liquori e una fabbrica siciliana (anch'essa produttrice di vini), che avrebbero ricevuto cospicui prestiti, mai rientrati.

Luigi Colombo, è accusato di responsabilità nel dissesto. Originario di New York, si era trasferito giovanissimo a Vigevano, dove si era sposato. Segretario provinciale della Democrazia Cristiana dal 1973 al 1977, presidente del Vigevano Basket durante i sette anni di permanenza in serie A della compagine sportiva, era uno dei personaggi più noti del mondo politico e sportivo pavese tra la fine degli Anni Sessanta e la fine degli Anni Settanta.

La «*Oddone Sas*», la «*Vinas spa*» e l'azienda agricola (tutte fallite) a metà degli anni '70 in tempi successivi avevano accumulato un debito di 3 miliardi con la banca.

La Banca d'Italia aveva inviato due commissari che dopo un lungo e minuzioso controllo erano riusciti a scoprire le irregolarità. Fra l'altro in quegli stessi anni l'Vinas aveva fatto da sponsor alla Pallacanestro Vigevano che per oltre 20 anni, fino all'84, era stata presieduta da Luigi Colombo.

Il Consiglio di amministrazione della Cassa di Risparmio di Vigevano fu sciolto, nel luglio 1979, dopo che il ministero del Tesoro e la Banca d'Italia erano riusciti ad accertare «*gravi responsabilità*».

Per cercare di risanarla, la Cassa di Risparmio di Vigevano era stata posta per un anno in amministrazione controllata, anche con l'intervento diretto della Banca del Monte di Pavia. Inoltre nelle prossime settimane se ne doveva decidere la sorte: si parlava di un probabile assorbimento da parte della Banca di Pavia. Ora, con l'arresto dell'ex presidente e dell'ex direttore generale, l'iter di acquisizione è bloccato.

Intanto ieri il Tribunale della Libertà di Pavia ha respinto la richiesta di scarcerazione presentata dai legali di Giancarlo Abelli, ex assessore dc del comune di Pavia, arrestato alcune settimane fa sotto l'accusa di interesse privato in atti di ufficio.

A causa di una frana

BLOCCATA LA FERROVIA TRA ACQUI E GENOVA

GENOVA — La linea ferroviaria Genova-Ovada-Acqui è bloccata da un paio di giorni nel tratto tra le stazioni di Campoligure e Mele. Il blocco della circolazione è stato provocato da una grossa frana che si è abbattuta sui binari. La massa di terriccio, circa 150 metri cubi, si è staccata dalla montagna a causa delle abbondanti piogge di questi giorni.

Sul posto sono al lavoro alcune squadre di operai delle ferrovie. I tecnici sperano di poter riattivare la circolazione dei convogli oggi o domani. Intanto il traffico dei passeggeri avviene normalmente nel tratto da Acqui Terme a Mele. Il proseguimento per la stazione di Campoligure è assicurato da un servizio sostitutivo di autobus.

In questi giorni i tecnici addetti alla sicurezza del traffico ferroviario stanno controllando anche altri tratti di binari, che potrebbero essere invasi da frane provocate dalla pioggia.

Verbania. Reticenza nelle loro deposizioni

DUE TESTIMONI ARRESTATI AL PROCESSO PER DROGA

VERBANIA — Processo per direttissima e condanna per due testi nel maxi-processo per il traffico di cocaina (che aveva le sue origini dalla Colombia e si propagava fino a Milano e al Lago Maggiore) che ha preso l'avvio lo scorso lunedì ed è tuttora in svolgimento presso il tribunale di Verbania. In aula i maggiori imputati sono Germondo Panaia, Rolando Paparella, Elia Crucitti, Felice Tempo e il colombiano Gilberto Arias.

E' accaduto alle 19,30 di ieri sera, dopo che per oltre un'ora Mario La Porta, 26 anni, di Botricello (Catanzaro), interrogato dal presidente sullo scopo di certe sue telefonate e di contatti che aveva con Germondo Panaia, aveva reso dichiarazioni discordanti e confuse, ritenute dal pubblico ministero, dottor Lembo, e anche dal presidente del collegio palesemente reticenti e false. Egualmente reticenti, il pubblico ministero e il tribunale hanno giudicato le deposizioni di Olivia Montarulli, 26 anni, Torino, corso Rosselli 44: soprattutto su un suo incontro col Panaia per trattare un acquisto di pelli per conto del La Porta si sono notate diverse tergiversazioni.

Per il tribunale la reticenza e la presunta falsità nella deposizione dei due testi era intesa a favorire i maggiori imputati o quanto meno a nascondere il loro coinvolgimento anche se parziale nel traffico di cocaina che è oggetto del processo.

Per il pubblico ministero insomma La Porta e Montarulli sono colpevoli e come tali vanno condannati e la richiesta è stata di due anni e un mese di reclusione ciascuno.

Il tribunale, dopo le arringhe della difesa, pur concordando sulla colpevolezza di entrambi gli imputati, ha ridotto l'entità della pena a un anno e tre mesi di reclusione concedendo i benefici di legge e il beneficio anche dell'immediata scarcerazione.

Il maxi-processo, peraltro, continuerà ancora oggi che lunedì e martedì della settimana ventura. La sentenza, salvo sorprese, è prevista per la serata di mercoledì prossimo.

a. c.

SAVONA, GRANDE ATTESA PER LE DICHIARAZIONI DI ALBERTO TEARDO

SAVONA — Da martedì il processo Teardo entra nel vivo. Respinte le eccezioni della difesa il tribunale si appresta a sentire l'ex presidente della giunta regionale in carcere dal giugno '83 con accuse che vanno dall'associazione per delinquere di tipo mafioso alla concussione. Quindi, in ordine alfabetico verranno sentiti gli altri imputati. Tra loro l'ex presidente della provincia di Savona Domenico Abrate, il suo vice Gian Franco Sangalli, i sindaci di Borghetto, Finale, Albenga, professionisti e personaggi di primo piano nella vita politica del Savonese.

Ieri il tribunale al termine di una seduta che si è protratta oltre otto ore ha respinto tutte le eccezioni preliminari della difesa. Tre persone escono di scena: i costruttori Carlo Pregliasco e Michele Panero e la moglie di Roberto Siccardi (uno dei presunti esattori dell'associazione), Luigia Gatto. Erano accusati solo di falsa testimonianza.

Ora c'è attesa per quello che saranno le dichiarazioni e la difesa di Alberto Teardo, che ha lasciato intendere di essere disposto a fare dichiarazioni spontanee e ha difeso alcuni dei suoi coimputati, senza però fare nomi. Aveva detto: «Alcuni di loro non dovrebbero essere qui, altri non li avevo mai visti prima».

Dalle poche battute si è avuta l'impressione di un politico deciso a dare battaglia («La politica si fa così. Che cosa fanno gli altri partiti.») e pronto alla polemica («Mi hanno voluto bloccare alla vigilia della mia elezione alla Camera dei deputati»).

Più calmi i suoi presunti complici. E' il caso di Domenico Abrate ex presidente della Provincia nonostante che nei suoi conti i giudici abbiano accertato in pochi anni un movimenti di due miliardi e ottocento milioni. Dice: «E' il bilancio della mia attività di albergatore. Spostamenti di 30-40 milioni da un conto all'altro, in quanto mi servivo presso anche diverse banche, erano frequenti. Si trattava di soldi di clienti o di enti che mandavano comitive nel mio albergo di Spotorno».

Paolo Carlini

RISPARMI AL SICURO!
condizioni speciali
solo 3 milioni contanti. Mutui dilazioni 10 anni. Formule di pagamento su misura

Villetta o residence al mare!
Da soli 46 o 38 milioni

Trasforma i tuoi risparmi in un investimento sicuro per sempre
Puoi ancora acquistare - a prezzi '81 - dal costruttore BISANZIO BEACH S.p.a.
LIDO ADRIANO (RA) Viale Petrarca, 340 - Viale Tasso, 54
Tel. (0544) 49.41.91 - 49.52.95
Sede Milano (02) 80.48.68
Chiedete la documentazione degli 8 diversi complessi residenziali.

PER RINNOVO LOCALI
dal 1/3 al 31/3
trapunte - coperte - copriletti - lenzuola - tovaglie - spugne - accappatoi - vestaglie - cuscini - articoli di biancheria per la casa
A prezzi di realizzo
duelune
Via Viotti 8/D - Tel. 545.159
aut. com. legge 80

Ieri sera scalo tecnico a Rio de Janeiro

IL PRESIDENTE PERTINI E' DA OGGI IN ARGENTINA

Vivace scambio di battute con i giornalisti all'aeroporto

RIO DE JANEIRO — Il presidente della Repubblica, Sandro Pertini, è giunto ieri sera a Rio de Janeiro per una sosta tecnica nel suo viaggio verso l'Argentina dove oggi inizierà una visita ufficiale che durerà quattro giorni.

All'aeroporto militare della città carioca, dove l'aereo speciale dell'«Alitalia» è atterrato poco dopo le 17,30 locali (le 21,30 in Italia), Pertini è stato ricevuto da rappresentanti della presidenza della Repubblica e del ministero degli Esteri brasiliano e dal vice governatore dello Stato di Rio de Janeiro, Darcy Ribeiro.

Ad accogliere il presidente italiano c'erano anche, tra gli altri, il ministro degli Esteri, Giulio Andreotti, arrivato in mattinata da Washington e che accompagnerà Pertini nella visita in Argentina, l'ambasciatore d'Italia in Brasile, Vieri Traxler ed il console generale a Rio, Paolo Bruni.

Dall'aeroporto Pertini si è trasferito in un famoso albergo situato nella zona di Ipanema.

Dopo aver passato in rassegna un picchetto d'onore, il presidente italiano, prima di lasciare l'aeroporto si è avvicinato ad un gruppo di giornalisti brasiliani che volevano rivolgergli alcune domande.

«Sono contento di essere in Argentina...», scusate in Brasile. Tra Argentina e Brasile ho fatto confusione. Domani andrò in Argentina e poi tornerò qui».

I giornalisti brasiliani hanno cominciato la serie delle domande.

Presidente qual è il significato di questa visita a Rio de Janeiro?

Pertini: «No, sto andando a Buenos Aires. Qui mi limiterò a conoscere la città, che deve essere interessante. In Brasile tornerò la prossima settimana per l'insediamento del presidente Tancredo Neves».

Cosa può fare la Comunità economica europea per il Brasile?

Pertini: «Su questo tema l'esperto è il ministro Andreotti, che è qui con me...». Andreotti: «Quando il presidente Tancredo Neves è stato in Italia ha già avuto diversi colloqui sull'argomento. Il fatto che l'Italia, che attualmente presiede la Comunità, sia l'unica nazione europea a farsi rappresentare dal suo presidente all'insediamento del nuovo capo dello Stato brasiliano, dimostra concretamente l'interesse che l'Italia nutre verso il vostro Paese.

Presidente cosa pensa del nuovo capo del governo del Brasile, Tancredo Neves?

Pertini: «Quando l'ho incontrato a Roma mi è sembrato affabile ed intelligente. Credo che saprà svolgere con competenza il ruolo al quale è stato eletto».

Dopo questo scambio di battute, il presidente Pertini ha salutato giornalisti e fotografi ed ha lasciato l'aeroporto.

Oggi a mezzogiorno (ora locale) il presidente italiano ripartirà da Rio de Janeiro sul 747 «Sorrento» dell'Alitalia alla volta della capitale argentina.

SI' ALLO SCUDO STELLARE NON MINACCIA E' SOLO UNA DIFESA

Giunta a Ginevra la delegazione americana che incontrerà i sovietici nel primo round di trattative

GINEVRA — La delegazione degli Stati Uniti ai colloqui di Ginevra con l'Unione Sovietica, colloqui che inizieranno il 12 marzo, è giunta stamane nel capoluogo elvetico. La guida l'ambasciatore Max Kampelman che avrà al suo fianco John G. Tower e Maynard Glitman. Mentre Kampelman affronterà con gli interlocutori sovietici il problema delle armi spaziali, Tower si occuperà dei missili intercontinentali mentre Glitman siederà al tavolo in cui si parlerà di euromissili. Complessivamente la delegazione americana a Ginevra è composta da una ottantina di funzionari. L'intera delegazione è giunta in Svizzera con un aereo militare partito in serata da Washington.

Ieri sera, al termine di una colazione di lavoro con i responsabili della delegazione il presidente Reagan aveva approvato le direttive per il «team» impegnato nel primo round della trattativa. Le istruzioni, tracciate dal consigliere per la sicurezza nazionale Robert McFarlane, potranno subire alcune modifiche quando i sovietici esporranno le loro posizioni prima della suddivisione dei negoziati in tre settori. Uno dedicato agli armamenti strategici, un secondo ai missili a medio raggio in Europa, e il terzo alle armi spaziali e alle ricerche in questo campo.

McFarlane ha reso noto che il presidente ha approvato «una mezza dozzina di opzioni» tendenti ad ottenere una riduzione da 8.000 a 5.000 per parte delle testate nucleari a lungo raggio, e ha sottolineato che le direttive attribuiscono ai negoziatori «una libertà d'azione» mai registratasi in passato. Tuttavia, ha proseguito il consigliere per la sicurezza nazionale, i compromessi per giungere ad accordi potranno essere impossibili se i sovietici non accetteranno l'idea di un'evoluzione dal concetto bellico di offesa a quello di difesa.

«Ci sono molte opzioni tra 572 e zero", ha detto McFarlane. "L'amministrazione Reagan mira a «significative e verificabili riduzioni degli armamenti offensivi» e intende ricercare un equilibrio militare «qualitativo» in cui si tenga conto delle assimetrie, ad esempio della superiorità sovietica nel campo dei missili basati a terra e della superiorità americana per quanto riguarda i bombardieri.

McFarlane non ha voluto scendere in dettagli in quanto a suo avviso è essenziale che le trattative di Ginevra tra le due superpotenze vengano condotte nella massima «confidenzialità».

«Siamo pronti ad incontrarci con i sovietici a metà strada», ha tenuto a precisare McFarlane e ha sostenuto che con le ricerche sulle «guerre stellari» gli Stati Uniti non mirano a vantaggi unilaterali e potranno spartire la tecnologia relativa a questo settore con gli alleati occidentali e anche con l'Unione Sovietica.

Il procuratore si è rifiutato di liberare su cauzione 16 leader antirazziali

ALTRI ARRESTI IN SUD AFRICA IL REGIME NON ALLENTA LA REPRESSIONE

DURBAN — Il procuratore distrettuale della provincia del Natal, Mike Humber, si è rifiutato ieri di rilasciare dietro cauzione sedici esponenti del movimento multirazziale ed antiapartheid «Fronte democratico unito» (UDF), accusati di alto tradimento. Il magistrato ha annunciato la sua decisione precisando di aver «considerato con molta attenzione» alcune delle motivazioni presentate dai legali dei sedici per ottenere la libertà provvisoria, dietro il versamento di una cauzione.

Il procuratore distrettuale ha detto di non poter rilasciare gli esponenti dell'UDF dietro cauzione «nell'interesse della sicurezza dello stato e per il mantenimento della legge e dell'ordine». Egli ha sostenuto di poter riconsiderare la sua decisione prima della conclusione del caso, se «le circostanze lo permetteranno».

I sedici esponenti dell'UDF erano stati arrestati alla fine dell'anno scorso. Fra di loro vi sono il presidente del movimento che conta circa un milione e mezzo di simpatizzanti raccolti in almeno 600 movimenti o gruppi politici, sociali e religiosi, Archie Gumede, di 50 anni.

I sedici, fra i quali anche esponenti del movimento indiano che sono per la più contrari alla politica di apartheid, si presenteranno dinanzi alla Corte Suprema alla fine di questo mese per rispondere dell'accusa di tradimento. L'arresto dei sedici aveva sollevato una serie di critiche da parte di paesi europei e degli Stati Uniti.

A Città del Capo, il tribunale ha intanto rilasciato, dietro versamento di una cauzione di 150 rand (120.000 lire) a testa, dodici studenti della locale università, arrestati nelle prime ore di ieri sotto l'accusa di aver partecipato ad una riunione «illegale» nel novembre dello scorso anno.

Il caso dei dodici studenti dell'università di Città del Capo ha invece suscitato le critiche dell'opposizione parlamentare bianca sudafricana, che ha promesso di portare il caso in parlamento.

La situazione degli avvenimenti in Sudafrica è seguita con molta attenzione in tutto il mondo, di fronte alla recrudescenza delle proteste e alla dura repressione del regime. Nei giorni scorsi si sono avuti centinaia di feriti e diverse vittime negli scontri.

RELIGIOSI IMPICCATI IN IRAQ

TEHERAN — Dieci religiosi appartenenti alla famiglia Hakim, uno dei cui membri dirige l'opposizione sciita irachena rifugiata a Teheran, sono stati impiccati mercoledì a Baghdad. Lo ha affermato durante la preghiera del venerdì all'università di Teheran, l'hodjatoleslam Mohammad Bagher Hakim, che è il portavoce del «Consiglio superiore della rivoluzione islamica irachena», ente che si sforza di dirigere i vari gruppi dell'opposizione.

L'hodjatoleslam Mohammad Bagher Hakim ha precisato che le dieci persone sono state impiccate alla presenza di altri detenuti della famiglia: si tratta, ha detto, di uno dei suoi fratelli, l'hojatoleslam Abdul Hadi Hakim, professore di teologia a Nadjaf e dei suoi cugini o nipoti.

Domani e il 17 marzo si vota per le cantonali

ELEZIONI IN FRANCIA LA SINISTRA RISCHIA

PARIGI — Si è conclusa a mezzanotte in Francia la campagna elettorale per le «cantonali» del 10 e 17 marzo, con un ultimo, insistente, avvertimento dell'opposizione ai 18 milioni di elettori: è la consultazione più importante dopo le legislative del 1981, che portarono la sinistra al governo. «I risultati avranno un'influenza decisiva su quelli delle legislative del 1986, è adesso che deve essere creata la dinamica del successo» ha affermato l'ex primo ministro Jacques Chaban Delmas.

Il primo segretario del partito socialista, Lionel Jospin, ha concluso la sua campagna elettorale raccomandando ai comunisti di «non aiutare la destra»; di «non aiutare magari i socialisti, ma di restare almeno a sinistra».

Voteranno soltanto una metà degli elettori dei 95 dipartimenti della Francia metropolitana (non vota Parigi, perché il consiglio generale, cioè l'assemblea cantonale da rinnovare, coincide con il consiglio municipale) per eleggere i successori dei consiglieri generali eletti nel 1979.

La sinistra, che era all'opposizione, raccolse allora la maggioranza assoluta con il 52,3 per cento dei voti. Un 40 per cento, nelle prossime cantonali, sarebbe considerato già un buon risultato: il segno che la ripresa, nel favori dell'opinione pubblica, del primo ministro Fabius soprattutto, e anche, in misura minore, del presidente Mitterrand, potrebbe fare da contrappeso al continuo calo subito dai partiti di sinistra.

(Segue da pagina 9)

I figli **Giovanni, Maria e Piera** con le rispettive famiglie, il fratello don **Stefano Vaula** e la sorella suor **Pierina Vaula** annunciano con profondo dolore, ed assieme avvenuta la morte di

Margherita Vaula ved. Rapelli

— Roma, 8 marzo 1985, via della Balduina, 120

I **Colleghi** della Direzione Relazioni Esterne della **Honeywell Internazional Sistem Italia** partecipano al dolore del dott. Giovanni Rapelli per la perdita della cara mamma

Margherita Rapelli Vaula

— Milano, 9 marzo 1985.

E' serenamente mancata all'affetto dei suoi cari la

rag. Margherita Giachino n. Dalmasso

ex profumiera

A funerali avvenuti lo annunciano angosciati il marito **Aldo**, il figlio **Silvio**, parenti ed amici tutti. I funerali si sono svolti giovedì 7 marzo in Cuneo.

— Cuneo, 8 marzo 1985.

Aldo e Silvio Giachino ringraziano commossi il dott. Gianfranco Donadei per le amorose cure che ha sempre prestato alla sua cara zia **RITA**.

L'**Ambasciata d'Italia di Santiago del Cile** partecipa al profondo dolore del prof. Silvio Giachino per la scomparsa della sua adorata **MADRE**.

Gigi, Ida, Giovanni, Paola teneri e mamma

Marinella e Vittorio Bellari
Marilena e Gigi Schiller
Mario Cavaliere

partecipano al dolore di Silvio e del papà per la scomparsa della **SIGNORA**.

Improvvisamente e prematuramente è mancata

Stella Grignolio

A funerali avvenuti, con profondo dolore lo annunciano la sorella **Piera**, il cognato, le nipoti **Daniela e Marina**.

— Torino, 9 marzo 1985.

Preside, Colleghi, Alunni, Personale di oggi e di ieri della **Scuola «Martiri del Martinetto»** piangono la

PROFESSORESSA
M. Estella Grignolio

preziosa indimenticabile collaboratrice.

— Torino, 9 marzo 1985.

I **Colleghi** della **Scuola Marconi Testa**, partecipano al dolore della Prof.ssa Piera Gino Grignolio

Partecipano al dolore famiglie **Brevelo, Genta, Guglielmi.**

Cristianamente è mancata l'anima buona di

Desolina Carello

anni 80

A funerali avvenuti ne dà partecipazione la sorella **Giustina** e parenti amici estranei ed a quanti la conobbero e la vollero bene.

— Torino, 7 marzo 1985.

Serenamente è mancato all'affetto dei suoi cari il giorno 1° marzo il

CAPITANO
Costantino Ugo Caorsi

Addolorati ne danno il triste annuncio la moglie **Giorgina Secondo**, il figlio **Alberto** con la moglie **Maria Elisa**, i nipoti **Fabio, Giorgina, Claudia** e parenti tutti.

— Ceneva Pogli, 8 marzo 1985.

E' mancato

Francesco Tosatto

ciclista di Leinì

di anni 69

L'annunciano le figlie **Caterina** con il marito ed i figli **Antonella e Chiara**; **Bruna** con il marito ed i figli **Paola e Francesco**, la sorella **Teresa**, la cognata, i nipoti. I funerali seranno luogo domenica 10 marzo alle ore 15,30 nella chiesa parrocchiale di Lombardore.

— Rivarolo, 8 marzo 1985.

Il Gruppo Anziani Alfa partecipa al dolore della famiglia per il decesso del socio

Ettore Depaoli

— Torino, 7 marzo 1985.

RINGRAZIAMENTI

La famiglia **Camurati** ringrazia tutti coloro che hanno partecipato al dolore per la scomparsa del caro

Luigi Camurati

La Messa di Trigesima avrà luogo il 2 aprile p.v. ore 18,30 Parrocchia S. Domenico Savio, via Passalo 37, Torino.

— Torino, 9 marzo 1985.

La moglie, i figli e i fratelli del caro

col. Luigi Lojodice

ringraziano quanti hanno partecipato al loro profondo dolore.

— Dubbione di Pinerolo, 7 marzo 1985.

Mariateresa e Monica profondamente commosse per la grande manifestazione di stima e di affetto tributata al loro Caro

Beppe Lanzavecchia

sentitamente ringraziano tutte le gentili persone che hanno preso parte al loro grande dolore, in particolare l'A.G.I.S. Piemonte, le Case Distribuzione Films di Torino, i Colleghi esercenti dei Cinema di Alessandria, i Collaboratori del Cinema Coral.

— Alessandria, 9 marzo 1985.

ANNIVERSARI

1979 1985
Alberto Binello
Sempre ricordato i suoi cari.

Con immutato dolore e rimpianto, **Tullio e Donatella** ricordano la loro
Giordana Serra Lutrario
Santa Messa 12 anni ore 9 nella Chiesa Madonna del Carmine.
— Torino, 9 marzo 1985.

1984 1985
Giuseppe Ottallo
Ti ricordiamo con tanto affetto e rimpianto.

1966 1985
dottor Giuseppe Molino
Medico
Vivi più che mai in Paola e Mamma. Santa Messa 9 marzo ore 18, Gesù Nazzareno.

1957 1985
Pierino Vercellino
Cav. Vittorio Veneto
Ogni giorno sei con noi nel [illegible] pensiero. Dal cielo con Gino proteggici, **Rosanna** e mamma.

1876 **Luigi Albry** 1985
E' sempre con noi la dolcezza del tuo ricordo.

1984 1985
Aldo Perotti
I tuoi cari ti ricordano con immutato affetto. 9. Messa 10 marzo ore 11 a Pecetto Torinese.

1979 1985
Francesco Sarti
Vivi sempre con noi.

1979 1985
Tiziana Ramno
Il tempo passa ma il ricordo di te sarà per noi rimane

1883 1985
Maria Graneris ved. Natta
Sempre ricordata.

1908 1985
Jolanda Dellepiane Spadini
Il ricordo più caro di lei resti per la sua costante presenza nella nostra vita.

Roberto Bonino
Senza rassegnazione, sempre ricordato. I suoi cari.
— Savona, 8 marzo 1985.

Fu realizzato in Palestina ai primi del secolo

IL «KIBBUZ», OVVERO LA VIA DI MOSE' AL SOCIALISMO

Sorse come esperimento agricolo scaturito dall'idealismo tolstoiano. Abolì la proprietà privata e stabilì l'uguaglianza dei sessi. Oggi sono 99 mila i centri collettivi con palestre e piscine

Visto [illegible], il kibbuz ha quasi sempre una struttura geometrica circolare

TEL AVIV — Il *kibbuz*, colonia cooperativa collettivista prevalentemente agricola, sorta in Palestina ai principi del secolo, è stata una grande «invenzione».

Si è proposto e ha realizzato in parte il tentativo di una nuova organizzazione volontaria in cui tutti avevano uguali diritti e uguali doveri, dove era abolita la proprietà privata e dove l'uguaglianza dei [illegible] era una realtà operante e non una teoria nebulosa. Questo [illegible] riuscì ristretto di persone, che si riunivano per costituire una comunità [illegible] fini di lucro e in cui tutti davano in proporzione alla loro capacità e ricevevano secondo i loro bisogni, è stato il prodotto del socialismo tolstoiano dei primi anni del Secolo Ventesimo, quando gli immigranti ebrei dell'Europa Orientale giungevano con un bagaglio di miseria e di idealismo in Palestina per redimere la terra ed essere [illegible] stessi redenti.

La formula è stata felice e ha potuto essere attuata anche perché gli uomini e le donne che l'[illegible] realizzata in [illegible] parti del Paese (dalla prima colonia che è stata Degania, fondata sul lago di Tiberiade nel 1910, a quelle successive) hanno mostrato duttilità e al sono reso conto delle diversità esistenti da luogo a luogo e da un anno all'altro.

[illegible] le varietà, il tipo del *kibbuz* è stato uno solo: gruppi di persone che lavoravano in [illegible] in un'azienda agricola dove la produzione e gli acquisti erano collettivi, il consumo basato sul principio di soddisfare ai bisogni di ciascuno secondo le possibilità, dell'economia del gruppo e dove la colonia era responsabile per tutto ciò che riguardava gli alloggi, la salute, l'educazione. Di qui il principio della mensa comune, delle case per l'infanzia e la gioventù, dei servizi collettivi che consentivano alla donna di svolgere le proprie attività lavorative senza essere assillata dai problemi e dalle [illegible] domestiche, [illegible] rinunciare alla vita familiare e ad un minimo di *privacy*. Quello che ha distinto il *kibbuz* dal *kolkoz* russo è stato soprattutto la libertà del gruppo e dei [illegible] membri per quanto riguarda il carattere e la scelta delle coltivazioni, i criteri amministrativi e la libertà di entrare e uscire dal collettivo, il quale garantiva anche la tranquillità per la vecchiaia e la sicurezza [illegible] gli infortuni e le malattie. Cose, queste ultime, [illegible] hanno avuto e continuano ad [illegible] grande importanza.

Il successo e la fortuna della formula del *kibbuz* sono dovuti anche alla [illegible] fattori apparentemente in contrasto tra loro: il carattere di élite dell'immigrazione [illegible] composta soprattutto di idealisti che volevano ricostruire la base della piramide del popolo e che — rinunciando alle occupazioni commerciali e alle professioni liberali — volevano ritornare all'agricoltura. E poi le condizioni del Paese in cui la scelta di un terreno da colonizzare [illegible] presentava anche occupazione del territorio; il fatto che, essendo i membri della colonia inizialmente [illegible] lavori agricoli, si evitava lo sfruttamento da parte di datori di lavoro avidi o speculatori, e infine la volontà comune di svolgere un'attività spirituale e politica accanto al lavoro quotidiano. Ma si deve tener conto anche del fatto che la situazione politica del Paese era anomala, prima sotto il dominio turco e poi sotto il mandato britannico.

Tutti questi elementi hanno concorso a fare della colonia collettivista una specie di falansterio ideale, in cui si attuavano alcuni dei principi dell'uguaglianza sociale e in cui i coloni — ansiosi di partecipare a [illegible] sforzo comune — si [illegible] disposti a sopportare duri [illegible] e di fondare una società diversa da quella in cui erano sempre vissuti. E il fatto che si trattasse di una società libera e liberamente scelta, coesistente [illegible] all'organizzazione capitalistica [illegible] Paese (che si manifestava con le imprese agricole e industriali private), favorì piuttosto che ostacolare il suo sviluppo, tanto più che per molti anni fu una società giovane, dagli interessi vivaci. Condizioni locali e iniziative di gruppi hanno poi fatto che col tempo si siano formati i grandi *kibbutzim* (con oltre 2000 membri) e piccoli con meno di 200: e naturalmente vita in essi è profondamente diversa, anche se la costituzione basilare dei gruppi è la stessa.

Forse l'istituzione è in crisi ma il fenomeno va inquadrato in una panoramica più vasta

DIEDE A ISRAELE UN'ECCELLENTE CLASSE POLITICA

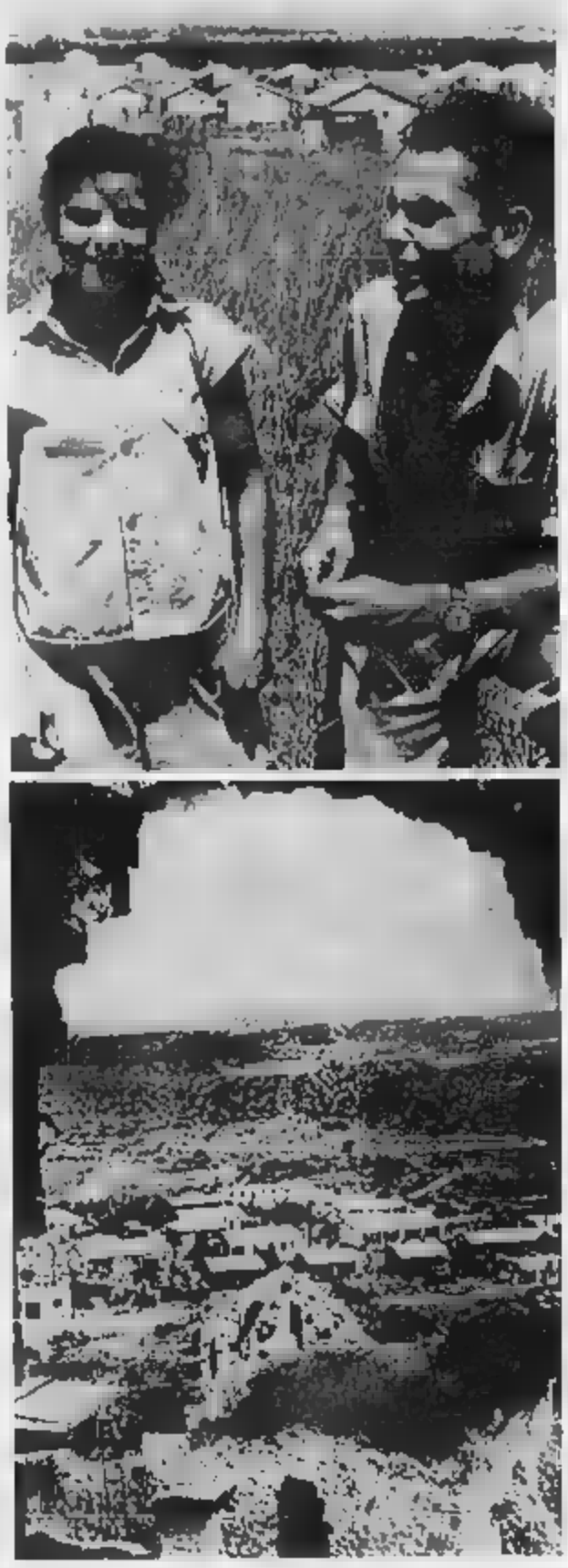

A sinistra: due giovani del [illegible] Kfa Achim. Sotto: il [illegible] nella [illegible] settentrionale

Da qualche [illegible] si parla di crisi e di invecchiamento del *kibbuz*. [illegible] ne parlava prima della costituzione dello Stato d'Israele nel [illegible] e si continua a parlarne con crescente insistenza. Credo [illegible] parlare [illegible] evoluzione piuttosto che sostenere che la colonia collettivista, come è stata immaginata in Palestina nei primi anni del [illegible] ha fatto il [illegible] tempo.

[illegible] parla di giovani che lasciano la collettività e si stabiliscono nelle città, di carriere in contrapposizione all'idealismo dei pionieri, di mi[illegible] attrazione che il *kibbuz* [illegible] esercita sui nuovi immigrati. In tutto questo c'è del vero.

Anzitutto un dato statistico: la popolazione dei villaggi collettivi ammonta oggi a circa 90 mila anime, divise in 250 colonie, su una popolazione totale[illegible] oltre 3 milioni di abitanti; [illegible] ammontava a 65 mila anime divise in 135 colonie quando la popolazione ebraica del Paese [illegible] di [illegible] mila individui trent'anni fa.

Questo significa [illegible] l'aumento della popolazione «kibbuzistica» non è andato di pari passo con l'aumento della popolazione generale. Anzitutto conviene [illegible] che [illegible] immigranti [illegible] avevano avuto una triste esperienza nei campi di internamento ai quali [illegible] sopravvissuti, [illegible] anche quelli provenienti dall'Unione Sovietica, rifuggivano, per diverse ma comprensibili ragioni, da ogni esperienza di vita collettiva.

In secondo luogo la fondazione di uno Stato autonomo ha richiesto numerosi specialisti in ogni [illegible]: un chimico, un ingegnere, anche un avvocato potevano essere più utili, produttivamente, alla collettività lavorando nel loro campo piuttosto che [illegible] marsi in contadini o in membri di [illegible] colonia collettivista.

Inoltre, la grande immigrazione di massa ha [illegible] giunge[illegible] nel Paese persone spiritualmente o politicamente meno preparate (basta pensare a quelle delle comunità orientali) e con un diverso concetto della famiglia in senso patriarcale e quindi meno disposte a entrare in una società, contadini e no, sul generis, ove il gruppo formava un'entità [illegible] colta.

Infine — sebbene questo elemento possa apparire paradossale — lo stesso miglioramento economico del Paese, e quindi del *kibbuz*, è stato un fattore più negativo che positivo. Non possiamo dimenticare che l'attuale [illegible] società dei consumi è profondamente diversa in tutti i Paesi dalla società esistente nei primi [illegible] secolo.

[illegible] nei *kibbutzim* ci [illegible] palestre e piscine, piccole case confortevoli per le famiglie e comodità sino a pochi anni fa addirittura impensabili; ma l'attrazione della [illegible] colonia collettivista stava anche in quel tanto di eroico e di pionieristico che [illegible] nei primi tempi in [illegible] i partecipanti avevano la sensazione che ciascuno prendesse parte [illegible] un'impresa d'avanguardia, facesse parte d'una élite che aveva caratteristiche peculiari.

E poiché, nonostante tutto, il comfort della vita cittadina resta maggiore di quello della vita dei campi, per progredita che sia, si capisce che essa attragga [illegible] i giovani e i [illegible] arrivati e che le più [illegible] possibilità di far carriera non compensino abbastanza degli indubbi vantaggi della sicurezza e dell'as[illegible] la vecchiaia. Inoltre, le prime colonie avevano anche una funzione di difesa dei punti del territorio su cui erano stabilite. Compiti questi che [illegible] sono demandati all'esercito, il quale naturalmente ha un ben più vasto raggio e azioni molto più complesse.

Giova comunque ricordare, per il passato come per il presente, che pur rappresentando una piccolissima percen[illegible] della popolazione del Paese, il *kibbuz* [illegible] dato a Israele un altissimo numero di leaders politici, di alti ufficiali dell'esercito, di piloti, di studiosi, di artisti e di professori universitari.

Nel corso dell'ultimo decen[illegible] il *kibbuz* ha conosciuto un rapido processo di industrializzazione che in qualche misura [illegible] ha cambiato il [illegible] ratteree e le strutture, trovando nuova espressione per il suo socialismo nell'industria che costituisce una fonte copiosa di entrate ma anche di occupazione per i suoi membri anziani, che vogliono [illegible] contribuire [illegible] vita comune ma [illegible] sarebbero [illegible] in grado, fisicamente, di [illegible] pesanti lavori agricoli, che del resto hanno [illegible] stessi subito una profonda trasformazione con la meccanizzazione. le colture specializzate e quelle destinate all'industria.

La tecnologia ha radicalmente cambiato la vita nel *kibbuz* e non soltanto nel campo agricolo.

Oggi i *kibbutzim* sono un importante fattore nell'industria israeliana e nell'alta ricerca tecnologica. Qui[illegible] piccola parte della popolazione che provvede al [illegible] per cento della produzione agricola è o[illegible] responsabile per oltre il 6 per cento [illegible] esportazioni industriali. Ci sono circa 350 imprese industriali [illegible] 170 [illegible] danno lavoro a 11.500 persone; in [illegible] le industrie plastiche occupano un posto preminente. [illegible] nuove imprese [illegible] progettate per il prossimo futuro.

Un esame particolareggiato degli impianti industriali nelle colonie collettiviste, [illegible] elettronica alla farmaceutica e dalla robotica all'ottica, mostrerebbe interessanti esempi di ricerche e [illegible] soluzioni sofisticate nei campi più diversi, [illegible] in cooperazione [illegible] istituti scientifici superiori o [illegible] accordi internazionali. *L'inaffondabile fortuna arriva*: se ai primi pionieri, che meno di ottant'anni fa idearono questa forma nuova di società «per redimere il [illegible] e il popolo» qualcuno avesse predetto che sarebbe potuto [illegible] gli attuali sviluppi e che la vita dei suoi membri avrebbe potuto [illegible] lo standard odierno [illegible] sarebbe [illegible] giudicato un passo.

Invece, il [illegible] [illegible] possibilità di sviluppo, di [illegible] e [illegible] progresso cambiando in una [illegible] società che [illegible]

E la decadenza ha colpito inesorabilmente soprattutto quei gruppi che, in analogia con le aziende familiari o private, [illegible] hanno saputo rinnovarsi col cambiare dei tempi.

Giorgio Romano

Scacchi

KARPOV, UN «RITIRO» PER FAR DIMENTICARE IL MATCH DI MOSCA...

Prende il via domani nella città andalusa [illegible] Linares uno dei più importanti tornei della storia [illegible] quale parteciperà anche il campione del mondo Anatoly Karpov. Su un coefficiente massimo di 18, la gara spagnola, con Elo del giocatori medio di 2609 punti, [illegible] di 15ª categoria. Il tabellone [illegible] i nomi più prestigiosi dello scacchismo mondiale. Oltre [illegible] pattuglia [illegible] composta [illegible] Karpov, Vaganjan e Polugaevsky, saranno al via Viktor Korchnoy; l'ex detentore Boris Spassky; l'olandese Jan Timman; l'ungherese Lajos Portisch; il tedesco occidentale Robert Hubner; la jugoslavo Ljubomir Ljubojevic; l'inglese Anthony Miles; lo statunitense Larry Christiansen e lo spagnolo Manuel Rivas.

Quali sono le ragioni che hanno spinto Karpov ad iscriversi ad un torneo così impegnativo a poca distanza dall'annullamento del campionato del mondo? Principalmente due: la prima deriva [illegible] gradimento manifestato già in passato per l'appuntamento [illegible] con 2 presenze: nel 1981, primo posto ex aequo [illegible] Christiansen, in una [illegible] di 12ª categoria; e nel 1983, vittoria di Spassky (14ª categoria) e Karpov secondo. Un gradimento, va detto, [illegible] quale concorre anche un ricco montepremi. In secondo luogo, con la propria presenza a Linares, [illegible] campione [illegible] mondo vor[illegible] ridimensionare le voci, sorte una ventina di giorni orsono, sulle sue [illegible] tive condizioni di salute che sarebbero state alla base della decisione di Pio[illegible] Campomanes di interrompere [illegible] match [illegible] Kasparov.

Siamo di fronte, è ormai chiaro, ad una campagna diplomatica inaugurata da Karpov [illegible] [illegible] di riacquistare credito presso gli appassionati. La lettera inviata al presidente della Fide per chiedere l'immediata ripresa del match [illegible] Mosca, rimasta finora senza risposta [illegible] perché, si è fatto notare, il regolamento della Fide non ammette appelli alle decisioni di Campomanes, e l'intervista rilasciata la settimana scorsa alla Tass ne sarebbero altri elementi.

Resta da vedere se in [illegible] Karpov [illegible] d'aver smaltito la fatica chiaramente denunciata dopo sei [illegible] di ma[illegible] contro l'incrollabile [illegible] sparov.

Ecco vi ora la partita che ha deciso le sorti del campionato torinese Open che al penultimo turno vedeva al comando con punti 6,5 il candidato maestro Alessandro Buriando seguito, a quota 6, da Spartaco Sarno. Sarno-Buriando (Kat-Indiana): 1. d4, Cf6; 2. c4, g6; 3. Cc3, Ag7; 4. e4, d6; 5. f3, 0-0; 6. Ag5, c5; 7. d5, a6; 8. a4, h6; 9. Ae3, e6; 10. Dd2, exd5; 11. cxd5, Cbd7; 12. Cge2, Ce5; 13. Cg3, h5; 14. Ae2, Ad7; 15. 0-0, Tb8; 16. b3, Ac8; 17. f4, Ced7; 18. e5, dxe5; 19. fxe5, Cxe5; 20. Ag4, Ced7; 21. Axh3, Da5; 22. Ae2, c4; 23. Rh2, Db4; 24. Tf4, b5; 25. axb5, axb5; 26. Th4, Te8; 27. Taf1, Dd8; 28. Af4, Ce5; 29. Ce4, Cxe4; 30. Cxe4, De7; 31. d6, De6; 32. Ag5, Ab7; 33. Af6, Cg4+; 34. Axg4, Dxe4; 35. Axg7, f5; 36. Th8+, Rxg7; 37. De3, Te5; 38. Af3, Df4+; 39. g3, De3; 40. Dxe3, Txe3; 41. Txb8, Axf3; 42. Tf2. Il Nero [illegible]

■ Il 5° Festival internazionale «Città [illegible] Milano» si inizierà domani presso [illegible] della Società Milanese, via del [illegible] 10 (1°, 2° turn. ed esordienti) e presso [illegible] Circolo Filologico, via Clerici 10 (Magistrale [illegible] 3° turn.).

A cura di
Ferruccio Pezzullo

Animali

LEOPARDO DELLE NEVI SARA' LO ICO A SALVARCHI LA VITA?

«In uno zoo nei pressi [illegible] Novara ho ammirato un bellissimo leopardo delle nevi. [illegible] dove vengono questi animali? Dove è possibile incontrarli [illegible] libertà?»

(Zoofilo di Rivoli)

Il leopardo delle nevi, o (Irbis (panthera uncia) vive in luoghi inaccessibili in un'area che va dalla Siberia meridionale al Tazakistan. In questa [illegible] vrebbero es[illegible] tra i 300 e i 1000 esemplari; in Mongolia meno di 300 e in Nepal se [illegible] dovrebbero poter contare [illegible] centinaia.

Altri sparuti gruppi dovrebbero essere presenti in Cina, e in India, Butan, Pakistan e Afghanistan. Il suo sogno di ammirarlo in natura rimarrà, [illegible] io, irrealizzabile. Il leopardo delle nevi, il più raro tra i grandi felini, sfugge costantemente anche ai più accaniti e appassionati dei suoi estimatori.

L'unico luogo [illegible] [illegible] potrebbe incontrarlo è forse una palude detta «Inferno nepalese delle febbri»: non le consiglio di tentare l'esperienza perché il luogo è tra l'altro infestato da briganti e sette di fanatici.

Mi limiterò a informarla che il bell'animale è lungo oltre due metri, e che ha il folto mantello di colore variabile tra il giallo-grigio e il crema con caratteristiche macchie grigiastre ad anello. Nottambulo, esce dalla sua solitudine [illegible] sola [illegible] [illegible] la fine dell'inverno: diventa allora un compa[illegible] tenerissimo e un pa[illegible] affettuoso.

[illegible] la peculiarità più interessante dell'Irbis [illegible] nel fatto che non è un leopardo, bensì un enorme gatto, tant'è vero che, unico tra i grandi felini, ronfa voluttuosamente se è di umore adatto. Anche il di[illegible] del manto è tipico dei [illegible] più [illegible] del genere Panthera.

In natura è rovinosamente in declino per molteplici ragioni: la [illegible] per la pregiata pelliccia, caccia che continua anche oggi e che ovunque sarebbe rigorosamente proibita; il fatto che le sue prede (piccoli e medi mammiferi) sono diventate scarse [illegible] seguito all'avanzata nell'uomo [illegible] zone delle grandi montagne asiatiche; il basso tasso di riproduzione (solo ogni due anni la femmina, dopo 100 giorni di gestazione, partorisce da 1 a 3 piccoli); e infine gli eccidi [illegible] compiuti da allevatori [illegible] bestiame che temono le scorrerie alle quali l'Irbis è costretto dalla fame.

Misteriosamente, questo animale dall'habitat limitatissimo, riesce a sopravvivere negli [illegible]: alla fine dell'82 nei giardini zoologici [illegible] erano quasi [illegible] e sopravvissero [illegible] cuccioli. Speriamo che dopo il furore distruttivo, l'uomo venga, come pare, preso da quello conservativo e che gli stessi zoo celebrati come lager di specie votate [illegible] distruzione si trasformino [illegible] serbatoi [illegible] cuccioli ormai rari, per ripopolare una terra che siamo stati sul punto di trasformare in deserto.

A cura di
Marina [illegible] Bartolo

ECONOMICI

18 Acquisto alloggi

NOVA società ricerca per clienti appartamento stabile signorile a piano alto preferibilmente zona centro o Crocetta composto da salone 3 camere cucina 3 servizi. Valenda box auto. Pregasi ditte numero telefonico per immediato contatto. Scrivere «Pubblicompass 290 — 10100 Torino».

PRIVATO acquista alto da privato appartamento libero in Torino o prima cintura, max lir 505.641

PRIVATO acquista per contanti alloggio da 120-150 mq in Torino casa signorile Tel. 650 9340

PRIVATO cerca zona centro tranquillo in condominio o villa alloggio mq 150 circa ultimo piano. Tel 442 258.

RICERCO appartamento libero di cinque vani o servizi doppi servizi. L. 25-30 milioni subito. Tel. 650 4598.

19 Vendita alloggi

A.A.A. AFFARE unico in una casetta indipendente Collegno 50 m da corso Francia, 3 camere cucina, bagno, terreno circostante mq 400 cedo perché subentra posizione L. 70 milioni Tel. 505 606.

A.A. ALTAMENTE signorile ristrutturato corso Montevecchio salone 3 camere cucina 2 servizi 2 balconi terrazzo soffitti cantina ventilata box Tel 504 249

A.A. CORSO ingresso stabile signorile portoniere, recente costruzione vendo alloggi liberi piano rialzato mq 150, 1° piano mq 200 abitabili Tel. 743 2650.

A.A. DRUENTO via Torino 2 locali 1-2 camere libero servizi da L. 36 a 68 milioni rateizzando Tel 700 351

A.A. MULTICASE 553.149 libero via Pinelli ristrutturato ingresso 3 camere cucina bagni cantina L. 65 milioni

A.A. MULTICASE 548 185 libero Druento appartamento mq 95 ingresso 3 camere libero cucinotto servizi Sindaco

A.A. MULTICASE 553.497 libero S. Rita panoramico mq 130 soggiorno 3 camere cucina servizi cantina L. 119 milioni

A.A. MULTICASE 548.193 libero Aeronautica ingresso camera libello cucinino servizi cantina. Affarel, 34 milioni

A.A. MULTICASE 553.148 libero Pozzo Strada semestrale 2 camere libello cucinino servizi terrazzo L. 68 milioni.

A. CORSO B. Croce via Vigliani stessa casa nuovi 1-2 camere bagno cucina cantina multo stabili. Tel. 504 249

A. CORSO B. Croce via Vigliani stessa casa nuovi 1-2 camere bagno cucina cantina multo stabili Tel. 504 249

A.C.S. grigio ferro via Gentile manzarda ristrutturata camere libello cucinino bagno L. 27 milioni Tel 833 135.

A. LIBERO vendesi corso Sebastopoli 45 (Rifiti) 3 camere cucina bagno cantina. Tel 504 249.

A. ORVIM A 506 681 corso Peschiera alto libero numero 3 camere cucina terrazzo bagno ascensore L. 80 milioni.

A. ORVIM B 506 681 corso Cosenza libero recente salone 3 camere cucina 2 servizi posto auto L. 130 milioni

A. ORVIM C 506.681 Marconi Genova affitto libero rimesso a nuovo 2 camere cucina servizi ascensore L. 55 milioni

A. ORVIM D 506 681 corso Trapani libero camera cucina ingresso bagno ascensore L. 35 milioni disponibile

A. ORVIM E 506.681 via Sommeiller (Santa Rita Mirafiori) libero splendido appartamento camere libello servizi L. 78 milioni

A. ORVIM F 506.681 corso Toscana libero camere libello cucinino terrazzo bagno ascensore L. 40 milioni

A. B. Rita libero 2 camere cucina ingresso bagno cantina terrazzo ascensore L. 64 milioni disponibile Tel. 687.834

ADIACENTE piazza S. Rita libero ultimo piano 2 camere cucina servizi terrazzo ascensore Nardi immobili 80 740 370

ADIACENTE via Timavo libero camera libello bagno bene rifinito terrazzo ascensore L. 38 milioni. Tel. 687.834

ADIACENTE via Timavo libero camera libello bagno ben rifinito terrazzo ascensore L. 36 milioni. Tel. 687 834.

AFFARE 518.648 vendo libero adiacente corso Peschiera piano alto camera cucina bagno terrazzo ascensore L. 35 milioni.

AFFARE 518.985 libero Collegno adiacente corso Francia spaziosa 3 camere cucina terrazzo bagni L. 84 milioni.

AFFARE 548 005 vendo libero piazza corso Grosseto 2 camere libello cucinino terrazzo bagno prezzo interessante.

AFFARE 510.966 vendo libero Moncalieri zona Giustizia ampio camera libello terrazzo bagno ascensore L. 38 milioni.

AFFARE 518.985 vendo libero recente adiacente Lungopo Antonelli soleggiato 2 camere libello cucina terrazzo bagno

AFFARE 510.066 vendo libero centrale piazza Savoia 5 camere cucina bagno L. 70 milioni metà mutuo a chiacchiere.

AFFARE 513.065 vendo libero recente S. Donato via Assisi 2 camere libello terrazzo bagno 4° piano con ascensore

AFFARE vendo in zona Francia 4 camere e cucina doppi servizi ingresso 3 balconi cantina L. 77 milioni agevolazioni di pagamento. Tel. 627.796.

ALESSIOIMMOBILI 512 642 vende centralissimo vicinissimo divisibile appartamento mq 230 vani 7 più servizi

ALLA Re 512.080 in elegante nuova costruzione prima consegna 2-3 camere soggiorni individuali box auto-parcheggio. Visite in loco ogni giorno e domenica Gattino via Don Orione 6

ALLOGGI di prestigio impresa vende direzione prima consegna mq 160-182 mutuo 15% rateazioni. Tel. 852.2171 - 953 1768.

ALLOGGI stessa casa varie metrature libari ed occupati richiesta via Lessona dal 24 maggio. Tel. 770.068.

ALLOGGIO centro 6° Pisa casa recente ingresso camere grande cucina lavoro doppi cantina L. 12 milioni contano 10 milioni dilazionati Tel. 837.790.

ALLOGGIO zona piazza Statuto recente ampio ingresso libello cucinino camera bagno ottima esposizione panoramico vendesi prezzo eccezionale con facilitazioni Grabinmobiliare tel 540.220

ALLOGGIO libero Cit Turin casa d'epoca ristrutturata 145 mq box 537 048 - 518 735

ALLOGGIO via Cernaia-Maroncini soleggiato camere cucina servizi vuoto L. 55 milioni Aurea 588 807 - 597.174

AMPIO corso Toscana libero recente camere libello cucinino servizi lavori asciugo Nardi Immobili 80 740 5000

APPARTAMENTO libero corso Racconigi recente ingresso soggiorno camera cucina bagno balcone soleggiatissimo cantina vendesi conveniente Grabinmobiliare tel 540.220

ARTI prestigio nuovo grande L. 130 milioni privato camere alloggio Torino anche maggior vincolo. Tel. 511.373.

ATTICO corso Siracusa in stabile signorile soggiorno con angolo cottura bagno ampio balconi. Tel. 508.648

ATTICO libero signorile centralissimo ottimo 2 camere cucina bagno splendido terrazzo. Convenientissimo 515.731

ATTICO libero abitabile piazza Peyron salone 2 camere cucina servizi terrazzo ristrutturato. Tel. 516 229

ATTICO piazza Castello indipendente libero salone 2 camere cucina biservizi terrazzo ristrutturato Tel. 516 229

BERGAMASCO 659.831 - 650 9849 Crocetta via Vespucci libero luminoso soleggiato 3 camere cucina 2 servizi box doppio.

BERGAMASCO 659.831 - 650 9849 Gran Madre via Asti libero 2 camere libello cucinino servizi.

BORGO Vittoria (via Ciamarella) libero 2 camere libello cucinino servizi box. Cantina termoautonomo 546 153 - 519.779.

BORGO Vittoria via Pavone 10 camere cucina servizi libero L. 18 milioni 3 camere cucina bagno. Tel. 519.317.

BORGO Vittoria libero via Castelgomberto 2 camere libello cucinino servizi ottimo Casamercatocasa 752.668.

BRANDIZZO nuova zona residenziale libero 2 camere libello cucinino servizi box. Immobiliare 543 884

BUTTIGLIERA alloggio libero mq 160 in villa plurifamiliare con giardino posto auto vendesi. Tel. 344 605.

BUTTIGLIERA Alta in palazzina signorile 5 vani giardino privato mq 50 L. 120 milioni più 30 milioni mutuo Tel. 383.446.

CAMBIANO via Giuseppe Cerrati cucina servizio posto auto giardino condominiale vuoto L. 31 milioni più mutuo L. 3 milioni. Aurea 588 602 - 597 774

CASABIANCA libero zona piazza Castelli ampio 2 camere doppio cucinino servizi L. 74 milioni. Tel. 531 009

CASABIANCA libero Mirafiori 3 camere libello cucinino biservizi L. 65 milioni mensuo e dilazioni. Tel. 531 310.

CASABIANCA 531.310 libero piazza Bengasi camere libello cucinino servizi piano 5° libero ascensore L. 45 milioni

CASALEGNO A 839.844 libero cortile S. Marco in palazzina signorile ingresso salone 2 camere cucina biservizi cantina box 2 auto giardino

CASALEGNO 839.844 libero Mercati Generali ingresso camere cucina bagno cantina libero ascensore L. 37 milioni.

CASALEGNO 839.844 libero via Parma camere cucina libero cantina L. 10 milioni più L. 120 mila al mese.

CASAMERCATO A 5586 libero piazza Risorgimento (S. Donato) 3 camere cucina abitabile 2 servizi. Completamente ristrutturato. Ampie dilazioni.

CASAMERCATO A 5586 via Genova 3 camere libello cucinino 2 servizi mansarda 3 camere cucina servizi Libero. Box 2 auto Prezzo realizzo

CASAMERCATO B 65.86 libero 1-2-3-4 camere libello casa semidocente quasi completa. Aperto libero pomeriggio.

CASAMERCATO 5589 libero Pinerolese via Cuneo abitabile 200 mq giardino, cantina box 3 auto privata. Dilazioni.

CASAMERCATO 5588 libero Pino Torinese (via Del Pioppo) salone 3 camere cucina 2 servizi giardino terrazzo.

CASAMERCATO 5588 libero via Cesana (Cit Turin) 2 camere cucina abitabile servizi. Ampie dilazioni.

CASAMERCATO 5588 libero via Silvabella salone con camino, 2 camere cucina 2 servizi mansarda. Affarone. Box 2 auto

CASAMERCATO 5588 libero via Borgomanero (Pinerolo) 3 camere libello cucinino servizi. Ampie dilazioni.

CASAMERCATO 5588 libero corso Primo (Lingotto) salotino 2 camere cucina servizi 3 sovrapposti Dilazioni.

CASAMERCATO 5588 libero via Cardoncelli (Campidoglio) 2 ingressi salone 3 camere cucina 2 servizi. Dilazioni

CASAMERCATO 5588 libero via Po salone 4 camere cucina abitabile servizi giardino box scoperto. Ristrutturato.

CASAMERCATO 5585 libero via Dina (Lingotto) camere soggiorno cucinetta servizi arredamento. Ampie dilazioni

CASAMERCATO 5588 libero via Bergolo (Regio Parco) 4 camere cucina servizi, ottimo prezzo realizzo.

CASAMERCATO 5586 libero via Bergamo (Aurora) 2 camere cucina servizio. Facilitazioni di pagamento

CASAMERCATO 5580 libero via Byrone (Pinerolo) camere cucina servizio. Ristrutturato completamente Dilazioni.

CASAMERCATO 5584 libero piazza Risorgimento (Campidoglio) 3 camere cucina box 2-3-4 camere cucina bagno ivo2%.

CASAMERCATO 5580 libero via Chiboldi (Pinerolo) cabella 2 ingressi salone 4 camere 2 cucine 2 servizi.

CASAMERCATO 5586 libero Druento corso Torino salone camere cucina. Posizione panoramica. Dilazioni.

CASAMERCATO 5580 libero Settimo via Vagna camere cucina servizi. Completamente ristrutturato. Dilazioni

CASAMERCATO 5589 libero via Vibino 3 camere cucina servizi. Ristrutturato. Posto auto. Zona Madonna Campagna.

CASAMERCATO 5584 libero via Monti (S. Salvario) camera soggiorno, cucinotta abitabile servizi Dilazioni.

CASAMERCATO 5588 libero via Biraia Casalino Mirafiori (Mirafiori) soggiorno camere cucinetta servizi Nuovo.

CASAMERCATO 5588 libero largo Toscana (Lucento) camere libello cucinino servizi. Ampie dilazioni.

CASAMERCATO 5588 libero via Lessegno (S. Rita) salone 3 camere cucina servizi Facilitazioni di pagamento.

CASAMERCATO 5588 libero corso Orbassano (S. Rita) camere cucina angolo cottura servizi. Ampie dilazioni

CASAMERCATO 5588 libero via Nicola Fabrizi (S. Donato) ingresso 2 camere cucina abitabile servizi adagiabili

CASAMERCATO 5588 libero via Val Vigezzo (Pozzo Strada) 2 camere libello cucinino servizi. Dilazioni

CASAMERCATO 5588 libero piazza Rebaudengo camere libello cucinino servizi Bandiaggio. Spaziosa. Mutuo.

CASAMERCATO 5588 libero via Genova 3 camere angolo cucinotta 2 servizi Mansarda 3 camere cucina servizi.

CASAMERCATO 5585 libero corso Grosseto (già corso Cortica) 2 camere libello cucinino servizi. Dilazioni.

CASAMERCATO 5585 libero via Belido (Madonna Campagna) camere libello cucinino servizi. Dilazioni pagamento.

CASAMERCATO 5586 libero via Lauro (Madonna Campagna) 2 camere cucina abitabile angolo cottura servizi. Mutuo.

CASCINE Vica libero luminoso 3 camere libello cucinino servizi vendesi box prezzo interessante Edim 959.1525.

CASCINE Vica libero recente signorile occasionale corso Francia 3 camere cucina servizi mq 110 ampio giardino condominiale L. [illegible] 909 2653.

CASCINE Vica libero terzo ascensore 1 camera libello cucinino servizi dilazioni. Edim 959.1525.

CASETTA occasione a S. Mauro 4 vani L. 35 milioni e 15 milioni mutuo Tel. 363.445

CAVAGNOLO vendo villetta 2 camere soggiorno cucina servizi lavanderia box cantina costruzione Richiesta L. 135 milioni Mutuo no 3% Tel. (011) 957.048

CENTRALE vigo vendesi L. 80 milioni libero salone 2 camere cucina terrazzo giardino privato. Tel 741 3122.

CENTRALE via Montevecchio casa d'epoca 1° piano mq 200 più terrazzo e cantina. Tel. 582 214 dreghillo.

CENTRALISSIMA signorilissima casa moderna garage giardino recentissima arredata da L. 80 milioni circa. Tel. 842.101.

CENTRO CASA 513.831 corso Francia 72 Collegno per definitive frazionamento 3 camere libello bagno L. 68 milioni.

CENTRO CASA 513.831 libero signorile recente corso Rapperelli salone 2 camere libello cucinino bagno. Tel 2%

CENTRO CASA 513.831 palazzina piazza Manno recenti libari occupati stabile casa 2-3-4 camere cucine bagno Ivo2%.

CENTRO CASA 513.831 corso Monte Cucco signori libari occupati stabile casa 1-2-4 camere cucina bagno.

CENTRO CASA 513.831 libero via Velasca Canale camere cucine bagno box/posti L. 10 milioni contanti più mutuo.

CENTRO via Pd libero 3° piano ascensore ingresso 2 salone 2 camere cucina 2 bagni L. 115 milioni. Ti Perroco 655 544.

COLLEGNO Borgata Paradiso panoramico libero camere libello cucinino, dilazioni Gimmobili Punzi 955.3832

COLLEGNO corso Francia recente costruzione salone 2 camere cucina 2 servizi box Banca Dati 568.848.

COLLEGNO libero ampio 2 camere cucina ristorante cucinino servizi data signorile dilazioni permute. Edim tel 959 3459.

CONSULENTE A 533.322 piazza Vittorio 7 (via Borgaro) modernissimi 1 camere cucina bagno L. 27 milioni, 2 camere libello cucinino bagno da L. 51 milioni

CONSULENTE A 533.322 via Assunzione 6-2 villetta occasione piano rialzato in stabile recente camere bagno cucinino ingresso giardino L. 30 milioni.

CONSULENTE 533.322 libero via Spano 17 stabile moderno 2 camere libello cucinino ingresso bagno L. 55 milioni.

CONSULENTE 533.322 corso Principe Odone 4 camere cucina ingresso bagno L. 39 milioni. Dilazioni.

CONSULENTE 533.322 via Spano 17 (via Turati) 1-2 camere libello cucinino ingresso bagno da L. 29 milioni 500 mila.

CONSULENTE 533.322 via Mompantero (corso Farrucci) 1 camera libello cucinino ingresso bagno L. 29 milioni 430 mila.

COOPERATIVA

prenota in Avigliana ultimi alloggi 3-4 vani box mutuo consegna entro 1985 Tel. 806 826

CORSO Agnelli Claudio libero signorile 2 ingressi salone 3 camere cucina 3 servizi. Casamercatocasa 752.668.

CORSO Chieri (Vanchiglia) libero panoramico camera libello cucinotta servizi Casamercatocasa 752.668.

CORSO Ferrucci - Vittorio libero signorile ristrutturato 2 camere cucina bagno L. 60 milioni Tel. 548 426.

CORSO Francia zona Tribunale 1° piano luminoso soleggiato ingresso salone 3 camere cucina 2 bagni. Tel. 400.405.

CORSO Palermo libero ristrutturato camera cucina servizi L. 35 milioni dilazionabili Casamercatocasa 752.668

CORSO Regina Umberto libero signorile 2 camere cucina biservizi. Tel. [illegible] A.T. 548.884

CORSO Trapani adiacenze Africa libero ingresso 1 camera ampio cucinino bagno terrazzo. G.A. Immobiliare 530.524.

CORSO Trapani libero luminoso nuovissimo soggiorno camere cucina bagno L. 85 milioni. Casamercatocasa 518.721.

CORSO Trapani libero signorile piano 5° ascensore 3 camere cucina doppi servizi terrazzo box. Bear tel. 300.7600.

CORSO Unione libero prestigioso quinto piano, salone 2 camere cucina abitabile. Grasilicio tel. 637.661.

CORSO Vittorio libero mansardato ristrutturato camere cucine servizio L. 29 milioni. Studio A.T. Tel 541.824

CROCETTA alloggio libero camere ingresso cucinino bagno ingresso ripostiglio vasi attese. Orizzi Immobiliare 540.220

CROCETTA corso Rosselli libero recente piano alto salone 3 camere cameretta cucina biservizi bagno ospiti L. 215 milioni. Tel. Orvim 506.681

CROCETTA libero vicino largo Orbassano 2 camere cucina bagno vendesi alto camere cucina libera casa. Tel. 591.220.

CROCETTA libero 3° piano prestigioso 240 mq salone 4 camere cucina bagni ospiti servizi. Banca Dati 500.200.

CROCETTA via Carlo 4° piano 2 camere cucina servizi vuoto L. 65 milioni. Aurea 588 807 - 597.774.

CROCETTA via Lamarmora casa d'epoca 3° piano scala 3 camere cucina biservizi. Tel. 882.214, ore ufficio.

DIRETTAMENTE da impresa privata disponiamo 4 villini alloggio o la villetta a schiera nel nuovo centro residenziale De-Ga all'incrocio tra corso Francia e la tangenziale in via Sestriere. Personale in cantiere anche sabato e domenica. Per informazioni telefonare alla sede 539.7691. Vi ricordiamo che la Regione vi offre la possibilità di un mutuo agevolato di L. 50 milioni.

EDILIZIA CONVENZIONATA

locasi alloggio da 87 - 108 mq costruzione recentissima, termo autonomo, mutuo da 5.5%, facilitazioni Tel. 293 267.

EDIM libero corso Monicucco signorile salone 2 camere cucina biservizi mansarda mq 100 comunicante L. Tel. 512 012.

EUROCASE M TORINO 546.748 castello Edera indipendente camere cucina servizi cantina giardino privato L. 30 milioni subfedenti 15 aprile. Piazza Statuto.

EUROCASE N TORINO 546.849 libero via Stradella camere cucina servizi L. 29 milioni subfedenti 10 aprile.

EUROCASE O TORINO 531.000 libero via Guido Reni 3 camere libello cucinino 2 balconi cantina facilitazioni.

EUROCASE P TORINO 546.748 libero corso Francia 2 camere cucina servizi bagno facilitazioni.

EUROCASE Q TORINO 531.000 libero corso Sempione 2 camere libello cucinino 2 balconi facilitazioni.

FIDIM A libero piazza Peppino recente signorile piano alto salone 3 camere cucina biservizi bagni ospiti box auto. Tel 597 650 601.070

FIDIM bruno piazza Carlina in stabile d'epoca 4 camere libello cucinotta servizi permute. Tel. 561.759.

FIDIM libero piazza Peyron luminoso alloggio ristrutturato 2 camere cucina servizi termoautonome. Tel. 883.002.

FIDIM libero Madonna di Campagna piano alto luminoso camere libello cucinino servizi dilazioni. Tel. 501.970.

FIDIM libero prossi corso XI Febbraio vero attico 2 camere cucina servizi L. 33 milioni dilazionati Tel 561.756.

FIDIM libero prossi piazza Robilant spazioso camere libello cucinino servizi L. 94 milioni Tel. 545.373.

FIDIM libero prossi corso Taranto ampia luminoso soggiorno ingresso salone 3 camere cucina 2 bagni. Tel. 400.405.

FIDIM libero prossi corso Grosseto vero attico luminoso 2 camere cucina servizi L. 51 milioni. Tel. 525 373

FIDIM libero prossi piazza Cernaia vero attico recente salone 2 camere cucina biservizi. Tel. 590.897

FIDIM libero prossi largo Orbassano ristrutturato 2 camere cucina servizi L. 58 milioni dilazionati Tel 503 373

GABETTI 6787 vende libero Galleria Milano corso Palermo metrò d'epoca ristrutturata camere libello cucinino bagno

GABETTI 6787 vende libero Stradella via Buenos Aires 2 camere cucina servizi canonici L. 37 milioni.

GABETTI 6787 vende libero Crocetta corso Galileo Ferraris signorile 300 mq adatto studio aziendale

GABETTI 5787 vende libero corso Massimo d'Azeglio panoramico signorile salone 2 camere cucina 2 bagni

GABETTI Le Nazioni libero salone 2 camere cucina terrazzo mansarda giardino 2 posti auto S.R. Immobiliare 320 534.

GESTIM libero corso Agnelli ingresso soggiorno 2 camere libello cucinino servizi cantina. Tel. 850.3053.

GESTIM libero adiacente via Stradella ingresso camere prezzo cucinino servizi cantina dilazioni. Tel. 850 3053

GESTIM libero corso Appio Claudio doppi ingressi salone 3 camere libello cucinotta bipo servizi 2 balconi posto auto cantina cantina. Tel. 850.0053.

(continua)

**Alcuni tentano da soli. Pochi riescono.
I più finiscono di perdere tempo e denaro.
Non essere uno di questi!**

Per risolvere i tuoi problemi immobiliari.

Per vendere bene un alloggio, una villa, un locale commerciale.

Per vendere in blocco o frazionatamente un intero stabile.

Per incassare in fretta e in contanti il ricavo della vendita.

Per dare in pagamento il tuo alloggio e comprarne un altro adatto alle tue esigenze.

Insomma per essere tranquillo di fare una buona operazione che risolva il tuo problema affidati a EDILCASE.

EDILCASE *un nome e un'immagine che danno garanzia.*

EDILCASE *la società di servizi di lunga esperienza che esamina, valuta, consiglia e lavora per te!*

EDILCASE
consulenze e servizi immobiliari
Corso Matteotti, 47 - Torino
tel. (011) 54.81.54

ALFA ROMEO
PREZZO BLOCCATO
ALFA 33
LA LINEA DELLA POTENZA
OLTRE 185 km/h *
A PARTIRE DA L. 1[illegible]
[illegible] CONDIZIONI DI SEMPRE
SOGEA
Concessionario ALFA ROMEO
C.so Siracusa 40

Pianoforti d'occasione garanzia
da L. 1.350.000 in su
Pianoforti nuovi
da L. 2.600.000 in [illegible]
c. V. Emanuele 90
TORINO
Tel. [illegible]
RESTAGNO

AVVISO

Questo annuncio è riservato a tutti quei negozi, laboratori, copisterie che, debitamente autorizzati, svolgono l'attività di

FOTORIPRODUZIONE DOCUMENTI PER CONTO TERZI

La FOTOREX s.p.a., tramite la sua agenzia di Torino, MOLTECO a.r.l., presenta sul mercato italiano la nuova generazione di macchine copiatrici U-BIX e in particolare annuncia, con un mese di anticipo, il modello U-BIX 160Z "COPISTERIA".

Ancora una volta U-BIX significa copiatrici totalmente innovative (bianco e nero, colori, zoom, grandi formati, fronte-retro, tutti gli automatismi operativi, ecc.) proseguendo una tradizione che da sempre vede il marchio U-BIX particolarmente presente nel settore della riproduzione conto terzi.

È un'occasione per investire nel futuro, per dotarsi di [illegible] nuovissima attrezzatura in grado di soddisfare quelle che da domani saranno le richieste della clientela.

Per tutto il corrente mese il modello U-BIX 160Z "COPISTERIA" sarà presente presso il centro dimostrativo di Corso Galileo Ferraris 33.

Durante questo mese le prenotazioni saranno riservate agli operatori per conto terzi.

L'esibizione della documentazione attestante l'appartenenza alla categoria darà diritto a condizioni di particolarissimo favore.

MAIR TORNA A CASA

Draik, baio di 4 anni figlio di un vincitore del «Lotteria» — l'[illegible] Lighting Larry —, emigrato a S. [illegible] nella scuderia di Antonio Fontanesi, torna a Vinovo dove ha fatto i primi passi da puledro. L'occasione per questa simpatica «rentrée» gliela offre il Premio Catania, prova più importante del pomeriggio che mette a cimento i «nati nel 1980» con i trottatori più anziani. La distanza dei 2100 metri non è proprio congeniale per i garretti del portacolori della scuderia Riva che si destreggia meglio sul miglio, ma gli avversari non sono proi[illegible] per cui il ritorno di Draik nella sua [illegible] chia pista potrebbe coincidere con un successo, visto i grossi progressi che il nuovo allievo di Fontanesi («Marino» per gli amici) ha fatto col passaggio d'età e di stagione.

La corsa, ovviamente, è a portata di cocchi di altri concorrenti, in particolare di Bosslarin che sta attraversando un buon periodo di forma. Proprio una settimana fa Bosslarin ha vinto in [illegible] su Cle[illegible] tra il [illegible] (applauditissimo vivace degli spettatori) che parteggeranno senza riserve per il cavallo guidato da Simone [illegible]. Che il bravo «driver» [illegible] Nichilino stia per diventare il beniamino del pubblico torinese in sostituzione dei vecchi idoli del recente passato?

DOMANI DARDO RED FAVORITO

Il Premio Verona di domani — che è la gara più dotata del pomeriggio festivo — ha un favorito netto in Dardo Red un cavallo che infila vittorie come fossero noccioline. Dall'autunno dell'anno scorso ne ha collezionate sei senza mai subire sconfitte. Con le due corse che disputa nel «week-end» torinese [illegible] ha a suo disposizione il Premio Olgiata in apertura di riunione) [illegible] Guzzinati può raggiun[illegible] quota otto.

[illegible] del forte corridore della scuderia Vittoriana [illegible] direttore le [illegible] e tre soli avversari che, [illegible] dovrebbero fargli le pieghe dalla partenza all'arrivo. Non la pensano così, ovviamente, i costanti di «4 anni» che hanno accettato il confronto. Domina è in serie positiva da due settimane e non le va di interrompersi. Duca d'Oro, che è il più veloce del gruppetto, merita la sesta vincente, e Desio di Alba ha in sedicio l'astuto «leader» del driver torinese, Giovannino Bechis, un gentleman capace di battersi ad armi pari coi professionisti.

A conti fatti, dunque, potrebbe risultare una corsa alquanto spettacolare, decisa solo sul palo.

Fra le novità di rilievo il debutto sulla pista della Torretta di Peri Kristoffersson, un biondo driver svedese in cerca di gloria con Ribecasi, un puledro che arriva da Bologna impegnato nel Premio Benzone. **a. deb.**

TROTTO

DOMENICA 10 [illegible]

Prima [illegible] — ore 14,30
PREMIO [illegible] (Gentlemen)
L. 3.000.000 - m [illegible]

1. Banibbo (M. Gariglio) 0 0 3 21.7
2. Impegno (S. Revelli) 0 0 4 21.1
3. Navarit (G.C. Giacotto) 3 2 0 21.2
4. Adimara (A. Mariano) 0 0 0 22.4
5. [illegible]ag (C. Luciano) ..... S 2 2 21.4

Favoriti: Impegno, Banibbo

Seconda [illegible] — [illegible] 14,55
[illegible] **VERONA**
L. 12.600.000 - m 2080

1. Desio di Alba (G. Bechis) ..... 4 2 3 —
2. Dardo Red (L. Guzzinati) 1 1 1 19.5
3. Delfina (S. Ascadu) 0 1 1 20.5
4. Duca d'Oro (A. Milani) 3 4 2 19.2

Favoriti: Dardo Red, Duca d'Oro

Terza corsa — ore 15,20
PREMIO LEGNANO
L. 4.725.000 - Corsa Trio - m 1600

1. Dolmen (A. Cattaneo) ..... 0 0 S 16.9
2. Doge d'Assia (L. Guzzinati) 0 3 4 21.2
3. Diplomia (G. Pisano) 3 2 3 21
4. Digby (L. Ceselli) 3 0 3 21.3
5. Dario Ve (R. Ciano) 0 0 1 21.2
6. Don Beauty (A. D'Agostino) ..... R 1 1 23.1
7. Davecchi (S. Tommasi) ..... S 3 3 24.7

Favoriti: Dario Ve, Doge d'Assia

Quarta [illegible] — ore 15,45
PREMIO BRENZONE
L. 5.500.000 - Corsa Trio - m 1600

1. Elvo del Pri (A. Pasolini) ..... 2 S 4 21.5
2. Ebbenasi Cp (P. Kristoffersson) ..... rientra —
3. Egarzowa (L. Gennaro) 4 2 2 22.6
4. Embargo Om (G. Rossi) ..... 1 3 S 20.7
5. Enotera (R. Sarti) ..... 1 1 S 20.4
6. Evelda (E. Demuru) ..... debutta —

Favoriti: Embargo Om, Enotera

Quinta corsa — ore 16,15
PREMIO OPPEANO
L. 8.000.000 - Corsa Trio - m 1600

1. Accordeon (P. Cerazza) ..... 2 S S 20
2. Moxy (A. D'Agostino) ..... 1 2 S 21.8
3. Arbau (D. Gariglio) ..... S S 0 22.4
4. Da Perizia (G. Rossi) ..... rientra —
5. Carnegie (S. Ascadu) ..... S 0 3 22.8
6. Beaur di Noè (A. Pasolini) 0 0 2 21.9
7. Cavaliere (S. Tommasi) 0 3 4 21.6
8. Altimia (M. Sinanovic) ..... 3 0 S 21.1
9. Cashin (C. D'Agostino) ..... S 4 2 21.9

m 1630
10. Cherokee (C. Bosco) 2 1 0 24.9

Favoriti: D[illegible], Cherokee, Cashin

[illegible] [illegible] — ore 16,40
[illegible] **SOAVE**
L. 7.000.000 - [illegible]

1. Caruso (G. [illegible]) 2 1 0 19.4
2. Burlesca Jet (R. Valsecchi) ..... rientra —
3. Ciochetto (A. Cattaneo) ..... 4 4 S —
4. Cruccolo (S. Ascadu) 4 4 3 19.2
5. Clenab (G. Rossi) 4 4 2 18.4

Favoriti: Burlesca Jet, Clenab

[illegible] [illegible] — [illegible] 17,05
PREMIO BARDOLINO
L. 4.400.000 - Corsa Trio - m 1600

1. Eglesa (A. Pasolini) ..... 0 0 S —
2. Elite del Pino (R. Valsecchi) ..... + 3 2 22.3
3. [illegible] (A. Milani) ..... rientra —
4. Eldora (N. Salaorna) ..... 0 0 S 23.1
5. Edea (P. Demuru) 1 4 3 22.8
6. Etimologia (A. [illegible]Agostino) ..... debutta —
7. Ecstasy (L. Gennaro) ..... + + S —
8. [illegible]nagay (D. Gariglio) ..... 0 3 S 24
9. Escosa (M. Lovera) ..... debutta —

Favoriti: Elite del Pino, Edea

Ottava corsa — ore 17,30
PREMIO AFFI
L. 3.500.000 - Corsa Trio - m 2080

1. Canonaro (R. Donati) 0 3 0 20.3
2. Bembo Om (A. Colombino) ..... S 0 4 23.4
3. Capitata (F.P. Violante) ..... 0 4 S 21.2
4. Holinga (N. Salaorna) ..... rientra —
5. Ivanor (Gio. Rocca) ..... R 0 4 —
6. Basbug (S. Ascadu) ..... R 0 0 22.5
7. Balzabo (A. Milani) ..... 0 R 3 22.4
8. Contumace (M. Sinanovic) ..... 0 4 1 —

Favoriti: Contumace, Bembo Om

[illegible] [illegible] — ore 17,55
[illegible] **VALLESE (Allievi)**
L. 4.000.000 - Corsa Trio - m 1600

1. Afonaro (S. Molle) ..... S S 1 20.9
2. Lovanzo (S. Tommasi) ..... 0 0 S 24.7
3. Germanio (N. Salaorna) 0 4 4 20.4
4. Granito (Gio. Rocca) ..... 4 R 9 21.9
5. Cardà (W. Lagorio) 0 1 0 19.9
6. Centimetro (M. Fanti) ..... S S 9 —
7. Ampollo (P. Mirabello) ..... R 0 9 22.1
8. Astafon (S. Dellippi) ..... 0 1 S 21.5

Favoriti: Cardà, Granito

LEGENDA:
1, 2, 3, 4 = ordine d'arrivo delle ultime 3 gare disputate.
[illegible] = non piazzato.
[illegible] = squalificato.
R = ritirato.

Tentando di spiegare le ragioni del fenomeno-gioco

QUOTE TROPPO BASSE? NO, LA GENTE A VINOVO NON AMA SCOMMETTERE

L'interrogativo [illegible] la gente vuol davvero (ed esclusivamente) bene [illegible] cavalli, nel senso che si diverte a guardarli galoppare, vorrebbe offrir loro carote e zuccherini. [illegible] Insomma [illegible] dall'amore per gli animali? Oppure va all'ippodromo [illegible] un unico [illegible] dichiarato: quello di scommettere sul cavallo che vincerà la corsa?

Avevamo [illegible] il parere di Guido Tira, uno degli allibratori di Vinovo, [illegible] quale aveva [illegible] parlato bene dei torinesi all'ippodromo sostenendo che [illegible] hanno davvero il gioco [illegible] gue e che non sono portati alle scommesse pazze. Insomma, [illegible] di più i cavalli [illegible] quanto non amino le scom[illegible]. A [illegible] Siro, invece, dicono concordi gli allibratori torinesi, le [illegible] vanno diver[illegible]: la gente gioca pinecchio rivelando [illegible] animo portato all'azzardo. [illegible] davvero così? Esiste proprio questa differenza di fondo tra milanesi e torinesi? Siamo andati a San Siro per cercare di scoprirlo.

Le differenze tra i due campi di gioco sono subito evidenti. A San Siro c'è un [illegible] di gente, certamente molto più numerosa di quanto non sia a Torino. Ma non è il numero che conta ma piuttosto l'atteggiamento del pubblico nei confronti dell'azzardo, che [illegible] San [illegible] [illegible] di casa [illegible] a Vinovo no.

Tentiamo [illegible] spiegarci in breve. Quanti saranno [illegible] scommettitori «veri» di Vinovo? E' difficile formulare un dato del genere, tuttavia è lecito pensare a non più di un centinaio di [illegible] e credia[illegible] già che la stima pecchi in eccesso. A San Siro sono almeno cinque volte [illegible] e [illegible] destinati ad aumentare.

Siamo stati in Irlanda [illegible] assistere alle corse dei cavalli e ci ha sorpresi l'elevatissimo numero di picchetti, tutti frequentatissimi. Questo a Vi[illegible] non accade, perlomeno non con una simile «presenza» [illegible] pubblico. Perché? E' evidente che gli irlandesi vanno pazzi per [illegible] razze equi[illegible] gli [illegible] sono più fragili. Però tutto questo [illegible] basta a spiegare il motivo [illegible] per il quale a Vinovo le scommesse siano scarse e addirittura in diminuzione.

A San Siro, tra gli «addetti ai lavori», è diffusa una spiegazione che non sembra però pienamente convincente: secondo diversi guidatori milanesi, a Vinovo il volume di gioco è scarso semplicemente perché le quote offerte al pubblico sono poco allettanti. Insomma, sostengono a San Siro, non c'è convenienza a [illegible] forte a Vinovo perché in caso di vittoria [illegible] liceassa troppo [illegible].

Un'affermazione assurda, perché sono proprio gli allibratori ad avere tutto l'interesse ad [illegible] quote appetibili per far salire immediatamente il volume [illegible] gioco. Se il rimedio fosse così [illegible] plice, tutti i problemi sarebbero immediatamente risolti. Ma non è così.

A Vinovo [illegible] gioca poco e questo è un [illegible] fatto. Ma la colpa non è [illegible] coloro che «tengono». Il [illegible] e offrono quote sufficientemente appetibili. Il motivo [illegible] piuttosto ricercato nel fatto che a Vinovo [illegible] ha voglia [illegible] scommettere, se non delle piccole cifre.

Forse, i torinesi vogliono davvero bene ai cavalli. Troppo bene per scommetterci sopra. **b. br.**

Alessandra Coscia, driver di livello europeo

ADORA LA MUSICA CLASSICA MA IL VERO AMORE E' IL TROTTO

In un'epoca [illegible] cui le donne g[illegible] sacri e profani, fanno le polizie, [illegible] presidenti delle Camere e, forse, (tra poco) anche della Repubblica, il [illegible] disciplina sportiva maschile [illegible] eccellenza, vede anch'essa [illegible] qualche tempo un manipolo [illegible] donne che vi si dedica con passione e bravura. Una di queste [illegible] [illegible] Alessandra Coscia, giovane e [illegible] che dal 1979 ha la patente di amazzone per le corse di [illegible].

Mentre per il [illegible] la donna a cavallo è quasi [illegible] protagonista naturale, per il [illegible] ci sono state [illegible] a scetticismo; ma la bella Sandra il [illegible] superati entrambi, potendo con[illegible] sull'ap[illegible]o affe[illegible] dal padre, che ha sempre avuto cavalli nella [illegible] vita. Così, a dieci anni, Sandra montava a cavallo [illegible] disinvoltura e, dopo alcuni concorsi ippici interregionali, passa[illegible] al trotto conseguendo [illegible] titoli di campionessa, nel 1982 e nel 1984, dimostrando di saperci fare, e conquistando finora sette vittorie.

Dopo un'importante esperienza fatta nelle gare europee per la categoria, a Monaco, Biarritz, Vienna e in Danimarca, l'ac[illegible] scorso si è aggiudicata lo scudetto a Taranto, in [illegible], in [illegible] gare [illegible] vittoria e un terzo posto). Il che le consentirà di rappresentare l'Italia [illegible] campionato europeo del 1985 in Francia.

Farmacista [illegible] (per ora), [illegible] Presidentessa della Società Novese Corso Cavalli. Sandra ama la musica classica, il jazz, e lo sci; ha tre puledri nella scuderia paterna a Novi Ligure e, attualmente, è analista dell'Istituto Piemontese Veterinario.

Non [illegible] nelle istituzioni del matrimonio e della famiglia, intese nel senso tradizionale, ma, oltre alla passione per i cavalli che la impegnano tutti i giorni, confessa che non [illegible] può vivere senza... l'Amore.

Dietro le quinte all'ippodromo di Vinovo

CUANGAR E ANGELO ZUBLENA FANNO «MICCHI» I TIPOSI

★ [illegible] quota per Cuangar AZ sabato scorso nella quinta corsa del pomeriggio, che con 138 [illegible] per ogni [illegible] lire giocate costituisce il record dell'ultimo week-end. Evidentemente non erano in molti a credere nelle possibilità [illegible] cavallo della Scuderia Zuan, dimenticando però che aveva in sedicio il proprietario, Angelo Zubiena, che a Vinovo ha un ottimo curriculum.

★ Sono quasi tutti tornati a Vinovo gli allenatori [illegible] galoppo che [illegible]o portato i [illegible] cavalli a Napoli e a [illegible] dopo la chiusura del «Federico Tesio». [illegible] questi giorni i box dell'ippodromo to[illegible] sono già quasi [illegible]tti occupati, mentre sono in attesa i saltatori che dovrebbero arrivare dall'ippodromo romano di Capannelle. La riunione di galoppo ha suscitato interesse anche a Napoli, da dove è giunta [illegible] la richiesta di box per venti cavalli. In procinto di trasferirsi [illegible] Nord, degli allenatori Domenico Chianese e Franco Perfetto.

★ Dopo quasi cinque mesi di [illegible] gare ufficiali, Emanuele Dellepiane, il decano dei guidatori torinesi, torna [illegible]... pista. Indeciso se appendere la frusta [illegible] classico chiodo o fare così spazio alla figlia Milena (già ottima allieva) o continuare a provare l'emozione della corsa, Lele ha optato per la seconda idea e ha chiesto il rinnovo [illegible] licenza di guidatore professionista all'Enpat, per tornare a g[illegible] i suoi [illegible].

Omieron

Grand Hôtel [illegible]
Saint-Vincent

CLASSIFICA GENTLEMEN DRIVER DOPO LA 10a GIORNATA

Giovanni GOCHIS	(Punti)	80
Giuseppe RAICA	"	57
Gian Battista MONTALDO	"	40
Carlo VERSINO	"	29
Massimo CARIGLIO	"	20

TROTTO

[illegible] 9 MARZO

Prima [illegible] — [illegible] 14,30
PREMIO GIARRE
L. 6.300.000 - m 1600

1. Dardo Red (L. Guzzinati) 1 1 1 19.5
2. Dottina (S. Revelli) 4 1 1 20.6
3. Dragana (S. Milani) 4 0 4 22.1
4. Dettira (A. Colombino) 2 3 3 20.9
5. Defostano (A. Pasolini) 2 0 2 21

Favoriti: Dardo Red, Dettira

Seconda corsa — ore 14,55
PREMIO ERONTE
L. [illegible] **- m 2100**

1. Eyerlove (L. Gennaro) 3 1 1 22.3
2. Eccome (G. Rossi) 1 4 3 20.3
3. Elkadiri (L. Guzzinati) ..... S 1 S 21
4. Ely del Rio (S. Varetto) 2 3 1 19.5

Favoriti: Ely [illegible] Rio, Eccome

Terza [illegible] — ore 15,25
PREMIO ACIREALE
L. [illegible] **- Corsa Trio - m** [illegible]

1. Eldor d'Assia (L. Gennaro) ..... 3 4 R 21.4
2. Escudo Form (A. Pasolini) ..... rientra —
3. Egeo d'Assio (L. Guzzinati) ..... debutta —
4. Excalibur (D. Gariglio) 4 4 0 23.2
5. Eliseo (G. Rossi) ..... rientra —
6. Echise del Rio (S. Varetto) ..... R 3 3 21.1

Favoriti: Eldor d'Assia, [illegible]

Quarta corsa — ore 15,55
[illegible] **CALTAGIRONE**
L. 8.000.000 - Corsa Trio - m [illegible]

1. Granito (Gio. Rocca) ..... 4 R S 21.3
2. Castrocaro (A. Fontanesi) ..... 4 S S 21.6
3. Senestro (A. Milani) 3 1 2 22.3
m 2090
4. Crucciato (S. Ascadu) 4 4 3 20.5
5. Girovago (G. Bechis) 3 4 1 21.5
6. Cirillo (S. Milani) ..... 2 S 2 20.6

Favoriti: Cirillo, Girovago

Quinta corsa — ore 16,25
PREMIO [illegible] **(Gentleman)**
L. [illegible] **- Corsa Trio - m 1600**

1. Brivido Om (G. Bechis) ..... 0 3 R 20.1
2. Abbey Dr (L. Celario) ..... 1 0 3 —
3. Budi [illegible] Ronco (R. Scapolo) 0 4 4 21.3
4. Marentino (S. Palmiero) 3 1 3 20.2
5. Cecco di Valle (A. Colombino) 3 3 3 20.8
6. Calaroga (V. Scampolini) 2 3 2 21.6

Favoriti: Cecco [illegible] Valle, Marentino

[illegible] [illegible] — [illegible]
PREMIO CATANIA
L. 12.000.000 - Corsa [illegible] **- m** [illegible]

1. Basanjo (L. Gennaro) 0 3 0 21.8
2. Codz (G. Rossi) ..... 1 0 S —
3. Surkeb (V. D'Angelo) 0 4 1 22.3
4. Ghanian (P. Demuru) 0 0 3 22.2
m [illegible]
5. Orsik (A. Fontanesi) 3 0 2 19.3
6. Bosslarin (S. Varetto) 2 2 1 19.6

Favoriti: Bosslarin, [illegible]

Settima [illegible] — ore 17,25
PREMIO MILO (Gentlemen)
L. 3.000.000 - Corsa Trio - m 1600

1. Impegno (S. [illegible]) 0 0 0 21.1
2. Albeniz [illegible] Pastelli) ..... 0 0 S 22.9
3. Santag (C. Luciano) ..... S 2 2 21.4
4. Atlante Om (G. Bechis) ..... 0 S S —
5. Anbau (M. Gariglio) ..... S S 0 22.4
6. Contumace (A. Colombino) 0 4 1 21.4
7. Bassur [illegible] Noè (V. Scampolini) 0 0 2 21.9
8. Cavaliere (L. Celario) 0 3 4 21.6

Favoriti: Contumace, Cavaliere

[illegible] **corsa** — ore 17,55
PREMIO BELPASSO
L. [illegible] **- Corsa Trio - m** [illegible]

1. Devbusa [illegible] [illegible]. P. Violante) 3 2 2 21.2
2. [illegible] Sir (L. Gennaro) ..... 0 2 S 21.5
3. Danya del Rio (R. Donati) ..... S S S —
4. [illegible] Ed (P. Demuru) ..... rientra —
5. Dextropur (E. Demuru) 0 4 2 21.7
6. Baba [illegible], Milani) ..... 0 2 S 22.2
7. Destramel (L. Ceselli) 3 1 0 22.6
8. Domingal (S. Milani) ..... S 4 0 19.4
9. Django Om (E. Dellapiana) ..... S 2 S 23.1

Favoriti: Devbusa Mo, Domingal

[illegible]

1, 2, 3, 4 = ordine d'arrivo delle ultime 3 gare disputate.
0 = non piazzato.
S = squalificato.
[illegible] = ritirato.

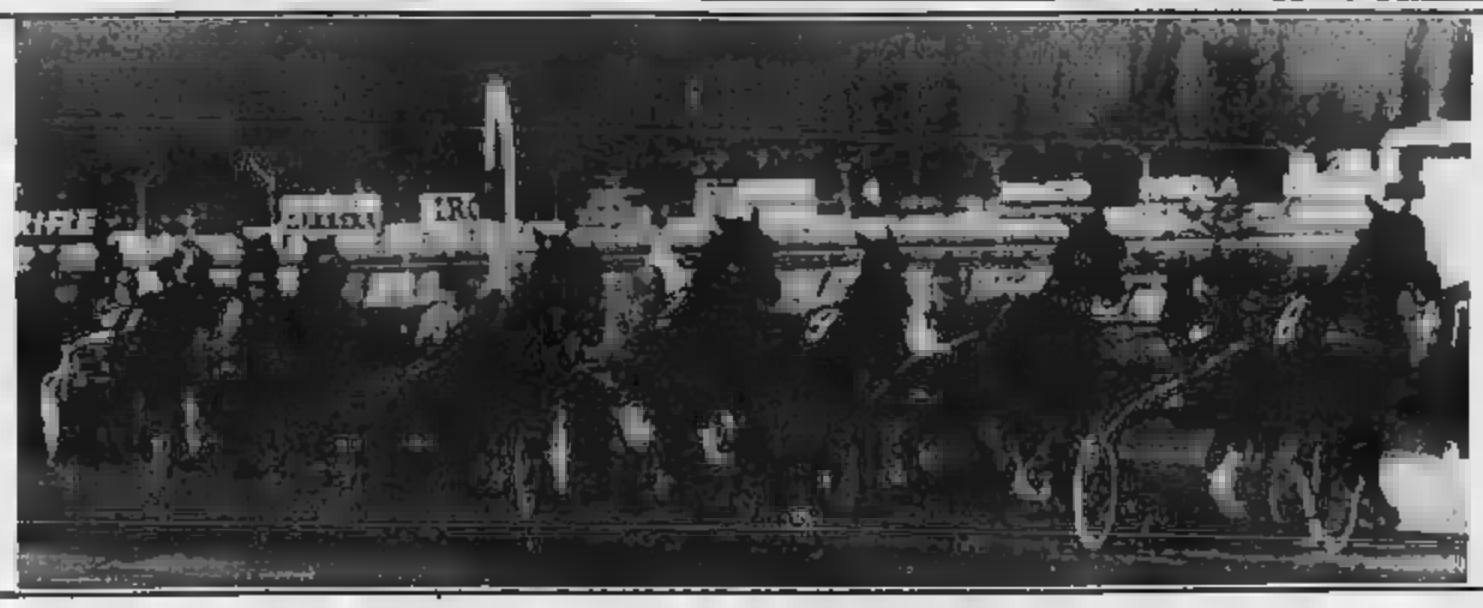

VINOVO
IPPODROMI DI TORINO

IPPODROMO «STUPINIGI»:
corse diurne e notturne di trotto con prove internazionali - ristorante panoramico - tavola calda - tribuna riscaldata - parco giochi - sala tv.
Tv a circuito chiuso - Ricezione elettronica scommesse con 60 terminali - Parcheggio auto interno.

IPPODROMO «F. TESIO»:
1.000.000 di metri quadrati di verde - corse di purosangue in piano e ostacoli con prove internazionali - allevamento di [illegible] - parco giochi con mini campi di calcio e di basket - scuola di addestramento, con gare regionali e promozionali, [illegible] BMX.

Come si arriva all'Ippodromo?
— Un pullman parte da [illegible] Nuova (via Sacchi) — [illegible] prima dell'inizio delle corse — con fermata intermedia (come la Linea 63) o, ritorno al capolinea, dopo le corse.

Quanto costa il biglietto d'ingresso agli ippodromi?
— L. 3000 e i giovani, sino ai 14 anni, entrano gratis.

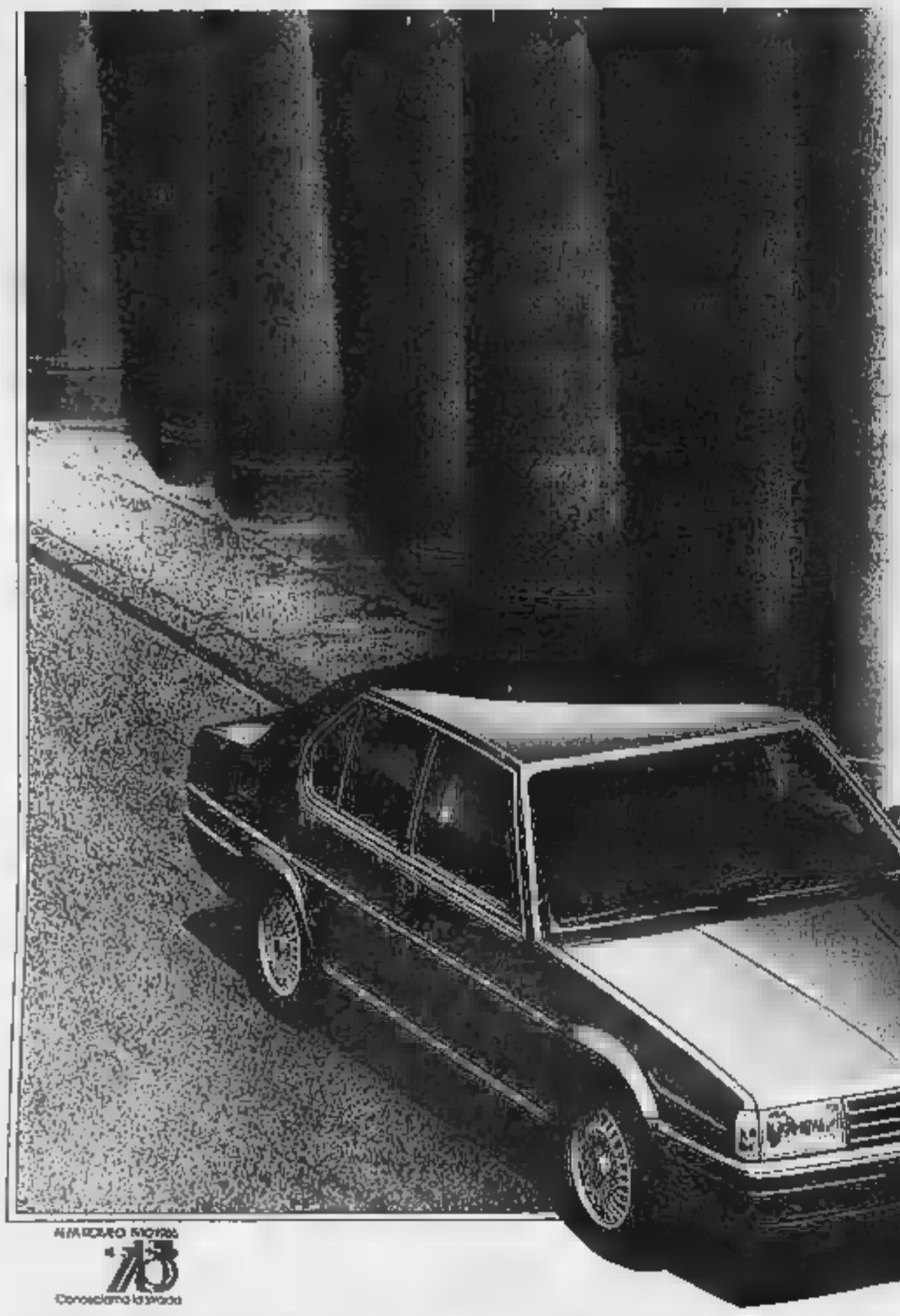

ALFA 90

LA CIVILTÀ DELLA MACCHINA

Alfa 90 inaugura la nuova civiltà della macchina.
Trasformando la guida in arte di viaggiare.
5 motorizzazioni: 2.5 6 cilindri L-Jetronic e 2.0 Iniezione Motronic a propulsione computerizzata / 1.8 e 2.0 a 4 carburatori / 2.4 Turbodiesel Intercooler / Prestazioni da grande berlina Alfa Romeo: 178 km/h (2.4 Turbodiesel), 192 km/h (2.0), oltre 205 km/h (2.5).
Aerodinamica totale e primo spoiler mobile.
Confort personalizzato: Regolazione tridimensionale del volante / Sedili elettricamente regolabili / 4 alzacristalli elettrici / Chiusura centralizzata portiere / Regolazione termostatica della climatizzazione / Illuminazione strumenti fotosensibile / Vano valigetta 24 ore estraibile / Alfa Romeo Control a 14 funzioni / Trip Computer / Modulo di Efficienza a 2 parametri / Quadro strumenti optoelettronico a Vacuum Fluorescent (2.5).
Meccanica: Trazione posteriore / Servosterzo autosensibile / Cambio a comando baricentrico / Sospensioni anteriori indipendenti, posteriori ad assale De Dion e guida a parallelogramma di Watt / Ammortizzatori superdegressivi / Frizione a carico d'azionamento ridotto / Freni a disco sovradimensionati, anteriori autoventilanti (2.5) / Servofreno.
Alfa 90: un progetto così completo che può essere interamente illustrato solo dai Concessionari Alfa Romeo.

ALFA ROMEO AUTO - ALFA ROMEO LEASING. Per l'acquisto con comode rateazioni o in leasing personalizzato

Alfa Romeo

ALFA ROMEO 90/25i
Conosciamo la strada

ECONOMICI

19 Vendita alloggi

GIARDINI REAL!
signorile in palazzo d'epoca libero completamente ristrutturato con materiali di prestigio salone 2 camere studio cucina 3 bagni impianti verde dilettamente (3 mesi per lui). 390.445.

GRAN MADRE in palazzo signorile ristrutturato libero 90 mq. Soli 518.775 - 637.048.

GRUGLIASCO Nuovi 7° p. termo ascensore 2 camere finello cucinino bagno 2 ampi luminosi recenti. Tel. 680 087.

GRUGLIASCO via Torl Mossa casa Nuovi T-2 camere finelli servizi da L. 58 e 68 milioni facilitando. Tel. 790.951

IMPRESA
vende in Torino appartamenti pronta consegna riscaldamento autonomo doppi servizi box auto possibilità mutuo Regionale. 50 milioni. Tel. 551 038

ITALIA 61 libero ingresso salone/pranzo cucina ristrutturato box auto L. 57 milioni. Tel 311.442.369.

L. 16 milioni privato vende monolocale zona universitaria 4° piano ingresso ascensore. Tel. pomeriggio 650.8712.

LA TESORIERA 710.775 via Tripoli libero ingresso salone finello cucinino bagno cantina L. 40 milioni.

LA TESORIERA 710.356 libero corso Ingegnieros 4 vani cucina bagno grande terrazzo volendo box ufficio

LE FRONDE adiacente 2 camere cucina ristrutturato doppi servizi box L. [illegible] milioni più mutuo. Tel. 741 3122.

LIBERO A via Ventimiglia luminoso salone 2 camere cucina balconi parco giochi. Cassamarcadotus 762.488

LIBERO adiacente corso Vittorio, 3 camere, ingresso, cucinino bagno. Ingegnieri facilitato finanziabile. Toro 548 781.

LIBERO adiacente via Cavalli signorile 3 camere finello cucinino bagno piano alto termo ascensore 120 mq L. 110 milioni. Tel 741.2874

LIBERO
adiacente corso Cosenza camere finello cucinino bagno L. 20 milioni contanti più mutuo. Edificanto 601.717 - 580 434.

LIBERO corso Re Umberto 2° piano ottimo stato 3 camere cucinino bagno L. 55 milioni. Tel. 779.451.

LIBERO via Madama (via Bogino) camere finello cucinino L. 28 milioni più 10 milioni mutuo. Tel. [illegible]972.

LIBERO via Rossaro (piazza Bengasi) recente camera cucina piano rialzato L. 20 milioni trattabili. Mutuo 740.5855

LIBERO via S. Donato anche uso ufficio salone 3 camere cucina bagno ristrutturato posto auto. Il Portico 835.544.

LIBERO via Turati in palazzina 1° piano salone 2 camere finello 2 doppi cantina L. 118 milioni, il Portico 835 544.

LIBERO zona Tesoriera ingresso salone 2 camere cucina servizi terme centrale L. 90 milioni trattabili. Tel. 447.4844.

LIBERO 2 camere cucinone servizi via Nizza adiacente corso Unità 3 più vendesi. Tel. 011 502.518.

MECCANE 548.436 - 533.026 vende via Del Carmine rinnovato 2 camere cucinotto bagno con soprelaltino mansarda ristrutturata

MINI alloggio con bagno zona Università corso S. Maurizio L. 18 milioni. Tel. pomeriggio 650.8712.

MIRAFIORI alloggio di 3 camere cucinino e servizi. Immobiliare Mediterranea vendesi a L. 61 milioni. Tel 539 093.

MIRAFIORI strada via Pordenone recente soggiorno 2 camere cucina servizi rifinitissimi. Casamarcadotus 762.488

NONCALIERI cedesi Parrucchiera libero in palazzina salone 4 camere cucina bilocali box Grimaldi 640.8326.

NONCALIERI libero signorile panoramico 2 camere finello cucinino servizi L. 60 milioni dilazionabili. Tel. 893 867.

NONCALIERI Nasi libera in palazzina 3 camere cucina servizi box aria privata mutuo agevolato. Grimaldi 640.8326.

NASI & NEGRO 0121 760.66 vende libero via Cavalieri soggiorno 2 camere cucinino bagno mutuo 5no al 50%

NASI & NEGRO 0121 760 66 vende libero via De Canal 3 camere cucina bagno posto auto coperto mutuo 5no al 50%

NICHELINO corso Marconi occupato 90 mq 3 camere finello ingresso servizio cantina. Banca Dati 606.540

OCCA GIOVANNINA libero subito 2 camere finello cucinino servizi L. 58 milioni garantito agevolato. Tel. 364.401.

ORBASSANO libera in palazzina signorile 4 vani mq 110 posto auto L. 75 milioni più 24 miliardi mutuo. Tel. 383 445.

PARELLA libero via Fabrizi 2 camere cucina servizi terzo ascensore mutuo a dilazioni. Casamarcadotus 762.488.

PIANEZZA superbo villa ottocentesca mezzo ettaro 5camino giardino secolare. Vendesi L. 700 milioni. Tel. 597.040

PIAZZA Chieri adiacente via Medici libera graziosa ingresso camera cucina bagno L. 36 milioni. Fungi 505.531.

PIAZZA Rebaudengo piazzi libero recente ampio camera cucina bagno cantina. G.R. L'Immobiliare 329.0421 - 329.524.

PIAZZA Solferino adiacente libero anche uso ufficio salone 3 camere servizi mutuo G.R. L'Immobiliare 329.0421.

PIAZZA Vittorio adiacente ingresso 1 camera cucinino bagno G.R. L'Immobiliare 329.524 - 329.0421.

PINEROLO libero recente ampio ingresso 3 camere libero cucinino bagno box auto. G.R. L'Immobiliare 329.524.

PINO imprima vendo direttamente ultimi appartamenti indipendenti ville e villini a schiera iva 2%. Tel. 840 351, ore ufficio.

PINO centro posizione centrale vile uni e bifamiliari e alloggi varie metrature con box eventuale. Tel. 840.421.

PORPORA libero nuova 3 camere cucina servizi Nord immobile 80, tel. 740.270.

POZZO STRADA libero 1989 3 camere finello cucinino 5° piano ascensore L. 60 milioni. Tel. 779.481.

POZZO STRADA libero subito ingresso 1 camera finello cucinino 60 mq affare L. 42 milioni. Tel 854 442.369.

PRAM 504.352 libero Valentino ristrutturato ingresso 3 camere cucina servizi cantina L. 58 milioni discutibili.

PRAM 504 352 libero corso Vittorio in stabile signorile ingresso camera finello servizi L. 49 milioni.

PRAM 504.352 via Sapri piano alto ingresso camera cucina servizio ripostiglio 2 cantine L. 37 milioni.

[illegible] 019 libero via Vigliè medio signorile ingresso soggiorno 4 camere cucina servizi ampie dilazioni.

PRAM 504.019 libero S. Rita in stabile medio signorile ingresso 3 camere finello cucinino L. 75 milioni.

PRAM 504 019 libero S. Rita ampio ingresso 3 camere livello cucinino servizi L. 58 milioni dilazionabili.

PRAM 504.019 504 633 vendesi prima cintura villa a schiera a appartamenti in cooperativa varie metrature mutuo agevolato minimi anticipi permuta.

PRAM 504.633 Nizza corso Peschiera signorile ingresso camera finello cucinino servizio cantina dilazioni.

PRAM 504 633 libero Venaria in stabile medio ingresso 3 camere cucinotto servizio cantina L. 45 milioni.

PRECOLLINA libera villa casa salone 2-3 camere cucina servizi ed L. 55 milioni. Tel. Studio A.T. 548 884

PRIVATO vende villetta in villa cintura Tirreno salone 3 camere cucina servizi box giardino mutuo permuta. Tel. 779.528.

PRIVATO vende Settimo centro 3 camere cucina termo bagno L. 80 milioni trattabile. Tel. 714.037.

RIVOLI libero in palazzina signorile recente 3 camere cucina balconi servizio cantina. Imm 818.882.

SETTIMO vendesi 2 vani e servizi uniti piano L. 33 milioni. Tel. 668.4112.

SPLENDIDA
proprietà in prestigioso edificio nel cuore della Teatro Vecchio nuova ristrutturazione recentissima ultima villa separata ottimo investimento vera occasione a partire da L. 1 milione 800 mila al mq. Tel. 507.548.

STUDIO BORGO 947.8334 vende a Carmagnola villette a schiera in costruzione consegna chiavi in mano.

STUDIO BORGO 947 8334 vende a Pino Torinese 2 alloggi abitabili di 2 camere salone cucina servizi e box.

STUDIO Grosso vende su corso 2 camere ingresso soggiorno servizi terzo ascensore L. 55 milioni tel. 511.236.

TECNOKASA 545.662 libero signorile in palazzina Terracotta ingresso salone 3 camere cucina 2 bagni L. 138 milioni.

TECNOKASA 545.662 Collegno centro libero 6° piano ingresso 3 camere livello cucinino bagno cantina L. 77 milioni.

TECNOKASA 546.713 Grugliasco in palazzina libero ingresso 3 camere cucina bagno mansarda box L. 110 milioni

TECNOKASA 546.713 libero Grugliasco via Roma ingresso 2 camere livello cucinino servizi L. 58 milioni dilazionabili.

TECNOKASA 546.713 Settimo Villaggio Olimpia ingresso 3 camere livello cucinino bagno mq 90 L. 80 milioni

TORINO

alloggi in costruzione zona Regio Parco [illegible] recupero possibilità mutuo agevolato 6,5%, prezzi interessanti. Tel. 011 616 009.

UFFICIO libero di 3 locali e servizi vendesi in via S. Quintino angolo Cavour Palermo. Tel. 512.642.

UFFICIO libero vendiamo in posizione di prestigio piano rialzato 6 vani e servizi. Tel. 512 642.

UFFICIO piano ammezzato adiacente corso Peschiera prezzo interessante mq 180 L. 75 milioni. Tel. 512.642.

UTIP 518 938 libero S. Rita via Montemagno luminoso 3 camere cucina bagno L. 48 milioni mutuo e dilazioni.

UTIP 518.988 libero Borgo Vittoria via Procaccini in palazzina salone 3 camere cucina bagno terzo autonomo.

UTIP 518 988 vende libero via Cumiana in ordine stabile con terrazzo e ascensore 2 camere studio cucinotto bagno.

UTIP 547.826 libero presso corso Casale vendesi signorile salone 2 camere cucina doppi servizi 2 terrazzi box 2 auto.

UTIP 547.826 Lucrezia Antonelli libero piano rialzato ingresso indipendente 10 camere doppi servizi tradizionale.

UTIP 547.826 libero presso Rivoli «Torino Palace» salone 2 camere livello finanziaria 6° piano mq 160 circa.

UTIP 547.826 vende libero adiacente corso Agnelli 3 camere cucinotto bagno terzo 8° piano terzo ascensore.

VANCHIGLIA libero panoramico doppi ingressi salone 3 camere cucinotto cucina abitabile. G.R. L'Immobiliare 329.524.

VENDESI a Pino di Chieri in via Mercadante alloggio di mq. 100 con box da ultimare vera affare. Tel. 741 2588.

VENDESI libero presso prest[illegible] camere cucina servizi L. 20 [illegible]. Tel. 741.2468.

VENDESI libero in stabile di prestigio piazza Cattaneo ampio ingresso 2 camere salottino cucina bagno ripostiglio cantina sottito e box. Salvini 307.484 - 303.748.

Via Cavour libero luminoso mq 220 possibilità posto auto. Tel. Studio A.T. 541.824.

Via Della Rocca libera ristrutturata in palazzina salone 1-2-4 camere cucina 3 servizi. Tel. Studio A.T. 548.884.

VIA Guido Reni appaiamo vendesi casa 7 vani servizi ampia tettoia chiusa G.R. L'Immobiliare 329.524 - 329.0421.

VIA Quarello Mirafiori Sud 4 camere cucina doppi servizi 1° piano mq 110 L. 75 milioni box L. 10 milioni. Tel. mm. Realty 380.218 - 510.414.

VILLA a S. Gillio a scelta libera recente salone 3 camere cucina 2 bagni box giardino L. 126 milioni. Tel. 683.040.

VILLA alto livello posizione splendida grande parco terrazzi garage alloggio custodi. Tel. 842.101.

VILLA La Loggia 4 vani 2 camere luminosa camere box L. 100 milioni più mutuo. Tel. ore ufficio 846.628 - 951.687.

VILLA piccolina Valsalice signorile libera indipendente unifamiliare giardino 2000 mq. dilazioni. Elimi 442.480.

VILLA prestigiosa in Lombardore vendesi a L. 220 milioni comprensivi di forte mutuo. Intl Mediterranea 539.093

VILLA signorile a Bruino su 2 piani mq 250 seminterrato mq 180 giardino mq 1000 recentissima vuota L. 275 milioni. Aurelia 596.607 - 597.774.

VILLA unifamiliare La Loggia su 2 piani 130 mq 385 terreno mq 700 recentissima vuota L. 195 milioni più mutuo 30 milioni. Aurelia 596.607 - 597.774.

VILLAGGIO Le Fronde in Gulglielmo Alla [illegible] S.C.I. s.p.a. vende in villa a schiera ultimo alloggio di mq 170 più 240 mq box lavanderia mansarda mq 300 giardino privato e L. 220 milioni mutuo e vantaggiose dilazioni al sopravanzo. Tel. ore ufficio 823.828.

20 Domande affitto

A. ABBIAMO necessità per nostre clientele selezionata di alloggi vuoti o arredati uso transitorio. Tel 548.830.

A. AFFIDIAMO appartamento in Torino uso transitorio [illegible] Alpignano Milano. Tel 540 277.

A. AFFITTIAMO azienda ricerca appartamento per proprio funzionario in transito. Tel. 839.8433.

A. UNICASE ricerca alloggi e ville vuote o arredati anche prima cintura per dirigenti trasferiti. Tel. 311 240

AMMINISTRAZIONE ricerca per propria selezionata clientela alloggi arredati e vuoti uso transitorio. Tel. 447.1865.

CERCO villetta in affitto zona prestigiosa 4/5 vani + servizi. Tel. 306.788.

CRUIM 447.1331 cerca per clientele referenziata alloggi vuoti arredati uso foresteria Torino e cintura

REFERENZIATISSIMO cerca in affitto alloggio 100-120 mq con posto auto zona Cavoretto preferisce. Tel. 741.5122.

REFERENZIATISSIMI cercano in affitto monolocale arredato 1/2 chilometro metrò. Tel 502.340.

21 Offerte affitto

A. ABITAZIONE uso transitorio zona S. Rita sole referenziati. Tel. 636.6406

(continua)

LA DITTA **PINI**
ARCHITETTURA D'INTERNI
AVVISA LA SUA SPETTABILE CLIENTELA
CHE PER OGNI COMUNICAZIONE [illegible] ESIGENZA
IL NUOVO NUMERO TELEFONICO
E' [illegible] TORINO

LA CICOGNA
Via San Tommaso 12 - To - Tel. 51.12.06
è lieta di presentare
nei suoi rinnovati locali
LA COLLEZIONE PRIMAVERA
«PREMAMAN 1985»

IL SUCCESSO CONTINUA
Gioca Philips
C.M. 4/272952 del 16-1-85
CERCA I NEGOZI PHILIPS
E VINCI SUBITO MIGLIAIA DI PREMI
PHILIPS
Lo sapevi? "Giocaphilips" continua a regalare migliaia di favolosi prodotti Philips, [illegible]: sistema Hi-Fi co[illegible]t disc, videoregistratore con telecamera, televisore Match Line, solarium UV-A, cucina elettronica, compact disc, TV color portatile, home computer MSX, frigo turbo... [illegible] già portato la cartolina in negozio? Era su TV Sorrisi e Canzoni, Europeo e Oggi. Se non l'hai fatto puoi partecipare lo stesso alla festa più ricca dell'anno.
Corri in uno dei tanti negozi Philips e chiedi le sorprese dello speciale jolly.
...IN PIÙ, C'È UN FANTASTICO CONCORSO con in palio un'Alfa 90 e 10 Ciao Piaggio

Contro lo Sparta Praga è stato [illegible] volta protagonista

MARCO TARDELLI, UN EROE MAI SODDISFATTO VUOL ESSERE LEADER ANCHE IN MESSICO

E' il tema del giorno in attesa del volo ad Atene

CALCIO MERCATO, UN «VIRUS» CHE CONTAGIA LA NAZIONALE

DAL NOSTRO INVIATO

ROMA — Il campionato di serie A domani è fermo (si disputa però la serie B) per dare spazio alla Nazionale. Che è momentaneamente sotto l'effetto-Coppe e «distratta» dalle [illegible] di mercato. Sono parecchi gli azzurri che potrebbero cambiare squadra e, su questi argomenti più che sull'amichevole di mercoledì ad Atene con la Grecia, si è discusso ieri al [illegible] romano. Bruno Giordano è stato nuovamente convocato da Bearzot anche se ad Atene andrà in panchina. Al c.t. è bastato che il [illegible] della [illegible] giocasse in campionato per non lasciarlo a casa.

Giordano lascerà invece la Lazio, è scontato. Ritiene che Firenze e Napoli, i due dove è possibile il suo approdo, gli vadano a pennello mentre con la Juventus il discorso si è chiuso nel giugno [illegible]. E non si riaprirà. «Ho bisogno di *star tranquillo*», dice Giordano. Intanto Maradona, per dimostrare il suo «gradimento», gli ha inviato una fotografia, che li ritrae [illegible] in [illegible] di Napoli-Lazio dell'andata, con una simpatica dedica.

Altro azzurro in partenza potrebbe essere Bruno Conti. Il suo contratto scade il 30 giugno e con la Roma ha solo un'opzione. Dice che è affezionato [illegible] maglia giallorossa e che se, tra domanda e offerta, è [illegible] una leggera differenza, rimarrà nella capitale [illegible] che se le parti dovessero [illegible] distanti, farà le valigie.

Per quale destinazione? Napoli gli piace e Viola potrebbe lasciarlo andare per avere Bagni. La Roma vuole anche Altobelli il quale, pur avendo un contratto con l'Inter sino all'88, lascia una porta aperta: «*Nessuno può impedire al presidente Viola di proporre ad ingaggiare un giocatore che ritiene utile per ricostruire la squadra*».

> *Molte voci movimentano il ritiro azzurro: Giordano al Napoli o alla Fiorentina; Galli piace alla Juventus; Bruno Conti lascerà la Roma se non avrà più soldi.*

Paolo [illegible] sarà un altro uomo-mercato? «*Dopo la Coppa dei Campioni se ne parlerà e se dovessimo vin[illegible] importante anche per il mio futuro*», si limita a [illegible] Pablito. E Tardelli? L'amore per la Juventus basterà a trattenerlo? Difficile rispondere. [illegible] sono almeno [illegible] squadre che lo vorrebbero. [illegible] c'è Serena che gradirebbe restare al Torino, [illegible] se alle l'Inter potrebbe ricattarlo e lui [illegible] avrebbe argomenti per opporsi. «*Vedremo più avanti che sviluppi avrà la situazione*», dice il «bomber» granata.

Il fiorentino Galli ha un impegno con la famiglia Pontello che sembra intenzionata a restare in sella alla società. In questo caso solo se il club viola riterrà opportuno sfruttare il portiere come pedina di scambio ad alto livello, Galli potrebbe trasferirsi alla Juventus. Altrimenti resterà ancora un anno in riva all'Arno.

Solo da oggi Bearzot comincerà a parlare [illegible] greco. Mercoledì [illegible] Stadio Olimpico (quello che a Cabrini, Tardelli, Rossi e Scirea rievoca il fantasma di Magath e dell'Amburgo) riproporrà la stessa [illegible] di Dublino. Rossi ha un ginocchio contuso ma dovrebbe essere recuperabile; in [illegible] contrasto c'è Serena che ha già fatto [illegible] coppia con Altobelli per [illegible] la ripresa nella vittoriosa amichevole con l'Eire. Bearzot, però, preferirebbe insistere sugli [illegible]i per cementare la loro intesa e verificare l'efficienza della squadra contro un avversario che, sul piano agonistico, rappresenterà un valido banco di prova.

«*Ho visto una Grecia aggressiva con l'Albania* — puntualizza Bearzot —. *Mi auguro che lo sia anche con l'Italia e che ci "tiri il collo" per saggiare le nostre qualità agonistiche, come con l'Eire [illegible] in campo più [illegible] di quello di Dublino*».

Gli [illegible]ri proseguiranno domattina la preparazione e, nel pomeriggio, da Fiumicino, voleranno [illegible] Atene. Il rientro [illegible] Italia avverrà dopo la partita, mercoledì notte.

Bruno Bernardi

Mercoledì notte non è riuscito a chiudere occhio. La tensione nervosa accumulata durante novanta minuti tiratissimi, gli ha giocato un brutto scherzo, così ha continuato a rivivere per [illegible] le emozioni fortissime [illegible] una partita che [illegible] è trasformata, dopo pochi attimi, in una autentica battaglia sul fango. E quando [illegible] clima si accende, Tardelli non si tira mai indietro. La lotta pallone [illegible] pallone lo trova sempre tra i protagonisti. Se poi, [illegible] è accaduto contro lo Sparta, segna anche un gol, la sua carica agonistica [illegible] centuplica.

Un gol importante per il centrocampista bianconero, [illegible] in competizioni internazionali non [illegible] più [illegible] anno esatto. L'ultima rete infatti la [illegible] contro i finlandesi dell'Haka in Coppa delle Coppe.

Quando il suo tiro beffardo ha superato il lungo portiere Stojkovi, Tardelli è corso come un forsennato verso la panchina della Juve. [illegible] fuga di tipo Mundial.

E qui ha «regalato» [illegible] insulto a qualcuno di cui [illegible] svelerà [illegible] il [illegible]me. L'hanno visto tutti in tv, ma Tardelli non intende chiedere [illegible]: «*Dovevo scaricare la mia tensione* — spiega ora con maggiore tranquillità — *non avevo realtà bersaglio preciso a cui indirizzare quel mio urlaccio. La grinta è la mia caratteristica ed in certe occasioni mi esalto*».

Un gol importante per la Juve, ma soprattutto per lui: «*Ne avevo un bisogno quasi spasmodico* — confessa — *dovevo liberarmi da un incubo, io do sempre l'anima in campo e cerco spesso il gol, [illegible] senza troppa fortuna. Questa volta mi è andata bene e sono [illegible] uomo felice*». E' in un [illegible] di splendida forma, ma è destinato a dividere la critica che [illegible] sempre [illegible] quello che fa in campo: «*Non ho segreti* — spiega con tono polemico — *sto molto bene e quest'anno credo di aver sbagliato poche partite, pochissime anzi. Forse non tutti se ne sono accorti*».

A giudicare però dalle «voci di mercato, sembra [illegible] che Tardelli sia uno dei giocatori più richiesti. A trent'anni sta vivendo un momento felice: Roma ed Inter sembrerebbero le società più interessate a lui. Ma un contratto lo lega alla Juventus fi[illegible] al 1987: «*Mi fa piacere essere stimato ma è presto per affrontare certi argomenti. Resterò alla Juve? Tutto è possibile, io [illegible] lascio cadere nessuna possibilità, la porta resta aperta ed a piuttosto vedremo*».

Dunque [illegible] rifiuto ad un eventuale trasferimento, Bonipe[illegible]rti è avvertito. La sensazione è però [illegible] Tardelli, dopo tante chiacchiere, resterà bianconero, soprattutto se la Juve dovesse agguantare [illegible] Coppa Campioni.

E' davvero l'anno buono? Tardelli sceglie ancora [illegible] strada della prudenza: «*Anche due anni fa doveva [illegible] tutto facile, poi Atene ... Indubbiamente la Juve [illegible] Coppa si trasforma, tra[illegible] stimoli che il campionato non [illegible] offre anche se con maggior fortuna oggi non saremmo in questa posizione di classifica. Ma il clima della Coppa ci [illegible] qualcosa [illegible] diverso, e c'è sempre il fascino di qualcosa che ancora non conosciamo. Campionati ne abbiamo vinti tanti, mentre ci [illegible] sempre questo benedetto trofeo*».

Lo Sparta è [illegible] travolto [illegible] tre prodezze tutte italiane. Tardelli, [illegible] e Briaschi hanno siglato [illegible]. Non sempre «tenero» con i giocatori d'oltre frontiera, questa [illegible] Tardelli non canta vittoria: «*Non è merito solo nostro, come prima [illegible] nostre vittorie non dipendevano solo [illegible] Bontek e Platini. Non ci [illegible] qualsiasi tu squadra, [illegible] uniti per arrivare ad un traguardo ben preciso. E' nell'interesse di tutti*».

Domani Tardelli [illegible] ad Atene con la Nazionale. Gli impegni [illegible] [illegible]ma lui [illegible] da: «*La maglia azzurra è quella che tuttora mi dà più [illegible]li. Non voglio perderla e mi auguro di essere ancora titolare il prossimo [illegible] [illegible] Messico*». Giocando con la grinta [illegible] oggi, l'obiettivo [illegible] [illegible] raggiunto di sicuro.

[illegible] Vergnano

Tardelli non ha perso la sua «carica» agonistica

Junior non nasconde le ambizioni di [illegible] squadra che ha saputo restare al vertice

«IL TORINO PENSA ALLO SCUDETTO»

«Non era il nostro obbiettivo — prosegue l'asso brasiliano, che è pronto al rientro in campionato contro la Sampdoria — ma poiché siamo in gioco [illegible] ci tireremo indietro. Avete visto che i miei compagni sono andati bene anche [illegible] di me, [illegible] riprova che nel calcio conta soprattutto il collettivo?»

Il brasiliano Junior

Il Torino si prepara [illegible] affrontare un ciclo di partite di fuoco: [illegible] gare che [illegible] decidere il destino [illegible] stagione. [illegible] [illegible] della Sampdoria al Comunale, del Milan a San Siro [illegible] infine [illegible] derby [illegible] [illegible] Juventus.

Se i granata riuscissero a fare risultato in tutte e tre le partite potrebbero aspirare al massimo traguardo, altrimenti la stagione è praticamente chiusa. Almeno per quanto riguarda [illegible] scudetto, perché il discorso della Coppa Uefa può continuare con buone speranze di successo.

[illegible] da dire, comunque, che i granata [illegible] [illegible] stati particolarmente fortunati negli ultimi tempi e che potrebbero avere qualche punto in più in classifica. Basta citare l'ultimo attacco di influenza che non ha risparmiato [illegible]. Per [illegible] parlare degli infortuni a catena che hanno costantemente privato [illegible] squadra [illegible] uomini più prestigiosi. E' [illegible] Junior per parecchio tempo e [illegible] da quanto conti il brasiliano in questo Torino: [illegible] la Sampdoria, però, [illegible] assorbi e [illegible]ta: «*Noi non abbiamo mai detto [illegible] puntare allo scudetto, però, a questo punto, visto [illegible] si sono messe [illegible] [illegible] possiamo non pensarci. Di conseguenza, faremo il massimo: il Torino deve salire in alto e salirà*».

Adesso [illegible] che recupera Junior...

«*Io sto bene, penso di essermi completamente ripreso e [illegible] vedo l'ora di tornare. Debbo ringraziare, però, che [illegible] ha fatto molto piacere il fatto che [illegible] Torino sia andato bene anche durante la mia assenza. Segno che qualunque giocatore [illegible] è indispensabile, che la [illegible] veramente importante [illegible] è il collettivo. [illegible] questo aspetto il Torino può essere veramente tranquillo, perché la sua forza è nell'apporto di tutti*».

Al punto [illegible] poter puntare [illegible] massimo traguardo? Oppure, guardando più vicino nel tempo, da battere la Sampdoria, [illegible] delle squadre più in forma [illegible] momento, [illegible] giocatori come [illegible] [illegible] fa girare tutti a Vialli che segna ogni domenica, con esasperante puntualità?

«*Non posso lamentarmi dei miei incontri con l'inglese: l'ho quasi sempre battuto. Soprattutto ricordo una partita [illegible] Tokio per la coppa Intercontinentale: il mio Flamengo [illegible] battuto il Liverpool per tre a zero. Potrebbe [illegible] un precedente interessante. Vedremo [illegible] [illegible] riuscirà di battere nuovamente Souness*».

Non sarà comunque una sfida personale, soprattutto perché Junior ha continuato a ripetere che il Torino [illegible] avanti grazie al collettivo. E' importante intanto [illegible] Junior torni [illegible] squadra subito perché, collettivo o no, saranno proprio le prossime tre partite a decidere se il Torino può continuare a considerarsi una squadra da vertice.

Beppe Bracco

Riscattato lo 0 a 0 della partita d'andata

L'INDY VA AVANTI IN COPPA PER LA STRADA PIU' DIFFICILE

Battendo il Fratelli Signani, la squadra di Gravellona (che gioca in Promozione) si è qualificata per il turno successivo della Coppa Italia dilettanti

GRAVELLONA — Il 17 [illegible] ha portato fortuna: dopo diciassette anni [illegible] squadra piemontese di Promozione è riuscita a qualificarsi al [illegible] turno di Coppa [illegible] dilettanti. E' l'Indy Gravellona che, aggiudicandosi il difficilissimo ritorno di Aulla (Massa Carrara) contro il Fratelli Signani, compagine militante [illegible] girone B del campionato ligure, ha finalmente eguagliato il primato stabilito dal Borgosesia nella lontana stagione '67-'68.

Allora i gran[illegible] valsesiani, pareggiando per 1-1 sul terre[illegible] [illegible] Varazze (l'andata aveva visto il Borgo imporsi per 1-0), approdarono agli ottavi della competizione nazionale dove furono successivamente [illegible]ati — dopo un duello accanitissimo — dai veneti [illegible] Clodia Sottomarina; adesso il Gravellona per effetto di [illegible] diverso meccanismo [illegible] [illegible] nei [illegible] delle dieci migliori squadre di Promozione.

Ma per ottenere quest'autentico exploit i [illegible] hanno scelto la via più difficile. [illegible] che alla vigilia erano obiettivamente [illegible] speranze che l'Indy ce la facesse ad approdare al quarto turno interregionale. Gli arancioni, l'altro mercoledì nella partita di andata disputata al «Lucchini», non erano andati al di là dello 0-0 e nei confronti dei toscani erano apparsi di una spanna inferiori.

Il «momento-no» dell'undici di Balzarini sem[illegible]-fermato dall'ultima gara [illegible] campionato: a Villadossola, nel derby con gli azzurri [illegible] Ernesto Gori, il Gravellona era andato incontro a una magra figura uscendo sconfitto [illegible] Comunale ossolano sotto il pesante fardello di un secco 4-1. Tre giorni dopo ad Aulla è invece avvenuto il miracolo. L'Indy, che [illegible] sempre quando [illegible] odore [illegible] Coppa si trasforma, è apparsa un'altra squadra, neppure lontana parente di quella che era stata presa a schiaffoni a Villadossola.

Concentratissimi in difesa, dove davanti all'attento Zito, il libero Barcozzi, i terzini Crotti [illegible] Giavani e [illegible] stopper Mi[illegible] hanno concesso pochi palloni agli attaccanti t[illegible]ni, gli arancioni hanno allora costruito il loro successo a centrocampo. I «sette polmoni» Pivanto e Scesa, il tornante Borgata, il giovanissimo Rampi, oltre a erigere una solida barriera, hanno nel contempo trovato il [illegible] [illegible] rifornire due punte — Maffioli e Alberti — costantemente spine nel fianco della difesa toscana.

«*Solo nel primo quarto d'ora della ripresa abbiamo subito il gioco dell'Aulla* — dice mister Renato Balzarini —. *Per gli altri settantacinque minuti [illegible] partita è stata nelle [illegible] mani. Superato senza danno il forsennato assalto di ripresa dei toscani, la squadra è ridiventata padrona della situazione. E quando è arrivato [illegible] poi di Crotta ho capito che non ci avrebbero più ripresi*».

«*Dovremmo sempre giocare in Coppa* — dice il presidente Ferruccio Crotta —. [illegible] *competizione nazionale sappiamo trovare gli stimoli giu[illegible] per esprimerci al massimo. [illegible] Aulla abbiamo disputato un partitone. Se continuiamo a giocare in questo modo [illegible] pensiamo alla Coppa Italia[illegible] a farla davvero*».

[illegible] **Zunard**

PALLAMANO — Mentre l'Aosta blocca la capolista

I BINARI SUL CAMPO ALT AL CAMPIONATO PER I SANREMESI?

AOSTA — A caratterizzare la quarta giornata di ritorno è stata la prima sconfitta subita nel campionato di pallamano dall'Abc Bordighera (21-18) per opera dell'Aosta, fermamente intenzionato a non interrompere la serie positiva in casa. Nel derby piemontese, seppur di misura (15-12) il Leardi ha avuto la meglio sulla Libertas di Alessandria. Terminato il primo tempo in svantaggio, i casalesi sono riusciti a rimontare e concludere vittoriosamente l'incontro, amministrando con capacità negli ultimi dieci minuti il gioco l'esiguo vantaggio di due reti.

«Abbiamo dovuto far scendere in campo tutti i nostri giocatori. I titolari, ad eccezione di Lercari, squalificato per due turni, erano assenti per motivi di salute. Vecchiati e Fici, infortunati, mentre Bonfiglio è stato prodotto una distorsione alla caviglia in allenamento. Se a tutto questo aggiungiamo che il portiere Scaltriti dopo l'operazione al naso per l'incidente subito a Savona, non è ancora al cento cento della forma, il tutto detto». Così Piero Lorenzo, presidente del Muratlitime Sanremo, spiega trattarsi la sconfitta subita in trasferta contro il San Martino (22-6). Una partita praticamente senza storia sulla quale certamente hanno influito, e non poco, i problemi di ordine psicologico che la società sta attraversando, non avendo la certezza di poter concludere il campionato.

Infatti, sull'area dove sorge il terreno di gioco del Muratlitime, dovrà passare la ferrovia e la ditta appaltatrice dei lavori ha già iniziato a portare sul posto ruspe, pale, escavatrici.

Il Comune, frattanto, non ha destinato un'area su cui costruire un nuovo terreno di gioco. O meglio, l'area è già stata individuata, ancora sono stati realizzati i progetti. Di qui le preoccupazioni: il Comune assicura che i lavori inizieranno ad estate avanzata, i responsabili della Perravin sostengono che i lavori inizieranno fra un mese. Poichè tutto lascia prevedere che la tesi più reale sia la seconda, il malumore fra i giocatori e i dirigenti è immenso, in quanto dopo un anno di sacrifici non è improbabile che la squadra ligure debba chiudere il torneo con le conseguenze che ne derivano.

Negli altri due incontri, terzo pareggio del Torino contro il Savona (20-20) e importante vittoria (25-20) del San Camillo, che ha sconfitto in trasferta il Ferrario.

Classifica: Abc Bordighera 24; San Martino 20; Aosta 19; Muratlitime 14; Libertas 12; Ferrario, Vigevano, Leardi e San Camillo 11; Savona e Torino 3.

Prossimo turno (5ª giornata di ritorno): Aosta-Ferrario; Vigevano-Torino; Muratlitime-Leardi; Bordighera-Libertas; Savona-San Martino. Riposa il San Camillo.

p. m.

Un imperativo per la Berloni

BATTERE GLI EMILIANI O ADDIO 2° POSTO

La Cantine Riunite sono un duro ostacolo per i torinesi, in crisi nelle ultime partite

Dopo la chiara sconfitta a Milano, la Berloni torna in proprio campo, per affrontarvi domani la «matricola» rivelazione del campionato, Riunite Reggio Emilia.

La partita con la Simac ha manifestato un preoccupante calo di forma in alcune colonne portanti della sparuta pattuglia di Guerrieri, quali Cagliaris e Morandotti, così che Berloni è ad un'importante verifica contro la brillante formazione emiliana, potendosi permettere passi falsi nella rincorsa al secondo posto in classifica. L'aggancio di questo prestigioso obiettivo presuppone, infatti, che la squadra torinese aggiudichi le prossime quattro partite esclusiva della *regular season*, passando indenne i campi caldi, Napoli e Rimini, ove tuttora in ballo *play-off* ed A2, da agguantare e sorpassare allo sprint il Banco Roma che, a parità di classifica, prevarrebbe per aver vinto entrambi i confronti diretti.

Quella di domani è, comunque, una tappa già basilare di questa corsa all'inseguimento, potendo consentire alla Berloni l'immediato aggancio ai romani che, reduci dall'ultimo trucello di Coppa Europa, saliranno a Varese contro Clan Crem che deve difendere il prezioso quarto posto dai sicuri assalti della montante Oranarolo.

Sarà, in ogni modo, giornata «particolare», vista che si scontrano tra di loro tutte le prime della classifica.

La «matricola» Riunite ha caratteristiche abbastanza a quelle della Berloni: è squadra agile e veloce, di organico ridotto all'osso e con una coppia di americani di invidiabile sostanza. Come i torinesi, inoltre, è un agglomerato di giovani talenti di vecchi, irriducibili e, purtroppo, irripetibili campioni.

E' tenuta da Guerrieri (nell'unico confronto diretto della storia, quello d'andata, si è imposta chiaramente) perché il suo gioco riesce ostico a Cagliaris e compagni ed ha ulteriore giocato in quanto in modo assolutamente superiore alle previsioni della vigilia, tanto da reggere, eccezionale continuità, primissime posizioni della graduatoria.

Soltanto nelle ultime giornate, vittima del proprio striminzito organico e di qualche acciacco capitato ad elementi insostituibili come Morse, nonché dell'inevitabile e legittima flessione di qualche «grande vecchio», la squadra di Lombardi è stata ricacciata in mezzo alla mischia e rischia persino (compiice la sconfitta a tavolino contro il Banco) di fallire il mirabolante traguardo del *play-off*.

I suoi «profeti» sono due grandi che hanno fatto la storia cestistica di Varese e Torino, vale a dire: Pino «Champagne» Brumatti, quasi trentaseienne, ma con ancora il vizio del canestro e Bob «mitraglia» Morse, il cecchino infallibile del mito varesino della Ignis e della Mobilgirgi.

Con loro, casi ducissimi, per i torinesi, saranno il colored Boule, centro formidabile ed intimidatore sotto le plance, il solido Ponsoni, come l'altro, anche lui di passate memorie ed i giovani talenti Rusticelli, Giumbini e, soprattutto, Montecchi, grande speranza azzurra nel ruolo di play-guardia, oltre ad un vulcanico coach, Dado Lombardi che, dopo un grande passato in azzurro come giocatore, va ora rapidamente imponendosi anche dalla panchina per la sua riconosciuta bravura.

Enrico Isnardi

Volley maschile, un torneo sempre più avvincente

LA VALEO CERCA CON IL SISTEMI DUE PUNTI DI TRANQUILLITA'

Per superare un avversario molto pericoloso, occore che Carlevaris e compagni scendano in campo concentrati ed evitino l'emozione che li tradisce quando la posta in palio è importante

Archiviata la fase finale di pallavolo ed in attesa della Coppa Italia che prenderà il via la settimana prossima, questo weekend vedrà in scena i maschi della Valeo, alle prese ancora con il campionato, che in ogni turno si rivela sempre più avvincente e imprevedibile. I moncregalesi oggi dovranno affrontare un impegno per nulla facile, ricevendo sul proprio parquet il Sistemi Carpi, una squadra sempre valida, che gode attualmente di buona salute ed è in grado di metterli in gravi difficoltà.

La Valeo, comunque, ha tutte le carte in regola per far sentire ancora una volta il peso del fattore campo, rinfrancata anche dal successo, sia pur di misura, ottenuto martedì con il Viggiù Manlova, nel turno di recupero della quinta giornata di ritorno. E' una vittoria molto importante per la formazione di Sassi, che ha potuto così scacciare lo spettro della crisi, affiorata dopo le due sconfitte consecutive per 3-0, subite nelle ultime settimane. Inoltre, battendo i lombardi e approfittando del passo falso casalingo del Thermomec, la Valeo ha potuto allontanarsi nuovamente in classifica da due pericolosissime avversarie quali la Sidercomit.

Ciò nonostante non ha ancora raggiunto la tranquillità assoluta, anche se il successo di martedì costituisce un'ottima iniezione di fiducia per affrontare un avversario difficile come il Sistemi. La Valeo oggi potrebbe dunque cogliere altri due punti preziosi, che probabilmente la metterebbero al riparo da qualsiasi sorpresa futura. E' necessario però che Carlevaris e compagni scendano in campo molto concentrati, senza lasciare spazio al nervosismo, con conseguente diminuzione di lucidità di gioco, com'è già accaduto in alcune occasioni, quando cioè la Valeo dimostra di risentire oltre il dovuto dell'importanza della posta in palio.

m. pig.

L'appuntamento più importante della C1 di basket

TRA CAGLIARDI E GIORNALINO E' DAVVERO LA RESA DEI CONTI?

La ventitreesima giornata della «C1» di basket ha fissato l'appuntamento più atteso per domani pomeriggio nella Palestra Dora di Asti, dove si affrontano i locali della Cagliardi e gli albesi del Giornalino. E' un incontro molto importante nella corsa alle prime quattro piazze ed entrambe le squadre hanno bisogno assoluto di vincere.

«*In trasferta non riusciamo ancora ad esprimerci al meglio* — sottolinea Luigi Proglio, allenatore della Cagliardi — *se vogliamo arrivare ai play-offs per me è indispensabile non mollare punti. Con il Giornalino sarà una partita dura perché, a mio parere, se gli albesi perdono ad Asti dovranno dare l'addio ai play-offs. Se riusciremo a prevalere nella lotta ai rimbalzi vinceremo, ma dovremo marcare con estrema attenzione Carucci, un grandissimo tiratore che ha la pericolosa di aspettare sempre il momento più propizio per andare a canestro*».

Anche per Tassone, coach del Giornalino, sarà il confronto sotto canestro a decidere la partita. «*Dobbiamo riuscire a catturare i falli i lunghi della Cagliardi* — afferma il tecnico langarolo — *e giocare più accortezza in difesa. Ci mancano due punti in trasferta: vogliamo arrivare quarti dobbiamo prenderli ad Asti, o ad Arese o a Cremona: di qui non si scappa*».

Le altre squadre in testa, escluso il caso del Cremona che rischia concretamente a Carrara, dovrebbero incamerare i due punti con facilità: l'Arese, il Rossini, il Quartiere Cassale (che attende ancora il verdetto definitivo sulla partita con La Spezia, in un primo tempo assegnatale 2-0 a tavolino), tutte in casa rispettivamente contro Figino Serenza, Carnaiora La Spezia e Derthona, ed il Dugan Rho, a riposo, dovrebbero avere vita facile.

Serie C2 — Delle tre capolista, Dima Alessandria, Cus Torino e Stringa, è l'ultima ad avere l'ostacolo più difficile nella settima di ritorno, dovendo recarsi in visita all'Erg Genova.

«*Per noi tutte le trasferte sono dure* — spiega il coach della Stringa, Marcello Varvello — *bisogna vedere con quali motivazioni giocherà l'Erg Genova, e credo ancora possibile un inserimento al vertice*». Da tener presente che si giocherà a porte chiuse (per la squalifica del campo in seguito ai incidenti nel derby con il Rapallo, ndr).

Per il tecnico valenzano, Cus Torino e Dima sono i torinesi, a Pinà, a rischiare più «*Il Dima troverà un Rapallo quasi in clima di smobilitazione, gli universitari invece devono salvaguardare il Fonseca, che domenica contro di noi ha percentuali di tiro strabilianti*».

Serie D — Istituto San Paolo-Crocetta è lo scontro al vertice, il derby, e le due squadre, i padroni di casa per riscattare la sconfitta dell'andata (l'unica del campionato), gli ospiti pere conservare il secondo posto, vogliono entrambe vincere: gli ingredienti per una partitissima non mancano. Da seguire anche Conim-RBM Ivrea.

Renato Botto

LA SQUADRA RITMO SEGNA ANCORA ....

FINO AL 31 MARZO SI PUÒ SCEGLIERE TRA:

UN'AZIONE VINCENTE CON SPECIAL
RIDUZIONE 30% MONTE INTERESSI - QUOTA CONTANTE MINIMA

GIOCARE AL RISPARMIO CON SUPER LEASING
SECONDO LA DURATA DEL LEASING E DELLA VERSIONE RITMO PRESCELTA PUOI RISPARMIARE FINO A L. 2.100.000 IVA INCLUSA
SUL COSTO DEL LEASING IN VIGORE

UN GOAL A SORPRESA...
PER L'ACQUISTO IN CONTANTI
VUOL DIRE RISPARMIARE L. 1.000.000 SULLA VERSIONE
RITMO ENERGY SAVING

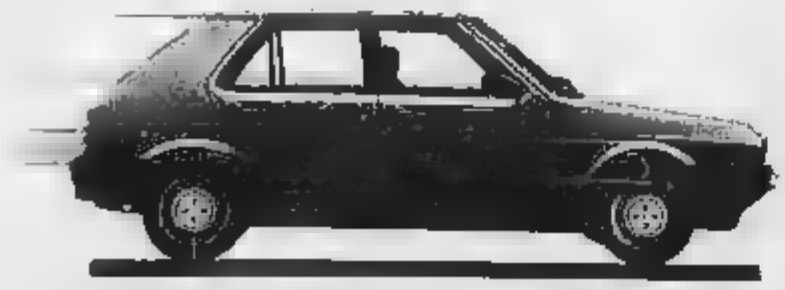

FIAT

È UN'OFFERTA DELLE CONCESSIONARIE E SUCCURSALI FIAT DEL PIEMONTE, LIGURIA E VALLE D'AOSTA

LOMBARDORE APRE IL MOTOCROSS '85

Con il mese di marzo ritorna il motocross sulle piste piemontesi e nazionali. Ad aprire la stagione agonistica sarà Lombardore, sulla statale per Rivarolo, degli impianti più gloriosi e vecchi di questo spettacolare disciplina sportiva.

Domani saranno di scena i piloti della classe 500, che disputeranno la prima prova del campionato regionale (juniores, e i cadetti della classe 125, anche loro impegnati nella disputa del trofeo regionale: un appuntamento interessante, utile soprattutto a fornire precise indicazioni sui protagonisti della stagione.

I concorrenti in gara saranno una settantina, tanto nella categoria della «mezza litro» che in quella dell'«ottavo di litro». Saranno in gara tutti i più forti specialisti piemontesi, dal campione regionale dei cadetti, Stefano Inguscio del M.C. Alpignano, al campione regionale della classe 500, Elio Delfo del M.C. Peveragno (Cuneo).

Domani, nel corso della mattinata, si disputeranno le prove libere e le batterie di qualificazione; nel pomeriggio, ore partenza alle 14, prima le semifinali e poi la finalissima che si correrà su dieci giri del percorso, per un totale di 23 Km. I prezzi dei biglietti sono stati fissati in 6000 lire; 4000 i ridotti e per i militari.

La gara di domani che, come abbiamo detto, apre ufficialmente la stagione del motocross in Piemonte, è la prima delle cinque prove del calendario '85 della Lombardore. Il 28 aprile in gara tutti i migliori conduttori seniores, impegnati in una gara nazionale per la classe 500, cui faranno gli juniores della 125; l'attività agonistica proseguirà quindi il 26 maggio, con il tricolore sidecar-cross e i cadetti della 250.

Dopo la pausa estiva, gli ultimi due eventi rispettivamente per il 15 settembre, con gli juniores 250 e i cadetti 125, e per il 13 ottobre, una internazionale seniores classe 500.

Antonio Caltanco, vicepresidente dell'Automotoclub Settimo che cura le gare a Lombardore, non è troppo soddisfatto del calendario. «*La Federazione italiana — ci un po' troppo. Avevamo chiesto di disputare a Lombardore la prova mondiale di sidecarcross, ma siamo stati accontentati e noi soni rimasti delusi i circuiti piemontesi che non avranno gare mondiali in programma. Ancora una volta sono state favorite le piste dell'Italia centrale*».

Caltanco si augura che la stagione '85 sia più fortunata di quella passata. «*Avevamo in programma tre gare — dice — ma due siamo stati costretti ad annullarle per il maltempo. Ai primi di marzo una frana nella costruenda superstrada che passa da Lombardore ci ha rovinato un bel pezzo di pista e l'incidente s'è risolto a fine aprile. Due gare in meno che hanno inciso in maniera determinante sul piano sportivo ma anche finanziario.*

p. f.

Campionati amatori

NEL CROSS DOMINIO PIEMONTESE

Circa 1100 atleti ed atlete provenienti da tutta Italia sono dati battaglia a Puegnago, in provincia di Brescia, in occasione dei campionati amatori di corsa campestre.

Su un percorso reso durissimo e selettivo da due giorni di pioggia ininterrotta, che ha trasformato il tracciato di gara in un pantano incredibile, gli atleti e le squadre piemontesi l'hanno fatta da padroni vincendo entrambi i titoli a squadre, maschile e femminile, e ben 8 titoli individuali sui 18 in palio.

Tra di essi occorre ricordare i nomi di Capuzzo, della Manzone, della Tappa e della che hanno vinto gare femminili, e di Genetti, Fizzo che hanno conquistato tutti e tre i titoli seniores a disposizione.

Nella classifica a squadre i torinesi hanno conseguito un significativo «en plein»: il G.S.P.T. Alligare ha battuto di misura il Corona, che a sua volta ha superato il C.S.K. di Borgaretto ed il G.S. Felter di Puegnago, che ha organizzato magnificamente questa gara.

Il G.S.P.T. Alligare ha detenuto anche il titolo a squadre femminile confermandosi, dopo la conquista del titolo italiano su strada a Borgaretto ed il secondo posto nel italiano di marcia a Milano, delle migliori squadre italiane del settore amatoriale.

• PILA — Centoventi sciatori di ambo i sessi, in rappresentanza di 13 nazioni (Australia, Francia, Canada, Stati Uniti, Gran Bretagna, Austria, Svezia, Finlandia, Norvegia, Germania Occidentale, Svizzera, Olanda, Italia) gareggeranno lunedì e martedì 12 e per aggiudicarsi il successo, ed i punti in palio, nella penultima tappa del circuito di Coppa del Mondo di free-style, una manifestazione che la prima volta nella sua ancora giovane storia in Valle d'Aosta. Sulle abbondanti nevi della stazione sciistica valdostana, i migliori specialisti mondiali dello sci acrobatico saranno impegnati lunedì nelle gare di «gobbe» fa nella pista Leisnoé.

• CICLISMO — Finale giallo nella prima tappa (giovedì c'era stata un «cronometro» di prologo vinta dal gregario Moser, Calovi) Tirreno-Adriatico. La combattuta volata finale sul traguardo di Arpino è stata vinta da Vanderaerden, ma la giuria ha assegnato il primo posto ad Argentin ritenendo che il belga forse comportato scorrettamente

A San Sicario

TROFEO SANDRO RUBATTO OGGI SI CORRE

Si svolge oggi a San Sicario, su pista di Coppa del Mondo, una gara di slalom gigante a squadre organizzata dal Gruppo Giovani Imprenditori di Torino. Si tratta dell'8ª edizione del Trofeo «Sandro Rubatto», manifestazione sciistica promossa ogni anno dai giovani imprenditori torinesi in ricordo del loro associato, ed amico, Sandro Rubatto, morto prematuramente in un incidente automobilistico. La prima gara si svolse

Anche quest'anno gli inviti sono stati estesi agli associati di tutti i gruppi Giovani imprenditori d'Italia: al Trofeo partecipano imprenditori, dirigenti, loro familiari ed ospiti.

Il Trofeo viene assegnato, per la durata di un anno, all'azienda prima classificata e verrà attribuito definitivamente all'azienda associata all'Unione Industriale di Torino che per tre anni, anche non consecutivi, abbia totalizzato il miglior punteggio, avendo tra i suoi atleti almeno un iscritto al Gruppo Giovani di Torino.

Fino ad ora, si sono classificate aziende vincitrici: Giacosa (1977), Piemontese (1978), Perla (1979 e 1983), Invicta (1982), Aurora (1983 e 1984).

Questo il programma: ore 10,30: gara di slalom gigante a squadre; 17,30: cerimonia di ritiro, diretto dal prof. Alberto Giacone in piazzetta del Centro Commerciale di San Sicario; 19: comunicazione dei risultati della gara e premiazione.

L'India conduce per 2-0 sull'Italia

ANCHE CLAUDIO PANATTA PERDE IN DAVIS

DAL [illegible] INVIATO

L'India conduce sull'Italia per 2-0 dopo la disputa dei due primi singolari. Dopo che Cancellotti era stato battuto da Ramesh Krishnan, anche Claudio Panatta si è arreso, sempre al quinto set, a Vijay Amritray nel match sospeso per oscurità la sera precedente in condizioni di parità (due set a testa): se si fosse continuato, al novantanove per cento il successo [illegible] stato dell'azzurro.

Vijay Amritray, trentadue anni, non ha più la tenuta necessaria per [illegible] i cinque set senza tie-break come in Coppa Davis impone. Aveva dominato i primi due set grazie alla sua tecnica, alla sua esperienza, alla sua classe, poi aveva incominciato ad accusare la fatica, lo stress [illegible] caldo afoso (oltre quaranta [illegible] di temperatura) e Claudio Panatta aveva potuto rimontare con grande facilità. Purtroppo il limite di oscurità fissato per le ore 17 imponeva il rinvio a questa mattina.

Riposato, determinato grazie alla superiore esperienza e classe, Amritraj si è aggiudicato la quinta tra- [illegible] in 28 minuti con il punteggio di 6-3. All'azzurro ha lasciato un barlume di possibilità solo nel primo games. Con il servizio a disposizione l'indiano commet- due doppi falli e permetteva a Claudio di giocare due break-point. Sul primo Vijay serviva una [illegible] prima palla e la risposta di rovescio di Claudio finiva a [illegible]. Sul secondo, nuova prima palla dell'indiano, discreta risposta di Claudio e volée [illegible] di Vijay che Claudio cercava di salvare con un lob lifted che però gli restava sulla racchetta: la palla si alzava ma la sua parabola era troppo corta. L'indiano a rete non aveva difficoltà a chiudere il facile smash.

«L'erba [illegible] il concede tante chances — ha spiegato Adriano Panatta —. *Una al massimo, non dieci come i [illegible]pi in terra. Purtroppo nell'occasione propizia per mio fratello, Vijay ha servito molto bene. Era entrato [illegible] campo più determinato, forte della sua esperienza, l'indiano. Purtroppo lo sapevo che su [illegible] un solo set era lui il favorito».*

Mantenuto il proprio turno [illegible] battuta, Amritraj strappava subito dopo il servizio a Panattino e si portava quindi sul 3-0. Nel secondo turno [illegible] battuta, Claudio, grazie a tre ace, conquistava il primo gioco, ma poi permetteva al rivale di involarsi 5-1. Qui [illegible] una discreta reazione annullando il primo turno [illegible] battuta dell'indiano [illegible] per conquistare a[illegible] e match, [illegible] al [illegible] gioco l'indiano metteva a segno quattro prime palle e dopo 28 minuti (per un totale complessivo [illegible] [illegible] ore 58) il *match* [illegible]eva [illegible] il risultato che vuole dire quasi certamente la sconfitta finale dell'Italia.

Vijay che [illegible] sera prima aveva fatto intendere che [illegible] fatiche della Coppa Davis [illegible] ormai troppo pesanti per la [illegible] età, poteva così uscire dal campo acclamato [illegible] [illegible] pubblico per correre ad abbracciare m[illegible] Maggie in lacrime stretta al padre Bob. Per Adriano Panatta, capitano [illegible] giocatore degli azzurri, il disappunto era davvero grande. *«E' un set che vale tutto il match»*, [illegible] [illegible] poche ore prima della prosecuzione dell'incontro, [illegible] era [illegible] sapeva più trovare in se [illegible] [illegible] carica per sperare ancora.

Purtroppo la [illegible]tà di Ocleppo, fortunatamente ripresosi per giocare il doppio, l'aveva costretto a fare giocare il fratello, che [illegible] la sconfitta rimediata contro Vijay Amritray è balzato [illegible] comando della graduatoria negativa dei match giocati e persi in Coppa Davis, 7 su 7, avendo superato il precedente record negativo di Cesare Colombo che nei primi [illegible] [illegible] partecipazione alla Coppa Davis aveva giocato [illegible] match perdendoli tutti e sei. Probabilmente la carriera di singolarista azzurro [illegible] Panattino si è chiusa qui in India.

Dopo la conclusione [illegible] singolare gli indiani comunicavano che per il match di doppio sarebbero scesi in campo Anand Amritraj e Shahi Menon mentre Adriano Panatta confermava la formazione azzurra con Ocleppo ed il fratello Claudio.

India-Italia 2-0: Krishan — Cancellotti 6-3, 11-9, 4-6, 3-6, 6-4; V. Amritraj — C. Panatta 6-1, 6-4, 6-7, 3-6, 6-3.

Rino Cacioppo

Claudio Panatta: un match senza fortuna

Pallanuoto: si gioca nella piscina comunale (ore 18,30)

CONTRO L'ANDREA DORIA LA TORINO '81 RISCHIA UN DEBUTTO DA BRIVIDO

Dopo aver rivelato le proprie intenzioni per la stagione appena cominciata, pareggiando sul difficile campo [illegible] Lerici sabato scorso, [illegible] Torino '81 si appresta ad esordire [illegible] fronte [illegible] propri tifosi. I pallanuotisti piemontesi in- [illegible] ricevono [illegible] (ore [illegible] piscina stadio comunale) [illegible] visita dell'Andrea Doria, una squadra con ottime credenziali, che potrebbe creare [illegible] qualche problema.

Si tratta dunque di [illegible] esordio tutt'altro che facile [illegible] Macchia e compagni, che però confidano [illegible] conforto di un [illegible] positivo con i liguri, [illegible] iniziare nel migliore dei modi cogliendo anche l'occasione [illegible] presentare la nuova divisa [illegible] il nuovo abbigliamento sportivo, fornito dalla Kappa, l'azienda torinese che già in passato [illegible] avuto contatti con il mondo della pallanuoto, legando il proprio nome a[illegible] Pro Recco.

Per il bene d[illegible]la pallanuoto piemontese, c'è da augurarsi che questo gesto voglia significare [illegible] speale di ritorno di fiamma, costituendo il primo [illegible] verso un rapporto di collaborazione molto più [illegible].

Tornando all'incontro con l'Andrea Doria, bisogna subito evidenziare che la formazione ligure [illegible] presenta [illegible] una brillantissima vittoria ai danni della Triestina, ottenuta con una vera e propria goleada. L'episodio [illegible] deve scoraggiare i torinesi, a patto però che Mattia Aversa [illegible] riuscito a correggere [illegible] mira [illegible] alcuni suoi attaccanti che a Lerici, anche per merito [illegible] un certo Panerai, hanno [illegible]to qualche problema a [illegible] trare la porta avversaria.

L'Andrea Doria comunque è una squadrta essenzialmente formata da giovani, anche se assai promettenti, e pertanto non potranno far valere la loro esperienza, un'arma assai importante nelle partite in trasferta.

Prende il via oggi anche la serie C a [illegible] subito [illegible] difficoltà per le formazioni piemontesi. La Libertas Dino Rora infatti va a La Spezia a giocare sul campo del Maridipart, casa [illegible] squadra di marinai molto valida, che l'anno scorso ha conteso fino all'ultimo la promozione al Quinto. Compito leggermente più facile per il Cus Torino che esordisce in casa (ore 16,45 piscina stadio) affrontando l'Aragno. I padroni [illegible] casa hanno buone possibilità di iniziare con il piede giusto un campionato che per loro, come del [illegible] per la Libertas, si annuncia particolarmente difficile.

Maurizio Pignata

ROSSI, MAZZOLI E VECCHIONE DI SCENA IN COPPA MONDO

Di [illegible] a Venezia i fiorettisti torinesi. Gli spadisti vercellesi Andreoli [illegible] Randazzo insieme all'eporediese A. Bermond gareggeranno a Londra nel «Martini»

All'insegna delle grandi competizioni schermistiche internazionali, il prossimo week-end, con appuntamenti a Venezia, Londra, Bonn, da cui rimarranno esclusi soltanto le fiorettiste, le quali hanno fatto passerella [illegible] scorsa settimana a Torino in Coppa Europa e nel Trofeo «Scienza 85».

I fiorettisti saranno di scena nel «Città [illegible] Venezia», quarta prova di Coppa del Mondo, che [illegible] scorso anno vide la splendida, esaltante accoppiata degli azzurri Stefano Cerioni e An- [illegible] Borella, affiancati sul podio dopo aver infranto l'estremo assalto del tandem germanico Behr-Gey (il vincitore dell'ultimo «Martini»).

[illegible] due giganti di Jesi e di Mestre, si alleano gli altri olimpio- [illegible] Scuri, Cipressa e Numa. Il mestrino duplice oro a Los Angeles, analoso di rivincita contro il pluricampione sovietico Romankov, vittorioso nell'appassionante duello del «Rommel» parigino.

Nel folto nucleo di promettenti reclute, figurano pure i torinesi [illegible] Club Scherma Chieco Rossi, Mazzoli, R. Vecchione mentre più massiccio sarà il loro successivo intervento al «X Trofeo Amicizia» riservato alle varie categorie «under 15» di fioretto maschile e femminile.

Giovani spadisti [illegible] Vercelli (Andreoli, M. Randazzo) e Ivrea (A. Bermond) [illegible] a Londra nel Trofeo «Martini», a rincalzo degli azzurri Bellone, [illegible] (vincitore del «Monal»), Ferro, Manzi, [illegible] e Resegotti, al vertice in Coppa Mondo Juniores. A Bonn, per il «7 Nazioni», andranno infine in [illegible]na gli olimpionici della [illegible] Arcidiacono, [illegible] Barbo, Marin, Meglio e Scalzo.

c. f.

Il ragazzini di [illegible] Failla al secondo successo

NEL TROFEO STROBINO LO SPORTING FA UN BEL BIS

Il [illegible] Roger Failla assieme ai [illegible] [illegible] che hanno conquistato il successo

Per il secondo [illegible] [illegible] cutivo, i ragazzini [illegible] Circolo della Stampa Sporting [illegible] [illegible] aggiudicato il Trofeo Oreste Strobino, torneo [illegible] tennis regionale riservato agli «under 13». La finale si è svolta [illegible] Biella lo scorso weekend e [illegible] [illegible] la vittoria [illegible] giovani allievi di Roger Fai[illegible] sui locali [illegible] Il secco punteggio di 4 a 0.

«*Ma la vera finale* [illegible] *stata quella contro il circolo Le Pleiadi* — spiega Failla, maestro giramondo (è nato all'Asmara, ha vissuto a lungo in Sud Africa, è approdato a Torino nel '71) che sembra aver trovato finalmente il proprio [illegible]nte ideale allo Sporting —. [illegible] [illegible] scorso anno i nostri avversari più difficili erano stati i ragazzi del circolo [illegible] *Moncalieri e Paolo Sarroglia è stato bravissimo a battere, giocando un tennis veramente ottimo il «numero 1» avversario, che nell'edizione scorsa era stato già battuto dai nostro Martelli ora fuori età*».

Oltre a Sarroglia, gli altri piccoli «eroi» dello Sporting sono Marco Grillandini, Eli- [illegible] Osiro, [illegible] Peckale (tutti dodicenni) e la riserva Carlotta Colombo (più giovane di un anno). «*Sono stati tutti bravi, i miei ragazzini* — si entusiasma Failla —. *Hanno dimostrato una grinta, [illegible] determinazione e una serietà eccezionali. E sono stati bravi anche i genitori che hanno fornito la massima collaborazione possibile*».

Il Trofeo Strobino, dedicato ad un industriale appassionato di tennis mancato una decina di anni fa, rappresenta una specie di [illegible] pionato regionale a squadre per ragazzi nati negli anni '71, '72 e '73, quasi un confronto fra le diverse scuole.

«*In fatti il regolamento [illegible] pone che ogni circolo presenti esclusivamente ragazzi tennisticamente nati e cresciuti al proprio interno* — spiega Failla —. *E' come una verifica del lavoro compiuto dalle varie scuole di addestramento tennis del Piemonte*».

A questa decima edizione del torneo hanno preso parte [illegible] squadre per un totale di 116 piccoli giocatori. In varie città [illegible] regione (Ivrea, Asti, Alba, Alessandria, etc.) si sono svolti i gironi eliminatori e la seconda fase, la finale, come si diceva, ha avuto luogo a [illegible].

«*I problemi più seri* [illegible] *abbiamo incontrati ad Alessandria* — racconta ancora Ro- [illegible] Failla —. *E proprio in quella occasione i ragazzi hanno dimostrato tutta la loro serietà e determinazione. Là si doveva giocare su campi in terreno sintetico e i miei piccoli allievi sono [illegible] solo alla terra rossa; allora, [illegible] due settimane di seguito, ogni sera dalle 20 alle 23 andavamo ad allenarci su un campo di Mirafiori Sud: nessuno è mai mancato, nessuno si è mai tirato indietro. Non voglio dire che questi ragazzini [illegible] già [illegible] campioni, [illegible] hanno le possibilità per diventarlo. Alcuni hanno già un repertorio completo di colpi giocati molto bene. Paolo Sarroglia, ad esempio, il nipotino dell'ex massaggiatore della Juventus degli A[illegible] 50 e 60, [illegible] [illegible] grande tennis e se continuerà [illegible] lo stesso impegno e la stessa volontà potrà davvero diventare un buon tennista*».

g. d. s.

ENTRA ANCHE TU IN UNA NUOVA FIAT

SO.VAL.CAR

comunica alla Clientela l'inizio della sua attività [illegible] Concessionaria Fiat

Via Lanzo n. 205
Tel. 4701582
Borgaro (TO)

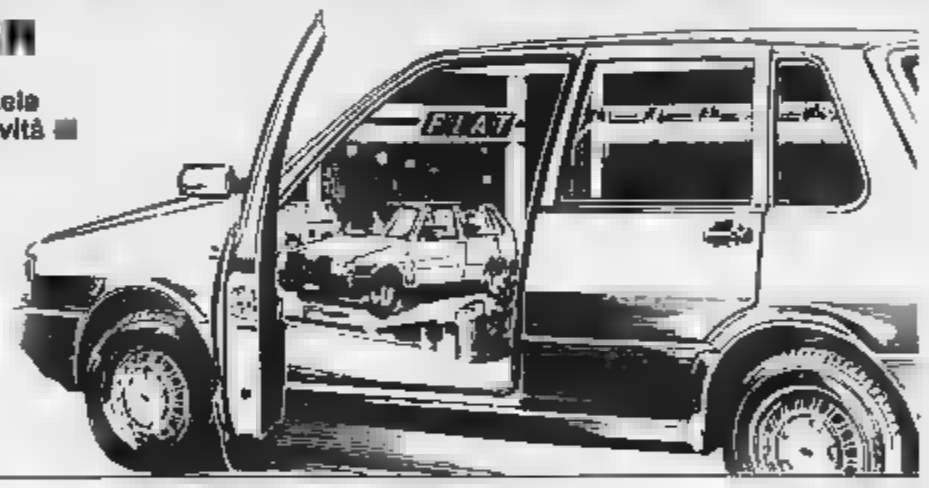

Finalmente NATURHOTEL

la soluzione definitiva per vivere una vita in piena forma.

Finalmente anche in Italia,
sul modello delle health [illegible] americane, è nata la catena Naturhotel: grandi e lussuosi alberghi attrezzati con le più moderne apparecchiature diagnostiche e terapeutiche per ritrovare, sotto diretto controllo medico, [illegible] perfetta forma fisica e psichica.

1 **Naturhotel è indicato per tutti coloro** [illegible] conducono una vita stressante, sedentaria o disordinata e desiderano fare [illegible] [illegible] vacanza e per chi desidera semplicemente occuparsi [illegible] proprio aspetto, [illegible] [illegible] modo serio. [illegible] indicato anche per tutti coloro che hanno problemi fisici [illegible] varia natura e vogliono ritrovare [illegible] benessere.

2 **Naturhotel è personalizzato.** Ogni vacanza Naturhotel inizia con un check-up completo in base [illegible] quale lo staff medico redigerà una scheda personale (utile anche a casa, a soggiorno ultimato) sulla quale verranno indicate le cure complete e individuali, [illegible] terapie e persino le attività ricreative più [illegible] a risolvere i vostri specifici problemi.

3 **Naturhotel è centro estetico.** Pulizia del viso, trattamento antirughe, manicure, pedicure, parrucchiere, maschere, depilazioni, gabinetto [illegible] UVA, massaggi rilassanti, modellanti ecc., completano ed integrano il ciclo di cure consigliato per un perfetto risultato finale.

4 **Naturhotel è cura.** A seconda dei casi potrete [illegible]uire [illegible] ciclo di idroterapia (balneoterapia, idromassaggi, vapori, spugnature, bagni ecc.), massoterapia, pressoterapia (massaggi rieducativi, linfodrenanti, ginnoterapia in palestra ecc.), fangoterapia, bagni termali, laserterapia, ionoforesi, [illegible] diadinamiche (magnetoterapia).

5 **Naturhotel è ristorante dietetico.** Un computer elaborerà per [illegible] un menù personalizzato, calibrato scientificamente, sempre [illegible]. Un [illegible] che terrà sempre conto dei vostri problemi, ma anche [illegible] vostri gusti, per tutto il tempo del soggiorno.

6 **Naturhotel è vacanza.** Piscina, tennis, ambiente tranquillo circondato dalla natura, in zone ricche di iniziative turistico-culturali, Naturhotel è anche una magnifica vacanza sia per [illegible] che per la vostra famiglia.

7 **Naturhotel è vivere per sempre** [illegible] **sui 5 milioni.** Con [illegible] milioni, oggi potete acquistare in multiproprietà, con rogito notarile, 15 giorni per tutta [illegible] vita nell'albergo Marco Polo di Montegrotto - Abano Terme, che [illegible] parte [illegible] catena Naturhotel. Una multiproprietà davvero speciale, che vi [illegible], a differenza [illegible] tutte le altre, la sicurezza di una gestione specializzata alberghiera, il comfort, l'assistenza e i servizi che solo un grande albergo [illegible] in grado [illegible] fornire.

8 **Nat[illegible]otel è [illegible] forma migliore di investimento.** Il programma finanziario Naturhotel prevede il completo ammortamento [illegible] capitale versato in soli [illegible]. La rivalutazione dell'immobile, invece, incomincia subito ed è prevista particolarmente elevata, in quanto sia a fronte di un valore [illegible] [illegible] [illegible] nel [illegible] genere. Un'occasione da non lasciarvi sfuggire per fare un [illegible] investimento che si ripaga subito in termini economici e [illegible] valore incommensurabile in [illegible] di benessere.

15 giorni [illegible] padrone per un anno [illegible] leone.

NATURHOTEL

Vi piace di spedirmi senza alcun impegno da parte mia, maggiori informazioni su Naturhotel, sui servizi speciali offerti dall'albergo Marco Polo di Montegrotto - Abano Terme e sulla formula di acquisto in multiproprietà, non vincolante?

Abbiate inoltre almeno 4 specialisti di Naturhotel a mia disposizione per un colloquio personale.

NATURHOTEL
Via Visconti 18 - 20131 Milano
Tel. 02/29 53 44

Nome [illegible] Cognome
Via [illegible] N. Tel.
Città [illegible] CAP

ECONOMICI

21 Offerte affitto

A. AFFITASI appartamento nuovo ammobiliato composto soggiorno cucinotto camera bagno. Tel. 566574.
A. AFFITASI ristorante attrezzatissimo zona Rivoli. Tel. 956 0405.
A. AFFITASI villa Venaria 7 vani 2 cucine giardino. Tel. 4500218.
AFFITASI Grugliasco alcuni locali uso ufficio o laboratorio. Tel. 340 317.
AFFITASI Grugliasco negozio ben avviato con abitazione. Tel. 7802884.
AFFITASI Orbassano 2 camere cucina bagno. Tel. 902 3460.
CENTRALE ufficio con 2 vetrine mobili varie. Ideale per agenzia. Corso Vittorio 33. Tel. 54 31.
COLLINA Cavoretto camere e cucina arredate. Tel. 50 22 22.
CORSO Vittorio angolo Duchi d'Aosta 3 vetrine 2 uffici cucina doppi servizi. Tel. 540 271.
RESIDENCE via Pianezza 62 unici appartamenti arredati con servizi privati. Tel. 242 2233.
S. MAURO Lanzo splendido appartamento 4 vani cucina giardino riscaldamento mensili L. 350 mila. Aurelio 998 907 - 397 114.
SOFFITTA ottima abitazione indipendente 70 mq mensili più caparra no agenzie. Tel. 988 7164.
STUDIO COCCHI affitta via Cibrario 72 200 mq in palazzina per uffici o studio professionale con 3 vetrine box per 3 auto e 200 mq uso spesa. Tel. 530 371.

36 Nautica

COLOMBO Moncalieri e occasione di Barche usate, motori fuoribordo, gommoni, natanti anche con pagamento dilazionato e permuta vantaggiosa. Di marzo con 1912 è la prima di decidere l'acquisto annuale e troverai Vi offriamo Jeanneau Cruiser Rio e le migliori marche. Torino Corso Unione 47. Tel. 434 713

38 Animali e veterinaria

A. RAZZE migliori da appartamento Terranova, Barbagrigi Toy Ium + golden, Schnauzer nani, West Highland, Fox terrier, Bichon, pechinesi, maltesi. Tel. 011 540 9677.

45 Ville, app., cascine per vacanze, acq.-vend.

A.A.A.A. 38.500.000 rustico abitabile 30 minuti Torino 6 camere cantina. Gestam 650 3053.
A.A.A.A. 30 km Torino casetta 4 camere stalla fienile 3 appezzati 400 mq terreno L. 32 milioni. Gestam 650 3053.
A.A.A.A. CANAVESE rustico indipendente 10 vani 600 mq. terreno L. 24 milioni. Gestam 650 3053.
A.A.A.A. CARAMAGNA (zona Carmagnola) Cascinetto 5538 casetta abitabile subito completamente ristrutturata formata da 4 camere bagno cucinino legno rustica e L. 79 milioni mutuo anche 20 rate semestrali.
A.A.A.A. COAZZE casetta abitabile 2 camere angolo cottura servizi trattabile L. 35 milioni. Gestim 650 3053.
A.A.A.A. MURIALDO (zona Cuneese) Casamercato 5550 casa tipica completamente indipendente e abitabile subito formata da salone 6 camere cucina doppi servizi riscaldata box auto (recentemente comoda mezzi pubblici e servizi) tenuta a L. 118 milioni minimo anticipo dilazioni in 20 rate semestrali.
A.A.A. TORRE (vicinanze Cavour) casa 3 camere cucina 2 servizi terreno, 60 metri balconi. Gestim L. Tel. 011 591 344.
A.A.A. NICHELINO angolo rustico indipendente con 400 mq terreno L. 26 milioni trattenuti. Gestim 650 3053.
A.A.A. 40 km Torino (ai Piedi) vendo villetta sola indipendente terreno mq 1200 L. 75 milioni. Tel. 011 974 420.
A.A. CORTICONE di Salvoro piazza Cavanercado 5536 villa panoramica 13 vani mq parco circostante salone 4 camere cucina 3 servizi taverna box auto ascensore L. 165 milioni. Dilazioni di pagamento.
A.A. CRESCENTINO vendesi posizione casetta 60 mq più 400 mq terreno L. 28 milioni. Tel. 839 7473.
A.A. GIAVENA Casamercato 5546 casetta completamente indipendente ristrutturata con giardino 500 mq formata da ampio 4 camere cucina 2 servizi box letto 4 posti (anche separati) L. 78 milioni minimo anticipo dilazioni (Orizia immobiliari).
A.A. LIRE 100.000 mensili Casamercato 5555 Borgone di Susa piena casetta abitabile subito cortile cucina cucina giardino adiacente al fabbricato comodità negozi e mezzi pubblici.
A.A. LIRE 373.000 mensili Casamercato 5555 Borgone Cenischia casetta ristrutturata da ristrutturare formata da 3 camere cucina cantina terrazzo magazzino giardino servita da acqua luce strada comodità mezzi pubblici.
A.A. MORAMBENGO Casamercato 5545 rustico abitabile 6 camere cucina stalla fienile box adatto cantina 60.000 mq di terreno circostante in corpo unico L. 102 milioni minimo anticipo dilazioni 20 rate semestrali.
A.A. VICINANZE Avigliana vendesi casetta ristrutturata pietra pianta 700 mq giardino L. 38 milioni dilazionabili. Tel. 839 7473.
A.A. VILLA Pellice Casamercato 5546 casetta completamente ristrutturata formata da 4 camere soggiorno cucina 2 servizi box auto corpo L. 65 milioni dilazionabili.
A.A. 12.500.000 vendesi rustico con terreno nel Canavese Tel. 839.7473.
A.A. 30 km da Torino Sud Casamercato 5555 rustico abitabile subito Cumiana formato da piano terra camera soggiorno cucinotto pagno ripida terreno 300 mq L. 24 milioni, minimo anticipo dilazioni 10 rate semestrali.
A.A. 38 km da Torino Casamercato 5556 rustico abitabile 5 camere cucina servizi privilegiate terreno pianeggia 300 mq L. 48 milioni minimo anticipo dilazioni mensili di pagamento.
A.A. 38 km da Torino cascinetta abitabile 4 vani stalla fienile terreno mq 500 L. 36 milioni. Tel. 011 974 420.
A. ACQUISTASI in contorni rustico o casetta massimo 30 km Torino. Tel. 839.8469.
A. ACQUISTASI in contorni rustico o casetta con terreno massimo 30 km Torino. Tel. 839.8453.
A Cumiana vendesi casetta semiristrutturata 2 camere servizi garage terreno L. 30 milioni dilazionabili. Tel. 839.7473.

A L. 280.000
per 28 mesi senza anticipo senza interessi in stupendo immobiliare vendo rustico con terreno. Tel. 654.235 - 658.303

A 25 km Torino vendesi rustico indipendente 4 vani pertica prendisi L. 30 milioni dilazionabili. Tel. 839.7473.
ACQUISTO casetta o cascinetta vicinanze Torino pagando in contanti. Tel 900.642
AL mare affare a 2 km dalla Costa Azzurra vendo alloggio nuovo finitura lusso ma 3%. Tel. 0182 20 873.
ALASSIO alloggio ingresso soggiorno 2 camere cucina ripostiglio balconi terrazzo ristrutturato L. 48 milioni più dilazioni mutuo Tel. 019 644 287.
A vendo rustico con per dilazionabile in 5 mini alloggi indipendenti Tel. 0182 20 873.
ANDORA pedemonte 24 mesi senza interessi anticipo L. 5 milioni palazzo pedemontano panoramico mutuo impresa vendo direttamente mono-bi-tri-locali 300 mt spiaggia mare posto auto ampi terrazzi termo autonomo. Tel. 0182 642 260 - 011 788 115.
AVIGLIANA nuova costruzione tre 3% attico di mq 150 con garage pennello quadrupleo. Terranostra 931.1995 - 938 873.
AVIGLIANA sul lago grande alloggio di mq 90 con garage L. 80 milioni. Terranostra 938.073.
AVIGLIANA villa unifamiliari ottimo rifiuto riscaldamento indipendente giardino panoramici dilazioni tre 3%. Terranostra 931.1995 - 938.873.
AVIGLIANA viale lago 2 camere bagno cucinino servizio garage L. 80 milioni. Terranostra 931.1995 - 938 873
BARDONECCHIA alloggio appoggio casa da ristrutturare mq 700 mq più garage L. 200 milioni. Tel. 549 694
BARGE Envie cascina indipendente 4 vani terreno mq 1000 molto panoramica L. 18 milioni. Tel. 0175 348.40.
BARGE vendo casa indipendente da 4 vani abitabile con ampio terreno L. 28 milioni Tel 0175 349.25.
BORGHETTO alloggio ingresso camera cucina finiture signorili balconi L. 34 milioni più rate mensili. Tel 019 644.287.
CASA abitabile 3 vani e servizio orto in cascina vendo L. 15 milioni dilazionabili. Tel. 0124 312.01.
CASA in collina 5 vani acqua luce, orto adiacente, vendo L. 25 milioni dilazionabili. Tel. (0174) 31.201.
CASA indipendente abitabile 5 vani servizi terreno Pinasca Villar Perosa L. 48 milioni. Tel (0121) 501.277 pasti.
CASA rustica Valle Po semiabitabile indipendente terreno L. 15 milioni. Tel. 0175 728 147 ufficio.
CASAMERCATO A 011 4545 comprovenda rustici, casette, cascine, baite, box, ville in ogni zona. Passo bene contanti! Aperto sabato pomeriggio.
CASETTA rustico Fossano 4 camere cantina magazzino terreno vicino paese vendo L. 37 milioni. Tel. 0121 514.58.
CASETTA 4 camere stalla cantina fienile vicino paese Piasco Saluzzese vendo L. 28 milioni Tel. 4.86.
CENTRO Scalenghe casetta 4 vani risistemata telefono giardino garage L. 42 milioni. Tel. 0121 81.56 ore pasti.
CERIALE 2 km villa vista mare 110 mq più terrazza magazzino L. 75 milioni più dilazioni mutuo. Tel. 019 644 287.
COLLINA di Rosta stupenda totalmente nuova costruzione con 1500 mq di giardino, Terranostra 931.1995 - 938.873.
COURMAYEUR ingresso vende nuovi mobilificio. Tel. (011) 804.110.
CUMIANA casa in paese tutta comodità 4 camere servizi cantina giardino contro vendo L. 90 milioni. Tel. 905 6206.
CUMIANA casa bella posizione 4 camere servizi mq 800 terreno campo bocce vendo L. 95 milioni. Tel 905.6206.
CUMIANA centro casa ristrutturata cucina salone 2 camere bagno garage cantina orto L. 75 milioni. Tel (0121) 71.921.
CUMIANA villa bifamiliare 3 parti indipendenti 3 camere soggiorno cucina 2 bagni taverna garage tavernetta cadauna rifiniture lusso ampio terreno vendesi. Tel. 905.6206 905 6287.
FINALE Liguria (collina) casa rustica vista mare più 2000 mq terreno L. 15 milioni più ristrutturato. Tel. 019 644 287.
FINALE Liguria vicinanze stazione alloggio 70 mq più solaio L. 35 milioni ristrutturato. Tel. 019 644.287.
FINALE Liguria zona residenziale bilocali appartamento in villa termoautonomo giardino L. 78 milioni, pagamento dilazionato Tel. 019 644 287.
GECIM Baldonecchia in elegante condominio soggiorno con camino 2 camere cucinino box auto. Tel. 517.566.
GECIM Grassonay nuova costruzione monolocali arredati a 30 mt. impianti stufa L. 40 milioni Tel. 517.566.
LAIGNE Piemonte vendo prestigiosa villa trifamiliare ammobiliata con giardino. Tel. (0175) 30.548.
LOANO vendesi fronte mare 100 e 200 mt mare bilocali arredati. Tel. 019 669.819.
LOANO 100 mt Porto Turistico alloggio ristrutturato completamente ristrutturato più arredamento. Prezzo interessante. Tel. (019) 644.287.
PIETRA Ligure 2 km, monolocale più servizi nuovo L. 33 milioni ristrutturati. Tel. (019) 644.287.
PRAGELATO appartamento signorilissimo 3 camere soggiorno cucinotto legno terrazzi posto auto cantina giardino cinta vendesi per contanti L. 87 milioni. Orizia Turistica sas tel. 011 931 027.
PRAGELATO in zona residenziale soleggiatissimo soggiorno cucinino camere bagno terrazzo arredato 4 posti letto finiture particolari vendiamo prezzo interessante. Orizia Turistica sas tel. 011 931 027.
PRAGELATO Via Lattea condominio signorile servizio parco bilocali arredati 4 posti letto garage privato ampio locale privato vista mare Finale Ligure zona costiera km 3 spiaggia servizio bus privato. Tel. ore ufficio 011 356.0000.
CERIALE nel residence Sud-Est 50 mt mare affittiamo anche settimanalmente monolocali e bilocali massimo confort parcheggio. Forti sconti marzo. Prenotate la vacanza pasquale ed estiva. Telefonate 0182 90.778.

47 Alberghi, pensioni residence

ALASSIO Albergo Bruno vicinissimo mare cucina accurata per amanti. Prezzi modici. Tel. 0182 43.241.

49 Informazioni

INFORMITALIA informazioni commerciali private, indagini contratti infedeltà. Corso Vittorio Emanuele 187, telefonare 511.034 - 532.662.

51 Occasioni

MERCATINO dei mobili usati soggiorni camere letto ecc. Strada del Fortino 34, pomeriggio. Tel. 472.830 dopo ore 15.30.

52 Varie

ACQUISTO mobili vecchi in stile antichità varie quadri in tutto il Piemonte. Tel. 0174 34 218 - 681.604.
ASTROLOGIA gattomatic risolve problemi di lavoro persone amate, malocchio, sedi sicuri. Tel. 749.0823 - 703.316.
LETTINI ginnastica, box, seggioloni, stemmatic, vasto assortimento per l'infanzia corso Taranto 95. Telefono 726.013.
STATALI possibilità acquisto Tv colore lavatrice abbigliamento con speciali buoni di cassa integrativa e rusto senza acconto e senza cambiali. Tel. (011) 443.197.

Don't forget your English

arriva SPEAK UP!

IN EDICOLA dall'8 marzo a sole 5000 lire

SPEAK UP
è la prima audiorivista mensile per mantenere migliorare il tuo inglese.
Si legge, si ascolta e si capisce.
Obviously, it is for people who understand English.
Informa e diverte: ogni attualità, cultura, sport tempo libero per essere sempre up to date.
SPEAK UP is good for you, SPEAK UP is even better for your English.
Un esercizio di lettura e anche di ascolto grazie alla speciale cassetta preregistrata:
Non dimenticare il tuo inglese.
Don't forget SPEAK UP!

SPEAK UP!
la prima audiorivista mensile per il tuo inglese

ISTITUTO GEOGRAFICO DE AGOSTINI

pelissima
pelle, pellicce conbipel
Fiori sulla Pelle
NELLA NUOVA COLLEZIONE
PRIMAVERA
In esclusiva tutti i negozi conbipel
TUTE - SPENCER - KABAN - COMPLETI
BLAZER - GIUBBINI - GONNE - PANTALONI
in pelle stampata
A COCCONATO D'ASTI
tutte le domeniche
SFILATE SPETTACOLO
inizio ore 15.00
COCCONATO D'ASTI
produzione e vendita - strada Bauchieri,
telefono (0141) 485000/485066
TORINO - C.so Brunelle 27/29 Tel. 011/596256
TORINO - Via Amendola - Tel. 011/548386
- P.le Città Mercato - Tel 011/214140
CUNEO - Via Roma 31 - Tel. 0171/67484
ALESSANDRIA - P.za Garibaldi 11 - Tel. 0131/445922
BIELLA - Tangenziale - Tel. 015/27158
Quart - Centro Comm. Amerique - Tel 0165/765103

Suzuki anche per l'enduro
DR600S
SUZUKI

dal vostro concessionario:
MOTO GRADABOSCO
Piazza 12 - TORINO - Tel. 011 218.684

Grande centro abbigliamento
CONCORDE®
annuncia
alla spettabile
clientela
che collezioni
ELEGANTI e CASUAL
- donna - bambino
85
in vendita nel nostro centro
MONCALIERI - VIA DI BOLOGNA
Tel. (011) 640.73.40

mita
COPIA TUTTO su TUTTI I TIPI E MISURE DI CARTA LUCIDI - ADESIVA

DALLA ECLETTICA COPIATRICE CON RIDUZIONI E INGRANDIMENTI ALLA PICCOLA FORMATO BUDGET
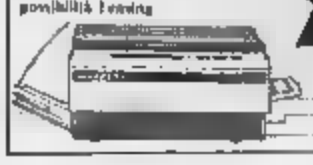
DA L. 1.590.000 IVA COMPRESA Vs PERMUTA
CLEVER SYSTEM SRL
via Perosa 17 - TORINO
Tel. 44.17.15 - 44.74.585

LETTO a CASTELLO «DUPLO»
Avete problemi di spazio per arredare la vostra casa in città, al mare, a monte?
Ci hanno pensato i F.lli BERGALLO
in mani 2.0652.0x0.25 avrete due comodi letti sempre pronti Modello brevettato

F.lli BERGALLO
arredamenti
DEL SALOTTO
Corso Giulio Cesare
Torino

Gli scoop di Enrica Bonaccorti e Piero Badaloni

TUTTO SU ITALIA SERA

DIETRO LE QUINTE DEL ROTOCALCO TV

In tv tutti i giorni, escluso il e la domenica, con partenza alle ore 18,30 in rubrica (o contenitore come si dice adesso) di attualità varia che ha ottenuto un alto indice di gradimento.

E' *Italia Sera*, condotta Enrica Bo- e Piero Badaloni, ex di- rompente lei, giornalista spigliato e brillante lui, la regia di Anna Maria Gherardi va ormai avanti da tre anni e al suo attivo e segno di scoop giornalistici di livello, di quelli che un vecchio del mestiere con nostalgia ed un aspirante cronista.

Come è nato il programma? Come è organizzato? La domandiamo a due entusiasti presentatori in un dialogo a tre.

— Vorrei sapere: com'è nata questa trasmissione?

ENRICA: «E' nata esigenza di trovare qualcosa per la fascia oraria che va dalle 19 al telegiornale, un programma di attualità senza invadere il campo specifico telegiornale ... In un primo momento si era pensato al titolo *Appuntamento*, ma ta fu poi scelto *Italia Sera*».

— Già allora la struttura era la stessa?

PIERO: «Sì, la struttura è stata sempre la stessa, sono cambiati i contenuti, gli argomenti, perché il successo ottenuto dalla rubrica ha convinto la direzione Rai a continuare sulla stessa strada».

— Trasmettevate sempre in diretta, anche allora?

«Sempre. Dobbiamo dire che nostra è stata la prima trasmissione quotidiana in diretta...».

PIERO: «Già, va precisato che *Pronto Raffaella* è partita un anno dopo... Lo scopo di *Italia Sera* era di aggredire quella fascia oraria in cui la Rai era in maggiore difficoltà rispetto alle private, cioè quella preserale...».

— La trasmissione di Biagi vi un po'?

ENRICA: «Biagi guarderò tutte perché una sua estimatrice... L'ho intervistato l'anno scorso, ospite di questa trasmissione, ed è stato un tro molto bello e molto utile. Ma non preoccupa, per quel che c'è di diver- so».

— In quanti siete a fare questo programma?

ENRICA: «Compresa regia e la redazione siamo venti persone...».

«Diciamo che staff redazionale c'è un gruppo operativo che si occupa di organizzare i servizi, poi c'è un gruppo di lavoro che segue e risponde alle lettere, infine un gruppo che si occupa dei collegamenti esterni, spesso difficilissimi».

ENRICA: «A questo proposito noi siamo stati gli unici effettuare un collegamento diretto con gli astronauti dello Shuttle, per citarne uno...».

PIERO: «E operiamo disporre di grandi mezzi. Anzi, per quanto riguarda lo studio, addirittura in coabitazione con altri...».

— E' stata «Italia Sera» a presentare la bambina-solenmia...

PIERO: «Già, la candidata bambina- è scoop dell'anno scorso e forse a livello è stato sicuramente più grossi...».

: «Un altro argomento ha suscitato un enorme interesse è stato quello della scoperta vicino Capo Canaveral di alcuni teschi di migliaia di anni fa con il cervello intatto...».

ENRICA: «Quello che cercato fare in questo ultimo periodo è stato di allargare orizzonti, do maggiore attenzione problematiche sociali, senza abbandonare i casi di intrattenimento, leggeri, divertenti...».

PIERO: «Adesso aperto nello studio un altro spazio per diventa un contenitore cambia ogni volta e che ci permette di dalle situazioni in . Ci abbiamo portato un sifaro, un sottomarino, una automobile, un cavallo...».

ENRICA: «Che appena entrato, forse per l'emozione, ha fatto subito caoca, splash!...».

— Ma fra voi non litigate mai?

PIERO: «Boh, lei mi ha una bottiglia sulla testa ed io allora l'ho uccisa, ma soltanto per fare vedere funzionano certi trucchi cinematografici...».

ENRICA: «E' così difficile litigare con Badaloni che per fare qualche bella litigata qualcun altro...».

— E gli ospiti più importanti quali sono stati?

ENRICA: «Ne abbiamo avuti migliaia, ma forse la più se è stata l'intervista alla figlia di Moro... Comunque adesso, per quanto riguarda gli ospiti, stiamo riscontrando un forte successo foto di ndo avevano pochi mesi, perché far vedere un grosso personaggio col culetto nudo diverte molta...».

— In che modo avete fa misura del successo della trasmissione?

PIERO: «Come riscontro basiamo su tre fronti: quello delle che in media trecento in un quarto d'ora... Poi l'indice di che va da un minimo fino agli milioni (ma come punta massima siamo arrivati anche a dodici) poi lettere ne arrivano, infine l'accettazione immediata da parte degli ospiti appena si propone loro di intervenire...».

— La vostra trasmissione ha qualche fastidioso rivale, come orario su altre emittenti?

P: «C'è l'ispettore Derrick, ma alla fine il cielo ...».

ENRICA: «E lo avremo nostro ospite, carne ed ossa, per dargli l'addio...».

PIERO: «E sarà l'unica volta che riusciremo a vederlo perché quando lui va in onda, noi siamo qui...».

— E promettete prossimamente?

PIERO: «Sveleremo il mistero della morte alcuni grossi personaggi americani...».

ENRICA: «Marilyn Monroe, William Holden...».

PIERO: «...non diciamoli tutti. Lasciamo un po' di suspense...».

— E come lo farete?

ENRICA: «Sarà nostro ospite un coroner americano che ha indagato su tutti quei grossi casi e ricostruirà per noi nel corso di cinque puntate...».

— Avete potuto accertare qual pubblico?

PIERO: «C'è di tutto, dal ragazzino all'anziano...».

ENRICA: «Sì, metà donne e metà uomini, specie le persone anziane e i bambini. Quando andiamo in onda c'è molta gente che ancora è al lavoro. E dunque abbiamo soprattutto chi a quell'ora è già in casa».

Lamberto Antonelli

INCONTRO CON LA

Carla Fracci, definita «la Duse della danza», è la protagonista del prossimo incontro della *Profili* Protagonisti organizzati dalla Compagnia Teatro da Loredana Furno in collaborazione l'Assessorato comunale alla Gioventù.

Nel corso dell'incontro, presentato da Vittoria Ottolenghi, verranno anche proiettati alcuni filmati sui momenti più significativi della carriera della . Il pubblico è invitato a partecipare: si auspica «dialogo» vivace. Appuntamento sabato 9 marzo, ore 17, al Punto Danza piazza Massaua 8.

DIVERSI E UGUALI

«Più uguali degli altri» è il della rassegna su «la diversità nel cinema» Cooperativa di animazione Valdocco nell'ambito del programma «Immagini dal gio- le». Iniziata 22 febbraio rassegna concluderà il a presentare un film ogni venerdì. Dopo *Lucida Follia* e *Bianca*, sono in programma *Rusty il selvaggio*, *Pianoforte*, *Zelig* e *Quartetto da Brest*.

DEBUTTO

Domenica 10 marzo 21,30) «Arcidonna debutta in Rosa Shoking» con danze, spettacolo, esibizioni di sa personale comica e imprevisti. Arcidonna si presenta con un progetto per la donna, il tempo, la città, e intanto si annuncia battagliera già con la divertente trovata di rovesciare la vecchia regola «dame e cavalieri». In auge forse oggi in locali tradizionali: l'ingresso per le donne è più costoso (L. 6000) di quello per i maschietti (L. 3000), al Big Club Brescia 28).

Proseguono allo Studio di via Nizza appuntamenti domenicali «Double Face» di Vav. si tratta di un'ampia panoramica musi- generi «trasgressivi» degli Anni 50 e della loro rivisitazione stile Anni 80. I d.j. Lorenzo, Joe e Roberta pre- rockabilly e psicobilly, il garage punk e il paisley underground, beat e psichedelia, fino all'electro e wave e all'industriale . Ingresso L.

Sempre Vav presenta ogni giovedì Rock», musica e video psichedelici a cura Roberta al (via Giberti 33). Ingresso libero.

IN BIRRERIA

All'Erba Voglio (via alla Grotta 6, Cumiana) prosegue il programma blues & country I Gli Spring (country). Mercoledì 13 marzo al Charlie Chaplin Pub (via Passo Buole 153) debutta napoletano «Addò vai». sette elementi (anno popolare con strumenti antichi e costumi tradizionali.

Giovedì 14 L'Uovo (via presenta il rockabilly Lee and the Rhythm's Rebels. Gli spettain birreria iniziano di solito alle 21,30, ingresso libero.

COSRINCIELO

E' intitolata «Cosrincielo» l'ultima, di Mauro Strutture e luci del metropolitano che sembrano voler scendere verso cieli misteriosi, inquietanti. Fino 30 marzo d'Alessandro (corso lieri 3/G).

Workshop fotografico su ritratto e immagine pubblicitaria nei giorni 15, 16, 17 alla Galle d'Alessandro con Armellino, di cui è in intanto una «Personale».

Torino Off
ritrovi curiosità

ALPITEL
da martedì 21
JOHNNY DORELLI
con
PAOLA QUATTRINI ★ MARTINE BROCHARD
TAXI A DUE PIAZZE

galleria
LA ROCCA
GLI ARREDAMURI
LISTE NOZZE
2000 IMMAGINI
V. Maria Vittoria ang. Via della Rocca

DU PARC
il vero salotto di Torino
Stasera ore 21, domani 15,30 e 21

LE CUPOLE
Carattanmaggiore (Cn)
A LE CUPOLE c'è di più
Questasera
I BLACK OUT
D. J. ALEX SANDER
ALL'ISCIO
I PITTORI DEL SOLE
MANCATE SOLO VOI

TEATRO COLOSSEO TORINO
RADIO CENTRO
GIANNI MORANDI
12 e 13 MARZO h 21
Prev. Casa Teatro h 15-19 - Tel. 65.10.34

la COMETA PROBOSI
Stasera, domani pom. e sera
per i giovani
SUPERDISCOTECA
ballo liscio
ERNESTO

OGGI «PRIMA» AL GRANDE IDEAL
UN DIVERTIMENTO PAZZESCO!
DA GRANDE PAESE... GRANDI UCCELLI
film di
Ciro Ippolito
SQUALLOR
UCCELLI D'ITALIA
con la partecipazione musicale dei VILLAGE PEOPLE incisi dischi
Vietato minori 14 anni
Orario spettacoli: ore 14,20 - - 17,40 - 19,15 - 20,50 - 22,40

OGGI all'OLIMPIA
Un autentico fenomeno cinematografico con EDDIE MURPHY
il nuovo idolo del cinema mondiale!
FOLEY.
È ARMATO E PERICOLOSAMENTE DIVERTENTE.
Beverly Hills Cop
UN PIEDIPIATTI A BEVERLY HILLS
Orario spettacoli: 14,40 - 16,35 - 18,30 - 20,25 - 22,30

LILLIPUT
in esclusiva
6° SETTIMANA
Il film candidato agli Oscar... pubblico
NUTI DE SIO
FRANCESCO NUTI

REPOSI
8° SETTIMANA
Il più allucinante thrilling del maestro italiano del brivido!
DARIO ARGENTO
PHENOMENA

MASSAUA
3° MESE
Il film più divertente con i due comici più sbalorditivi
IL RAZZO DI CAMPAGNA
MASSIMO BOLDI
ACHILLE MANZOTTI
CASTELLANO & PIPOLO

oggi programmi tv

Dove andiamo stasera in città

[redacted]
A domicilio tel. all'801.1746

Teatro

Teatro Carignano. Oggi, alle [redacted] 20,30, domani, alle [redacted] 15,30, il Teatro Stabile di Torino presenta: *«Il malato immaginario»* di Molière. La regia è di Mario Missiroli che ne ha curato anche la traduzione insieme con Saverio Vertone. Le scene e i costumi sono di Carlo [redacted]-kano e dello stesso [redacted]li. Gli interpreti [redacted] Paolo Bonacelli, Pina Cei, [redacted], Alessandro Esposito, Viviana Larica, Pino Patti, Rinaldo Clementi, Sebastiano Lo Monaco, Franco Belli, [redacted] Bertorelli, [redacted] Tuzi. Posto unico, lire 15 mila.

Teatro Colosseo. [redacted], alle ore 21, domani, alle ore 16, il Cabaret Voltaire propone «La festa», [redacted] Peter Weiss, rappresentato dalla Cooperativa Nuova Scena di Bologna. Regia, scene e costume di Enzo Vetrano e Stefano Randisi.

Teatro Regio. [redacted] alle ore 20,30. (Turno Regione 2) *Manon Lescaut*. Direttore Angelo Campori. Ingresso, lire 20 mila. Domani, alle ore 15, (Turno F) *«La Chovanscina»*, [redacted] in 5 atti e 6 quadri di Modest Mussorgskij. Maestro concertatore e direttore d'orchestra Bruno [redacted]. Ingresso, lire 20 mila.

Teatro Nuovo/Sala Valentino. [redacted] ore 21, domani, alle ore 16, la Compagnia Teatro dell'Angolo presenta *«Pigiami»*.

Teatro Alfieri. Oggi, alle ore 20,30, domani, alle ore 15,30, *«Delitto e castigo»*, di Dostoevskij, con Corrado Pani, Tino Schirinzi, Remo Girone, [redacted] Di Lucia, Mario Valgoi, Paolo Giovanelli. Adattamento scenico di Yuri Lyubimov e Yuri Karjakin. Posto unico, lire 15 mila.

Concerti

I Concerti Canti del Sabato Sera. Stasera, alle ore 21, nella Chiesa San Giovanni Evangelista (corso Vittorio Emanuele angolo via Madama Cristina): *Giuliana Peli*, pianoforte. In programma brani di W. A. Mozart, J. Brahms, C. Debussy. Ingresso libero ai tesserati (Intelnova Cent Acsi, Fiile Endas, Sindacato Nazionale Musicisti, a tutti i pensionati sociali e ai militari di leva).

Università della Terza Età. Domani, alle [redacted] 15, all'Educatorio [redacted] Provvidenza, corso Trento 13, *Quartetto di operisti italiani*. Quartetto Danzi (Guido Tonini Bossi, flauto; Carlo Bettarini, violino; Alberto Giolo, viola, Gianni Boeretto, violoncello). In programma: *La musica strumentale e vocale del Settecento al Novecento*.

Accade

Musiche di Carnevale. Oggi e domani, alle ore 20, nelle zone Borgo Provinciale, San Gallo, Quartiere Centro a Settimo, *Serenate a ciel sereno*. [redacted] romanze a domicilio, un giro di valzer nei caffè, galanti stroofette (serenate su commissione per fidanzati, amanti, mamme, papà, nonni, amici, conoscenti, belle sconosciute del terzo piano e anche legittimi consorti; sei prenotato telefonando al Teatro Settimo (801.1746) o all'Assessorato alla Cultura (801.1334 int. 222). A cura [redacted] Ramazzotti's. Alverman, Maestro Bodoto e gruppi van. Oggi e domani, alle ore 20,30, [redacted] piazza della Libertà, *Trifagiorno n° 1*, serate di giochi, [redacted] logica in piazza (è consigliato l'uso della maschera). Domani, alle [redacted] 17, in [redacted] Vittorio Veneto, *Arrivo dei carri ed esibizioni simultanee*. [redacted] Volvox, Teatro Potalsico, Fantecchi e Cavaliero. Gruppi [redacted]. Alle ore 21, nella Casa del Popolo, *Otello*, «esilarante spettacolo teatrale» di Fantecchi e Cavaliero, «Gags e ripetizione, clownerie e buonanotteal-vecchio». Ingresso, lire 6 mila (tesserati turno, bambini, pensionati e militari, lire 3 mila). Prenotazioni e informazioni, tel. 801.1746.

[redacted] **Luisella D'Alessandro.** Prosegue in corso Moncalieri 3/G [redacted] mostra fotografica *«Cosmicielo»*, personale di Mauro Giorcelli. L'esposizione proseguirà [redacted] al [redacted] marzo, [redacted] lunedì-sabato, dalle [redacted] 16 alle ore 19,30.

Donne: lavorare nello spettacolo a Torino. Oggi, alle ore 21,15, incontro-dibattito alla Sala degli Infradossi [redacted] Massimo 21. Intervengono: Anna Bo[redacted], Elena [redacted] Filippis, [redacted] De Vita, Vittoria Doglio, Germana Erba Mesturino, Giovanna Fiscella, Gianna Franco, [redacted] Kappel, Marina Marocco, Serena Meyso, Carla Perotti, Gabriella Ravazzi, Rosemarie Stanghellini, Carla Torrero. Coordinatrice, [redacted] Musona. Ingresso libero.

Famija Turineisa. Nella Società Esposizione, in via Po 43, prosegue [redacted] mostra «Canzona il prossimo tuo come te stesso», 75 anni di caricature di Golia, [redacted] Donatella Taverna e Ada Besso. Ingresso [redacted].

Segnopalis. All'Unione Culturale (via Principe Amedeo 5) prosegue la mostra-seminario sul «Manifesto italiano di pubblica utilità dagli Anni Settanto ad oggi» promosso dagli assessorati alla Cultura [redacted] Regione e Provincia, [redacted] Città [redacted] Cattolica e [redacted] ArciMedia, Extrastudio, Radioflash, in collaborazione con l'Aiap (Associazione italiana creativi comunicazione visiva), il Centre Culturel franco-italien e il [redacted] Institut. Orario: [redacted] 13/15-1[redacted] domenica chiuso.

Cinema

Cinema Massaia-Borgbiere. Oggi, alle ore 17, 19 e 21,30, in via Cardinal [redacted] 104, proiezione del film «Tootsie», [redacted] Sidney Pollack, con Dustin Hoffman e Jessica Lange.

Domani, [redacted] ore 17, 19 e 21,30, «Carmen Story», di Carlos Saura, con Antonio [redacted] Laura [redacted] Sol, Paco [redacted] Lucia. Ingresso, [redacted] 2 mila.

In poltrona davanti alla TV

CARMEN SUL VUOTO
La Russo acrobata a Risatissima

Raiuno

Sabato — Ore 21,50: Speciale Tg1, attualità. Intitolato *Cosa succede a Palazzo di Giustizia* il servizio di stasera cerca di rispondere alla domanda facendo il punto sulle diverse indagini che da alcuni mesi coinvolgono veti magistrati in diverse regioni. Nel corso della trasmissione l'inviata Barbara Damiani commenterà [illegible]

[illegible]

Fracchia [illegible]

A palazzo [illegible]

[illegible]

Chitone che gli rivela che la ragazza è cristiana. Tornato a casa, certo di non rivederla più, il giovane la trova sulla porta. Con molta insistenza [redacted] la ragazza [redacted] invita a [redacted], abbandonando tutto per testimoniare la parola di Gesù. Marco esita non sentendosi pronto per una scelta così definitiva. Interrompe il loro dialogo un improvviso ritorno di Petronio. Tigellino ha scoperto e fatto confessare l'assassino di Pedanio. [illegible]

[illegible]

Canale 5

Sabato — Ore 20,30: Risatissima, varietà. Per il secondo appuntamento con il sabato di Canale 5 si ripropone al completo la formazione di comici e bellezze femminili [illegible]. In apertura di programma, Massimo Boldi leggerà il [redacted] atipico telegiornale, seguito da Carmen Russo che, diretta da Enzo Paolo Turchi, si esibirà in una acrobatica passeggiata sulla corda tesa a quaranta metri sopra [redacted] testa del pubblico dello studio. Paolo Villaggio riproporrà la macchietta di Fracchia, questa volta alle prese con l'esame di italiano. Lino Toffolo commenterà i fatti della vita di oggi in compagnia di Sandrino, il [redacted] nato sulla scia del successo di Rockefeller e somigliantissimo a Sandro Pertini, mentre Loredana Bertè e Celeste Johnson presenteranno [illegible]

Rete 4

Sabato. Ore 20,30: Il piccolo grande uomo. Usa western 1970. Hollywood si adegua con tecniche al percorso della contestazione giovanile [illegible]

[illegible]

Raiuno

Pippo Franco [redacted] 20,30

- 12,05 **Il mercato [redacted] sabato.** Seconda parte
- 12,30 **Check up,** medicina
- 13,30 **Telegiornale**
- 13,55 **Tg1 [redacted] minuti di...**
- 14 — **Prisma**, settimanale di varietà e spettacolo
- 14,30 **Sabato sport:** [redacted] **Tirreno - Adriatico** seconda tappa: Fontana Liri - Subiaco
- 16,30 **Speciale Parlamento**
- 17 — **Tg1** [redacted]
- 17,05 **[redacted] sabato dello Zecchino,** varietà e cartoni animati per i più piccoli
- 18,05 **Estrazioni del Lotto**
- 18,10 **Le regioni [redacted]la speranza,** attualità
- 18,20 **Prossimamente**
- 18,40 **Un tempo di una partita [redacted] pallacanestro di campionato A 1**
- 19,35 **Almanacco del giorno dopo**
- 20 — **Telegiornale**
- 20,30 **[redacted] Testamello,** varietà [redacted] Silvano Ambrogi, Pippo Franco, Enzo Trapani, Franco Molè, [redacted] **Pippo Franco, Massimo Lopez, Anna Marchesini, Tullio Solenghi, Marina Jahan, Romina Power, Amii Stewart.** Regia di Enzo Trapani
- 21,40 **Telegiornale**
- 21,50 **Speciale Tg1,** attualità
- 22,40 **Dall'Auditorium [redacted] Torino della Rai: Concerto [redacted] co-vocale per la mostra «Radio: storia di sessant'anni».** Con la partecipazione di Patrizia Pace, soprano e Renato Bruson, baritono. Intervengono: Magda Olivero, Giulietta Simionato, Renata Tebaldi, Giuseppe [redacted] Stefano e Sandro Bolchi. Orchestra sinfonica di Torino della Rai diretta da Luciano Rosada

Raidue

- 13 — **Tg2 ore tredici**
- 13,15 **Tg2 I consigli del medico**
- 13,30 **Tg2 Bella Italia,** [redacted]
- 14 — **Scuola aperta,** attualità
- 14,30 **Tg2 flash**
- 14,35 **Estrazioni [redacted] Lotto**
- FILM 14,40 **[redacted] notti [redacted] sognatore,** di Robert Bresson, con Isabelle Weingarten, Guillaume Des Forêts, Jean-Maurice Monnoyer, Giorgio Maulini, Lydia Biondi. [redacted] drammatico 1971 — *Libera trasposizione di «Le notti bianche» [redacted] Dostoevskij. A Parigi Jacques incontra Marthe, che ama uno studente che l'ha [redacted] lasciata [redacted] si dispera per lui. Jacques comincia a innamorarsi di lei che sembrerebbe disposta a cedere alle sue insistenze. Almeno fino a quando non torna lo studente*
- 16,05 **Sereno variabile,** turismo, spettacolo [redacted] **Calcissimo** [redacted] Maria Giovanna Elmi e Maria Teresa [redacted]. Prima parte
- 17,30 **Tg2 flash**
- 17,35 **Sereno variabile,** [redacted] parte
- 17,50 **Numero 10,** rassegna satirica [redacted] del calcio internazionale. Con Michel Platini
- 18,30 **Tg2 sportsera**
- 18,40 **Cuore e batticuore,** telefilm. Con Stefanie Powers, Robert Wagner, Lionel Stander
- 19,45 **Tg2**
- 20,20 **Tg2 lo sport**
- FILM [redacted] **Irma la dolce,** di Billy Wilder, [redacted] Shirley MacLaine, Jack Lemmon. Usa commedia 1963 — [redacted] *prostituta parigina Irma abbandona il [redacted] protettore quando incontra [redacted] ex poliziotto. Questo la convince a frequentare un misterioso individuo che in realtà è lui stesso travestito. Lei s'innamora del doppione. Lui comincia a ingelosirsi*
- 22,45 **Tg2 stasera**
- 22,55 **Il cappello sulle ventitré,** varietà
- 24 — **Tg2 stanotte**

Robert Wagner [redacted] 18,40

Raitre

- 13,15 **Buttiamo le decideral,** documenti
- 13,50 **Italia, terra di [redacted]** documenti
- 14,20 **Infanzia in [redacted],** documenti. Seconda parte
- FILM 15,20 **Lo sparviero [redacted] Londra,** di Douglas Sirk, [redacted] Lucille Ball, George Sanders, Boris Karloff. Usa drammatico 1947 — *A Londra spariscono ben sette ragazze, tutte tratte in trappola [redacted] allettanti annunci economici. Ogni sparizione è annunciata alla polizia dall'arrivo per posta di una poesiola. In aiuto agli investigatori viene l'amica di una delle vittime che si mette in contatto col maggior indiziato. Le succ[redacted] però [redacted] innamorarsene e cominciare a pensare di sposarlo*
- 17 — **Calcistis; Tennis. Coppa [redacted] India - Italia**
- 19 — **Tg3**
- 19,35 **Geo,** [redacted] Folco Quilici
- 20,30 **I concerti di Santa Cecilia.** Concerto sinfonico diretto [redacted] Giuseppe Sinopoli
- 22,10 **Tg3**
- 22,45 **Theodor Chindler,** [redacted] una famiglia tedesca dal 1912 al 1918. Sceneggiato
- 23,45 **Concerto del trio Apuzzo - Lalle - Orselli,** musicale

Eurotv
Canali 24, 36, 65

- 14 — **Eurocalcio.** Con Sandro Mazzola
- FILM 15 — **Mash - La guerra privata del sergente O'Farrell,** di Frank Tashlin, con Bob Hope, Gina Lollobrigida. Usa commedia 1968 — *Le truppe americane assediate su un'isola del Pacifico soffrono per mancanza di donne e birra. Il sergente Bob Hope con molta fortuna trova tutt'e due*
- 17 — [redacted] **Blump e Arale,** cartoni animati — **L'Ape Maia,** cartoni animati — **Isidoro,** car[redacted] — [redacted] **re di Lupin III,** cartoni animati — **Candy Candy,** cartoni animati
- 19,30 **Illusione d'amore,** sceneggiato
- 20 — **Marcia Nuziale,** sceneggia[redacted]
- 20,30 **Anche i ricchi piangono,** sceneggiato
- FILM 21,30 **Jus primae noctis,** di Pasquale Festa Campanile, con Paolo Stoppa. Italia commedia [redacted] — *[redacted] tirannico signore di un grosso feudo vuole [redacted] lo jus primae noctis sui suoi sudditi. Uno non ci sta e [redacted] oppone scatenando la ribellione popolare*
- 23,30 **Star Trek,** telefilm
- FILM 0,30 **I due volti [redacted] paura,** di Tullio De Michell, con George Hilton, Fernando Rey. Italia giallo 1972 — *La moglie [redacted] un professore perde la testa per il suo assistente. Quando lui viene ucciso [redacted] sospettano: lei, la fidan[redacted] dell'assistente e il professore*
- 2,15 **Swat,** telefilm

Italia 1
Canali 49, 70, 58, 23

- 14 — **Basket**
- 15 — **Bim Bum [redacted] Chappy,** cartoni animati — **Lalabel,** cartoni animati — **Lucy May,** cartoni animati
- 17,45 **Musica è,** musicale
- 18,45 **Casale & Co.,** telefilm
- 19,50 **L'incantevole Creamy,** cartoni animati
- 20,30 **Supercar,** telefilm
- 21,30 **Automan,** telefilm
- 22,30 **Gemini Man,** telefilm
- 23,30 **Grand Prix,** settimanale [redacted] automobilismo
- 0,30 [redacted] **Jay Television,** musicale con Claudio Cecchetto

Canale 5
Canali 69, 43, 50, 61

- FILM 14 — **Chi [redacted] ferma è perduto,** di Sergio Corbucci, con Totò, Peppino De Filippo. Italia commedia 1961 — *Due impiegati sono grandi amici, almeno fino a quando [redacted] si prospetta la possibilità di una promozione che per regola dovrà spettare solo a uno di loro. Entrambi fanno a gara per accaparrarsela cercando di screditare l'altro agli occhi dell'ispettore della ditta venuto a decidere su chi promuovere*
- 16 — **Due anelli fuorilegge,** telefilm
- 17 — **Jonathan [redacted] avventura,** attualità. Con Ambrogio Fogar
- 18 — **Record,** settimanale di sport
- 19,30 **Zig Zag,** quiz
- 20,30 **Risatissima,** varietà. Con Lino Banfi, Edwige Fenech, Paolo Villaggio, Lino Toffolo, Celeste Johnson, Carmen Russo, Loredana Bertè, Massimo Boldi, Enzo Paolo Turchi
- 23 — **Super Record**
- 23,30 **Anteprima,** programmi per sette sere
- [redacted] 24 — **I cospiratori,** di Martin Ritt, con Richard Harris, Sean Connery, Samantha Eggar. Usa drammatico 1968 — *In [redacted] miniera della Pennsylvania nel secolo scorso, alcuni minatori reagiscono alle inumane condizioni di lavoro organizzando sabotaggi e «punizioni». Un detective deve indagare e scoprire immediatamente chi organizza le [redacted]*

Retequattro
Canali 32, 25, 45

- 13,45 **Caccia al tredici**
- 14,15 **Brillante,** telenovela
- 15,10 **Ciao Ciao: Le nuove avventure di Superman,** cartoni animati — **Tarzan,** cartoni animati
- 16,10 **I giorni [redacted] Brian,** telefilm
- 17,05 **Quincy,** telefilm
- 18 — **Febbre d'amore,** sceneggiato
- 18,50 **Samba d'amore,** telenovela con Sonia Braga
- 19,25 **M'ama non m'ama,** gioco a premi presentato da Ramona Dell'Abate e Marco Predolin
- FILM 20,30 **Il piccolo grande uomo,** di Arthur Penn, con Dustin Hoffman, Faye Dunaway. Usa western 1970 — *L'ultracentenario Jack Crabb, eroe del vecchio West racconta ad un giornalista la sua mille e mille avventure, da quando, giovanissimo, venne allevato dagli indiani, a quando partecipò alla battaglia di Little Big Horn*
- 23,15 **Tenafly,** telefilm
- FILM 0,45 **La donna del destino,** di Vincente Minnelli, con Gregory Peck, Lauren Bacall. Usa commedia 1957 — *Un trasandato giornalista sportivo sposa una ricchissima e raffinata creatrice di moda. Il matrimonio procede con qualche scossone. Film divertentissimo*

alla radio

UNO (FM 92,1)

13,25 La radio [illegible] 45 anni da Torino «Speciale via Asiago Tenda»
15 — Varietà, varietà. Spettacolo della domenica con Paolo Panelli Presenta Daniela Grignoli
16,30 Doppiogioco Un'ora in due tipi e due cadenze
17,30 Autoradio
18 — Obiettivo Europa. Colloqui bisettimanali su [illegible] cultura e spettacolo condotti da Giuseppe Liuccio
18,20 Ci siamo anche noi. Programma di Paola Scarabello
[illegible] Lo spettatore assurdo. Programma di Claudia Novelli
21,30 Giallo sera. Radiodrammi con brividi, emozioni, suspense
22,27 Teatrino Il diavolo a Roma Nicolini Gogol [illegible] Ugo Leonzio

RAISTEREOUNO

15 — Tu mi senti...
19,15 Superstereouno

DUE (FM 95,6)

15 — La strada della pace di Ielia George Gershwin' un breve sogno americano di Furio [illegible]
15,50 Hit Parade. Presenta Cinzia [illegible]
16,37 Speciale GR 2 Agricoltura a cura di Antonio Tomassini
17,32 Invito a teatro: Il compleanno Dramm[illegible] in tre [illegible] di Harold Pinter
19,50 Eri forte, papà. Canzoni e miti di ieri riscoperti dai ragazzi di oggi
21 — Dall'Auditorium [illegible] Foro Italico [illegible] Roma Stagione Sinfonica Pubblica 1984 - '85. Concerto diretto da Franco Mannino

RAISTEREODUE

15 — Studiodue. [illegible] diretta notizie, personaggi e musica [illegible] alla qua[illegible]
16,05 I magnifici dieci. Dischi in cerca della Hit Parade
19,50 F. M. Musica. Notizie e dischi di successo per i momenti' [illegible] vostra [illegible]
21,30 [illegible]

TRE (FM 98,2)

12 — Tancredi. Musiche di Gioacchino Rossini
15,30 Fotoconcerto a [illegible] [illegible] Pierluigi Tabasso
17 — Spazio Tre. Musica e attualità culturali presentate da Nico Orengo
21 — Rassegna delle riviste [illegible]
21,10 [illegible] musica. Quindici[illegible] musicologia condotto da Alberto Basso
22,40 L'Odissea di Omero. Lettura integrale. 6° lettura
23 — Il Jazz. Presenta Claudio Fasoli

RAISTEREONOTTE

Musica e notizie per chi vive e lavora di notte

Montecarlo

17 — In differita da Tokyo: Campionati del mondo di pattinaggio artistico
19,45 Telemenù. [illegible] ricetta al giorno e utilissimi consigli di cucina presentati [illegible] Wilma De Angelis — Oroscopo — Notizie flash — Bollettino meteorologico
20 — Shirah Il ragazzo di Bagdad, cartoni animati
20,30 In differita [illegible] Calcutta: Ten[illegible] Coppa Davis: India - Ita[illegible]. Seconda giornata - Doppio
22,15 Campionato italiano di pat[illegible] — Al [illegible] Notizie flash — Oroscopo — Bollettino meteorologico

G.R.P. (Ant. 3) Can. 66, 42, 20

15 — Barnaby Jones, telefilm
16 — Catalogo tv
19 — Boys and girls, telefilm
19,50 Barrage: programma sportivo
[illegible] 20,20 Natale senza neve, di John Corby, con Michael Cournad, James Cromwell. Usa drammatico 1980
23,05 Hazell, telefilm
24 — Night-price
FILM 1 — The viscount
FILM 2,30 Messaggero d'amore, di Joseph Losey, con Julie Christie, Alan Bates. Gran Bretagna drammatico 1971
Il tredicenne Leo, orfano di padre, viene ospitato nella villa dei ricchi Norfolk e s'innamora della loro figlia [illegible] accettando di portare le lettere che in segreto la ragazza si scambia con Ted, il fattore che ama appassionatamente. La relazione viene scoperta con tragiche conseguenze
FILM 4 — L'eroica legione, di Joseph Kane, con Willis Elliott, Adrian Booth, Bruce Cabot
FILM 5,30 Il barbaro e la geisha, di John Huston, con John Wayne, Eiko Ando. Usa avventuroso 1958

Videogruppo Can. 52, 54, 57

14 — Veronica II [illegible] dell'amore, sceneggiato
15 — Le auto della settimana
15,30 Dakkar, telefilm
16,30 Usul, [illegible]
17 — Rocky Joe, telefilm
18 — Videonotizie
18,05 West side medical, telefilm
19 — [illegible]
19,20 Primo piano, attualità
19,30 Bowling bowling
20 — Agenzia Interim, telefilm
FILM 20,30 Amore sotto coperta
23,15 [illegible] auto della [illegible]
23,45 Videonotizie
23,55 Pi[illegible] piano, attualità
0,15 Il prigioniero, telefilm

Telecity Canali 63, 38, 36

13 — Longridge story, telefilm
[illegible] 14 — [illegible] Hondo, [illegible] G. [illegible], con Tomas Milian, Marilù Tolo. Italia western [illegible]
16 — Viva, [illegible] i ragazzi: Jane e Miocì, cartoni animati — Jackie l'orsò [illegible] [illegible] Tiflas, cartoni animati — Calendarman, cartoni animati — [illegible] Anne, cartoni animati — Gachaman, cartoni animati
18,45 Il pericolo è il [illegible] mestiere, telefilm
19,15 Bellamy, [illegible]film
20,20 I cento giorni di Andrea Celeste, sceneggiato
20,50 Capriccio a passione, sceneggiato
21,20 Longridge story, [illegible]lo
[illegible] Uppercut, campionati del mondo di pugilato
[illegible] Un gioiello per voi

Svizzera R1 tv

[illegible] — Telegiornale
16,25 Centro informazioni
17,30 Musicmag
18,30 Il Vangelo
18,[illegible] Telegiornale
19 — Il quotidiano
19,55 Il Regionale - Telegiornale
FILM 20,30 La ballata di Cable Hogue, di Sam Peckinpah, con Jason Robards, [illegible] Stevens, David Warner. Usa western 1971
22,40 Sabato sport
23,50 Telegiornale

Primantenna Canali 21, 37

14 — L'auto della settimana
14,30 Aggiudicato a, asta tv
19,30 Telesera
19,45 Obiettivo [illegible]
FILM 20,20 Primo ribelle, di William A. Seiter, con John Wayne, Claire Trevor. Usa avventura 1939
22 — Le auto [illegible] settimana
[illegible] — Speciale Piemonte
24 — Telenotte
[illegible] 0,10 Film, titolo [illegible] pervenuto in tempo utile

Rete A Canali 31, 62, 33

FILM 14 — La morte non esiste, di Curtis Harrington, con Ray Milland, George Hamilton. Usa drammatico 1975 — *Nel [illegible] Ralph attende la sua esecuzione dopo la sentenza che lo condanna a morte per uxoricidio. Suo fratello, sicuro dell'innocenza [illegible] Ralph, [illegible] di scoprire chi è il vero assassino. Farà scoperte sconvolgenti*
FILM 16 — La storia di Wanda, di Joseph Sargent, [illegible] Jill Clayburgh, Melanie Mayron
18 — Mariana Il diritto di [illegible] re, sceneggiato
20,25 Agua viva, sceneggiato
[illegible] [illegible] chi [illegible] tocca..., di Mo[illegible] Golan e Gianfranco Baldanello, con Fabio Testi, Assaf Dayan, Siegfred Rauch, Gianni Rizzo. Israele avventuroso 1978 — *Due agenti segreti israeliani vengono a sapere che una gang internazionale sta per vendere a uno Stato arabo una grande quantità di uranio con cui si potranno fabbricare bombe atomiche e [illegible]. I due iniziano una [illegible] di astuzie con la gang e alla fine arrivano sulla nave che trasporta l'uranio*

Retecapri Canali 22, 35, 23

14,50 Le auto della settimana
15,30 Sabato sport - Okay motori
17,30 Jenny la tennista, cartoni animati
18 — Project Ufo, telefilm
19 — Le auto della settimana
19,30 God sigma, cartoni animati
20 — La fattoria dei giorni felici, telefilm
20,30 Lassie, telefilm
FILM 21 — Il ladro di Bagdad, [illegible] Ludwig Berger, Michael Powell, Tim Whelan, con June Duprez, Sabù, Conrad Veidt. Usa fantastico 1940 — *Il sultano Ahmed viene detronizzato dal Gran Visir che lo fa rinchiudere in carcere. Qui conosce il ladruncolo Abu che lo aiuta a fuggire e inizia a errare al suo fianco. I due arrivano a Bassora dove Ahmed s'innamora di una principessa contesa dallo stesso Gran Visir. Ia due innamorati tentano la fuga, ma uno stregone fa sì che Abu diventi un cane, Ahmed perde la vista, la principessa vang[illegible]pita e suo padre sia ucciso. Vendetta di Ahmed e riscossa*
23 — Hawk l'Indiano, telefilm
FILM 1 — Eccone solo di notte

Capodistria

14 — Telegiornale — Cartoni animati
FILM 14,20 Fuoco di paglia, con Margarethe Von Trotta. Germania drammatico 1972
17 — Basket: campionato jugoslavo
18,35 Le grandi mostre
19,30 Telegiornale — Helzaconto
20,25 Pattinaggio artistico
22,20 La potenza del micro
23 — Medico e paziente

Tele Subalpina Canale 46

16,40 [illegible] sport
17,15 Cartoni animati
18 — Zecchino d'oro, presentazione regionale
19,10 Il giorno del Signore
19,35 Il Regionale
20 — Missione Marchand, telefilm
FILM 20,35 Il magnifico emigrante, di Franz Antel, con Terence Hill, Hans Jürgen
23 — Il regionale
FILM 23,10 Texas - I due del Texas, con William Holden. Usa avventura 1941

Retepiemonte Can. 41, 60, 37

12,50 Furia, telefilm
13,40 Dakkar, telefilm
14,30 [illegible] Scavolini
15,45 Giorno per giorno, telefilm
16,20 Dakkar, telefilm
FILM 17,30 Non è peccato
19,10 Documentario
19,45 Curiamoci ma difendiamoci
20,10 Today News
FILM 20,40 L'uomo di Alcatraz, di John Frankenheimer, [illegible] [illegible] Lancaster, Thelma Ritter
[illegible] 22,15 Il contrabbandiere
24 — Basket Scavolini

Telecupole Canali 64, 57, 21

14 — Andrea Celeste, sceneggiato
15 — I cento giorni di Andrea, sceneggiato
16 — Telefilm
17 — Mechander robot, cartoni animati
18,30 A tutto sci
19 — Sabato sport
19,30 Notiziario
19,40 Sabato sport, seconda parte
20 — Andrea Celeste, telefilm
[illegible] 21 — Gioia di vivere, di Michael Landon con Paul Winfield, Ruby [illegible]e. Usa drammatico 1974 — *Un giocatore di baseball a seguito di un brutto incidente si ritrova inchiodato [illegible] tutta la vita [illegible] sedia a rotelle. Una ragazza gli fa ritrovare la gioia di vivere*
23 — Notiziario - [illegible] jour
FILM 23,20 Omicidi a Eagle Lake, [illegible] Harvey Hart, con Andy Griffith, Nick [illegible]. Usa poliziesco 1976 — *Catena [illegible] omicidi in una lussuosa stazione sciistica americana dove circolano belle donne, droga, denaro facile e [illegible] colpevole insospettabile*
1,30 Diario di Soldati

Rete Canavese Can. 21, 56, 68

14 — Cartoni animati
FILM 15 — Un almeto pieno di rifa, [illegible] M. Camus, [illegible] Bourvil.
19,05 Giorno dopo giorno, almanacco
19,15 Canavese oggi
19,45 Lame d'Oriente, telefilm
[illegible] 20,[illegible] La figlia del dottor Jekyll, di E. Ulmer, [illegible] John Agar. Usa drammatico 1957
22,30 Speciale [illegible] di Castellamonte
[illegible] 24 — Amore nero, [illegible] Mary Wilcox, Christopher Stone. Usa drammatico 1972

Canale 68 Canali 68, 57

14,55 I mostri, telefilm
16,45 Oggi le comiche
18 — Supercartoni
18,30 Supercartoni
19 — I grandi concerti
20 — La casa nel bosco, telefilm
FILM 20,35 Il giglio nero, di Mervyn Le Roy, con Nancy Kelly, Patty McCormack, Henry Jones, Eileen Heckart
22,40 I favolosi Anni [illegible]
[illegible] 24 — Perché si uccidono (la merde), di Mauro Macario, con Maurice [illegible]let, Beba Loncar. Italia drammatico 1975

Quinta Rete Canale [illegible]

FILM 13 — Duello al sole, [illegible] King Vidor, [illegible] Gregory Peck, Jennifer Jones, Lionel Barrymore, Joseph Cotten. [illegible] 1946 — *Una ragazz[illegible]è succuba di una travolgente passione per un cowboy. Questo non è da meno e per gelosia uccide anche il proprio fratello*
14,45 Telenovela
15,30 Gli amari, [illegible] animati
16,30 Don Chuck story, cartoni animati
17 — L'ape maga, cartoni animati
17,30 Starzinger, cartoni animati
18 — Una famiglia intraprendente, telefilm
19 — Telefilm
19,30 Airport 84, telefilm
FILM 20,30 L'affare Qashanbo, di R. Levy, con Montgomery Clift, Hardy Kruger. Francia spionaggio 1956
FILM 22,15 Il terrore sorge dalla tomba, di [illegible]. Aured, con Paul Naschy, Emma Cohen. Spagna, Horror 1974
FILM 23,45 Dieci donne violente, di T. V. Mickels, con S. Vernon, D. Laurent. Usa poliziesco

Nilus

Oroscopo di domani

di Astrolga

[illegible] (21 marzo - 20 aprile)
Un'altra giornata di successo, con [illegible] fortuna sociale e sentimentale così allacciata che comporta il rischio di montarsi la testa e di [illegible] troppo, sognando utopie irrealizzabili. Accontentatevi della realtà che più positiva di così [illegible] potrebbe essere.

TORO (21 aprile - 21 maggio)
Pericolo di [illegible] in [illegible] crisi di [illegible]. I [illegible] reali, ma non così drammatici come vi appariranno. Invece di ruminare malinconie, cercate di evitare gli errori di giudizio, che sono poi quelli che suggeriscono i comportamenti sbagliati.

GEMELLI (22 maggio - 21 giugno)
Domenica piacevole, con la [illegible] abilità di emergere in primo piano con brillante dialettica e [illegible] di[illegible] gradimento [illegible] personali. [illegible] nel piatto dell'amore non [illegible] nubi, tutt'altro si potrebbe verificare un brusco cambiamento di programma.

CANCRO (22 giugno - 22 luglio)
Nonostante i dispiaceri di cuore, le spese eccessive e una incomprensione tra amici, riuscirete ugualmente a ritrovare il buon umore e l'entusiasmo per una improvvisa intuizione [illegible] vi farà pensare di possedere doti [illegible] divinatorie, tanto sarà occasionale.

LEONE (23 luglio - 22 agosto)
Ancora fortuna in tutti i campi, non ultimo quello sentimentale, ma anche tendenza a comportamenti arroganti e controproducenti dovuti ad una idea preconcetta del tutto errata. Non pretendete di imporla, se non volete compromettere il successo.

VERGINE (23 agosto - 22 sett.)
Comunica banale, che occorre movimentare con un po' di fantasia. L'immaginazione del resto non vi manca, quindi datevi da fare per organizzare qualcosa in fretta e non formatevi al primo ostacolo: la fortuna vi aspetta fuori casa e in marzo alla grande.

BILANCIA (23 sett. - 22 ott.)
Non pensate evitare le recriminazioni del partner, [illegible] le prediche che un amico in [illegible] «per il vostro [illegible]». Le continue intromissioni nella vostra privacy vi [illegible] derano [illegible] permalosi. Non fantasticate improbabili vendette e frequentate un Acquario.

SCORPIONE (23 ott. - 22 nov.)
Con il magnetismo personale che vi contraddistingue rimediate ad un errore in campo sociale e finirete con l'ottenere un successo. Ma evitate che un giudizio affrettato vi [illegible]e a commettere uno sbaglio di calcolo[illegible] [illegible] confronti di qualcuno.

SAGITTARIO (23 nov. - 21 dic.)
Continua la [illegible] in [illegible] sentimentale e ogni [illegible] d'amare oltre un [illegible] capito[illegible]. Possibilità di dedicarsi agli [illegible] preferiti [illegible] compagnia del partner e di nuovi amici [illegible] vi seguiranno nei vostri [illegible] ersi, affascinati da voi.

CAPRICORNO (22 dic. - 20 genn.)
[illegible] giornata [illegible] [illegible] sorrisi [illegible] [illegible] nei vostri programmi professionali, [illegible] universerà non poco. Non avrete voglia di mondanità, litigherete con il partner [illegible] desidererebbe di[illegible] e con gli amici che vi propongono svaghi superficiali.

ACQUARIO (21 genn. - 19 febbr.)
Vi [illegible]comporterete in [illegible] incoerente proprio in quella [illegible] [illegible] più vi interessa e, nonostante le ottime opportunità di [illegible] vi rinchiuderete nel vostro guscio a crogiolarvi in [illegible] pessimistico. Fuggite e incontrerete la fortuna.

PESCI (19 febbraio - 20 marzo)
Dimostrerete di possedere una forza d'attrazione non comune e non soltanto in tutto di amore. Capirete al volo le esigenze altrui. [illegible] Il prossimo [illegible] prenderà le vostre e vi faciliterà lo svolgimento delle giornate festive. Divertimenti.

domani programmitv

Oroscopo della settimana

di Olga Zanca

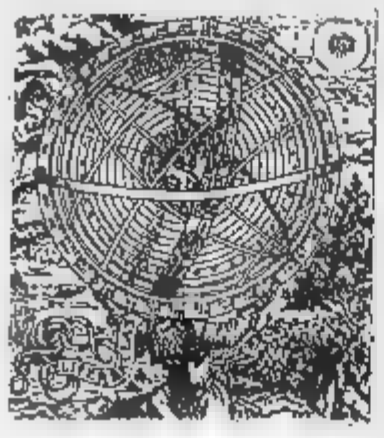

E L'AMORE INFIAMMA... TRE SEGNI DI FUOCO

ARIETE — Settimana caratterizzata da attivismo non disgiunto da concretezza e senso pratico che gestiscono gli slanci in [illegible] razionale e quindi favoriscono il successo. Soltanto l'Ariete di marzo potrebbe avere le idee confuse. Amori improvvisi per l'Ariete di aprile.

TORO — Vitalità in ribasso per il Toro [illegible] aprile che potrebbe non applicarsi seriamente nella professione e trascurare gli obblighi familiari e sociali, per vivere soltanto [illegible] la fantasia. Problemi da risolvere per il Toro di maggio, specialmente se nato intorno al 18.

GEMELLI — Un ostacolo improvviso potrebbe complicare una settimana positiva. Ma il superamento può diventare relativamente facile per i nati in maggio che [illegible] incontro a colpi di fortuna e per i nati intorno al 12 giugno aiutati attivamente da [illegible] partner d'eccezione.

CANCRO — Pensieri morbosi, ipersensibilità e [illegible] d'umore complicano le giornate del Cancro [illegible] Giugno. Nervosismo che [illegible] preclude successi importanti nella professione [illegible] Cancro di Luglio. E' giunto il [illegible]mento di scrivere la parola fine ad una storia d'amore per i nati intorno al 13 luglio.

LEONE — Opportunità da cogliere al volo ma da valutare razionalmente per il Leone di Luglio che deve combattere un pressappochismo pericoloso. Storia sentimentale prestigiosa per il Leone di Agosto, specialmente se nato il 14. Preoccupazioni per i [illegible] il 21.

VERGINE — Settimana positiva, con eventi fuori dal comune per la Vergine di Agosto. Imprese [illegible] successo ma con lontane scadenze per [illegible] Vergine di Settembre che, se nata il 9-10, deve superare un contrattempo improvviso prima di cogliere i frutti [illegible] proprio impegno professionale.

BILANCIA — Intuizioni sterili e ipersensibilità potrebbero intralciare la sicura fortuna dei nati in Settembre e ritardarne il successo creando ostacoli più immaginari che reali. Piccoli guai sul lavoro per la Bilancia di Ottobre che, [illegible] nata il [illegible], rompe un legame sentimentale.

SCORPIONE — Contrasti per [illegible] Scorpione di Ottobre che gode di sicuro intuito ma [illegible] lascia andare a giudizi affrettati che suggeriscono errori di comportamento. Responsabilità onerose e scelte difficili per lo Scorpione [illegible] Novembre che potrebbe avere una [illegible] se nato intorno al 21.

SAGITTARIO — Belle notizie e stimolanti novità sul lavoro per ogni nato nel Segno. Amori improvvisi e fortunati per [illegible] Sagittario di Dicembre che, se nato il giorno 14, instaura [illegible] rapporto duraturo e stabile con un partner congeniale per [illegible] ed eccezionale in senso assoluto.

CAPRICORNO — Fatti positivi e originali sembrano cambiare la personalità dei nati nei primissimi giorni del Segno. Qualche novità seccante infastidisce i nati prima del 4 Gennaio. Il nervosismo caratterizza la giornata [illegible] nati dopo il 15. Finisce un amore per i nati il 13.

ACQUARIO — Cambiamenti in meglio, con possibili colpi di fortuna nella sfera professionale [illegible] sociale, per l'Acquario di Gennaio che potrebbe accusare un [illegible] di stanchezza fisica. Amori felici per i nati in Febbraio, ma serie preoccupazioni [illegible] i nati il giorno 21.

PESCI — Magiche intuizioni e sensibilità a livelli paranormali favoriscono il successo in ogni campo ai Pesci di Febbraio. Situazione positiva e soggetta a miglioramenti per i Pesci [illegible] Marzo, soprattutto [illegible] nati il giorno 18, [illegible] possibili seccature improvvise per i nati il 7-8.

La Luna dice che...

SABATO — la Luna transita in Bilancia da 13° in poi e consente ai nati dopo il 7 ottobre, nonché ai na[illegible] in Acquario dopo il 5 febbraio e ai [illegible] in Gemelli dopo il 5 giugno [illegible] tradurre in pratica, con sensibilità impulsiva, un'idea lungimirante suggerita alla Bilancia da raffinatezza psicologica, all'Acquario da [illegible] percezione del problema e ai Gemelli da brillante elasticità mentale.

L'Ariete nato dopo il 5 aprile tende a comportarsi in modo indigerimato e discontinuo; il Cancro nato dopo il 5 luglio soffre [illegible] impedimenti psichici che complicano i rapporti sentimentali; il Capricorno nato dopo il 6 gennaio manca di tatto con il partner e [illegible] paga lo [illegible].

DOMENICA — La Luna transita in Scorpione fino a 15°, aumenta le doti psicologiche dei nati nel Segno prima del 7 novembre mentre ne affina la fantasia. Intuito sicuro e sensibilità lungimirante caratterizzano le parole e le azioni [illegible] e del Cancro, nati rispettivamente prima del 5 marzo e prima del 6 luglio.

Freni emotivi e scontentezza per il Toro nato prima del 5 maggio; carenza di logica per l'Acquario nato prima del 5 febbraio.

LUNEDI' — La Luna transita [illegible] Scorpione da 15° in poi rendendo più prudenti i nati dopo il 7 novembre che agiscono con maggiore senso della responsabilità. Agiscono razionalmente i Pesci nati dopo il 5 marzo, elaborando [illegible] logica i dati suggeriti dall'intuizione, si rivela meno vulnerabile il Cancro nato dopo il 6 luglio che supera brillantemente e senza soffrire una delusione in amore.

Nostalgie affettive vengono ruminate dal Toro nato dopo il 5 maggio; insi[illegible] di grandezza per il Leone nato dopo il 7 agosto che non riesce a emergere come vorrebbe, malinconie segrete [illegible] per l'Acquario nato dopo il 5 febbraio che sente anelili e desideri troppo confusi.

MARTEDI' — La luna transita in Sagittario fino a 13° e consente ai nati prima del 5 dicembre un modo [illegible] agire risoluto che conquista il successo. Buoni rapporti [illegible] gli altri per l'Ariete nato prima [illegible] 3 aprile e possibilità di influenzare qualcuno per il Leone nato prima del 5 agosto.

Ostacoli alle realizzazioni dei Gemelli nati prima del 3 giugno [illegible] di autodisciplina; introversione [illegible] per la Vergine di agosto che non riesce ad esprimere le proprie idee; vittimismo a oltranza per i Pesci nati prima [illegible] 3 [illegible] che vorrebbero farsi compatire dal mondo intero.

MERCOLEDI' — La Luna transita in Sagittario da [illegible] a 27° stimolando i riflessi mentali dei nati tra il 5 e il 19 dicembre che riescono a suscitare una maggiore simpatia di quanto già non accada. Il temperamento vivace ed irrequieto dell'Ariete nato tra il 3 e il 17 aprile viene dirottato verso mete [illegible] successo: la magnanimità e la magnificenza del Leone nato tra il 5 e il 20 agosto ha modo di manifestarsi senza passi falsi. I Gemelli nati tra il 3 e il 17 giugno diventano irascibili e perdono lo smalto, [illegible] Vergine nata tra il 1° e il [illegible] agosto si rivela suscettibile [illegible] misura; i Pesci [illegible] tra il [illegible] e il 17 marzo sono ingocenti e sgusciano.

GIOVEDI' — La luna transita da 27° in Sagittario a 10° in Capricorno e gratifica i nati tra il 19 e il 31 dicembre: al Sagittario [illegible]te di gestire i propri entusiasmi in maniera positiva, al Capricorno regala una [illegible] intima maggiore del solito. Slanci ben diretti [illegible] per l'Ariete nato [illegible] gli ultimi tre giorni del Segno e possibilità di emergere in primo piano per il Leone nato il 21-22-23 agosto. Romanticismo per il Toro e praticità per la Vergine sono i motivi di successo personale per i nati nella prima decade dei due Segni.

Comportamenti lunatici per i [illegible] tra il 17 e il 30 giugno, dal punto [illegible] [illegible] intellettuale [illegible] che riguarda i Gemelli, psichico e sentimentale per quanto concerne il Cancro.

VENERDI' — La Luna transita [illegible] Capricorno da 10° a 23° e aggiunge al senso pratico dei nati tra il 1° e il 14 gennaio un costruttivo ottimismo. Concretezza condita [illegible] fantasia anche per Toro e Vergine nati rispettivamente tra il 1° e il 13 ma[illegible]o e tra il 2 e il 15 settembre.

Dispiaceri di cuore tormentano il vulnerabile Cancro nato tra il 30 giugno e il 14 luglio; la mancanza di raffinatezza da parte del partner irrita [illegible] Bilancia nata tra il 3 e il 15 ottobre; un inspiegabile quanto repentino [illegible] d'umore rende confuse le idee dell'Ariete [illegible] tra il 31 marzo e il 13 aprile.

L'amore

In questa settimana, Venere sembra come «incollata» sul 29° in Ariete e quindi il suo anello di sosta regala certamente fortune sentimentali! Importanti prima di [illegible] [illegible] nati il 12 Aprile e poi [illegible] nati in Leone e Sagittario, rispettivamente il 14 Agosto e il [illegible] Dicembre. [illegible] tratta di tre Segni di fuoco e quindi [illegible] [illegible] dire che l'amore [illegible] [illegible] scende all'improvviso e viene corrisposto [illegible] [illegible] riserve, con caratteristiche [illegible] entusiasmi ciechi per l'Ariete, di generosità e di magnificenza per il Leone, di complicità affettiva per il Sagittario. Questo amore potrebbe trasformarsi in rapporto duraturo e stabile. Ma ciò non significa forse fedeltà eterna perché l'Ariete [illegible] incostante, il Sagittario viene stuzzicato [illegible] novità e il Leone non sa dire [illegible] no quando incontra una persona di prestigio...

Il lavoro

L'Ariete, felice e appagato in amore, può dedicarsi con la mente sgombra da preoccupazioni al campo delle attività e delle relazioni sociali. Con l'entusiasmo che caratterizza ogni parola e ogni atto, il successo viene assicurato e l'Ariete riesce a farsi valere, a imporre le proprie opinioni e a tradurre [illegible] pratica, con facilità, ottimismo e concretezza [illegible] [illegible] brillanti e fantasiose. Ogni eventuale colpo di testa si conclude con un lieto fine, mentre gli incontri originali e gli eventi diversi dal solito galvanizzano il Segno più infantile e genuino dello Zodiaco.

Inoltre, non manca la volontà per portare a termine ogni impresa iniziata. E questo è forse il lato più positivo della settimana, visto che stiamo parlando di un personaggio incostante come nessuno.

Raiuno

Klaus Maria Brandauer alle 20,30

11 — **Santa Messa**
11,55 **Segni del tempo**, attualità
12,15 **Linea verde**
13.— **Tg l'una**, quasi un rotocalco per la domenica
13,30 **Tg 1 notizie**
14 — **Domenica in**, varietà presentato da Pippo [illegible]
14,50 [illegible] **sportiva — in diretta da studio**
16,50 N[illegible] **sportiva — in diretta da** [illegible]
16,10 **Discoring**, musicale. Con Anna Pettinelli, Mauro Micheloni, Sergio Mancinelli
16,55 **Notizie sportive — in** [illegible] **te** [illegible] **studio**
18,20 **Novantesimo minuto**
18,50 **Sintesi di un tempo di** [illegible] **partita di serie B**
20 — **Telegiornale**
20,30 [illegible] **Vedia7**, sceneggiato dal [illegible] di Henrik Sienkiewicz. Con Klaus Maria Brandauer, Frederic Forrest, Max Von Sydow, Cristina Raines, Barbara De Rossi, Francesco Quinn, Marie-Thérèse Relin, Ga[illegible] Forzani, [illegible] Giroldi, Leopoldo Trieste, Angela Molina, Françoise Fabian, Radomir Kovacevic, regia [illegible] Franco Rossi. Terzo episodio
21,35 **La domenica sportiva**, [illegible] nacchi filmati [illegible] commenti sui principali avvenimenti [illegible] giornale sportiva
22,50 **Sulle strade della** [illegible] **nia**, telefilm
23,45 **Tg1 notte**

Raidue

[illegible] — **Grandi interpreti**, musicale
11,05 [illegible] **sani, più** [illegible], settimanale di salute ed estetica
FILM 11.45 **Mister Moto nell'isola del pericolo**, [illegible] Herbert I. Leeds; [illegible] Peter Lorre, Leon Ames, Amanda Duff, Paul Harvey. Usa giallo [illegible]
13 — **Tg2 ore tredici**
13,25 **Tg2 o'à** [illegible] **salvare**
13,30 [illegible] **do**[illegible] [illegible], varietà — **Piccoli fans**, varietà. Con Sandra Milo
14,30 **Tg2** [illegible] **sport**
15 — **Jolly Goal**, quiz-spettacolo in attesa dei risultati. Con Gianfranco Funari. Nel [illegible]so del programma **Gran Pasco**, varietà
16,50 [illegible] **finali e classifiche**
17 — **Jolly Goal — L'ultimo Blitz**, quiz
17,10 **Tg2 diretta sport**
18,40 **Tg2 gol flash**
18,50 **Mixerstar**, varietà
19,50 **Tg2**
20 — **Tg2 domenica sprint**, fatti e personaggi della giornata sportiva
20,30 **Supersera**, varietà. Con Ali[illegible] Cheli, Gigi Reder, Giorgio Ariani, Enzo Garinei, Elisabetta Virgili, Ninetto Davoli
21,50 **Saranno famosi**, telefilm
22,40 **Tg2 stasera**
22,50 **Tg2 trentatrè**, medicina
[illegible] **Grillo**, documenti
23,55 **Tg2** [illegible]

Raitre

12,15 **Speciale Orecchiocchio: i Beatles allo Stadium di New York**, musicale
12,45 **Dancemania**, con Laura D'Angelo, Stéphany, Musicale
13,45 **Tarzan Story**, varietà
14,50 **Diretta sportiva**
FILM 17 — **L'isola del dottor** [illegible], di Don Taylor, con Burt Lancaster, Michael York, Barbara Carrera. Usa fantascienza 1977 — *Un naufrago giunge sull'isola dello scienziato pazzo Moreau* [illegible] *accadono cose incredibili e si aggirano mostri divoratori di uomini*
19 — **Tg3**
19,20 **Sport regione**
19,40 **Concertone**, musicale
20,30 **Domenica gol**
21,30 **Stasera teatro, a** [illegible] **Dario Fo**
22,20 **Tg3**
22,55 **Campionato di** [illegible] **ria B**
23,40 **Rockfire**, musicale

Eurotv

Canali 24, 36, 65

12 — **Catch**
13 — **Diego** [illegible] **canto** [illegible] **canto**, telefilm
14 — **Libero in** [illegible] **alla collina**, film per la tv. Prima parte
[illegible] 15 — **La vergine di Samos**, di Javier Seto, con James Philbrook, Seyna Seyn. Italia - Spagna avventuroso 1966 — *Nei mari del Sud un marinaio americano deve lottare contro un bieco pirata malese per salvare una bella ragazza di Tahiti*
17 — **Ape Maya**, cartoni animati
17,30 [illegible] **Gober**, cartoni animati
18 — **Goremon**, [illegible]
19,30 [illegible] **d'amore**, sceneggiato
20 — **Marcia nuziale**, sceneggiato
20,30 **Diego al cento per cento**, telefilm
21,15 **Il marito in collegio**, di Maurizio Lucidi, con Enrico Montesano, Silvia Dionisio. Italia commedia 1977 — *Carlotta Medellin, nobile e splendida, per ereditare il patrimonio dello zio deve sposare* [illegible] *bonzinaio che l'ama da anni. Detestando le sue maniere incivili, gli si n*[illegible] *finché lui non si sarà «educato» in* [illegible] *collegio svizzero. Dall'omonimo* [illegible] *manzo di Guareschi*
23,10 **Tuttocinema**
23,15 **Star Trek**, telefilm
FILM 0,15 **Un treno per Durango**, di Mario Caiano, con Anthony Steffen. Italia western 1968
2.15 **Swat**, telefilm

Italia 1

Canali 49, 70, 58, 23

8,30 **Hello Spank**, cartoni animati
FILM 10,15 **Fratelli messicani**, [illegible] Edgar G. Ulmer, [illegible] Arthur Kennedy, Betta St. John. Usa avventuroso 1954 — *Due* [illegible] *rivoluzionari messicani rubano* [illegible] *di orologi. Nel* [illegible] *dell'operazione uno dei due viene ucciso, mentre l'altro scappa cercando di vendere* [illegible] [illegible] *ad un ricettatore. Ma lo destinerà ad una causa più nobile*
12,15 **Bit**, attualità
13 — **Grand prix**
14 — **Doc Jay Television**. Video musica [illegible] Claudio Cecchetto
16,45 **Gemini Man**, telefilm
18,45 **Hazzard**, telefilm
19,50 **Mister T.**, cartoni animati
20,30 **Drive in**, varietà. Quarta serie
22.15 **I racconti del** [illegible] telefilm
FILM 23,15 **I gorgoni**, di Bill Williams Louis Norton, con Cornel Wilde. Usa horror 1972 — *Un antropologo e sua figlia durante* [illegible] *viaggio in Messico esplorano una zona disabitata. Qui trovano* [illegible] *schiatro* [illegible] *sembra vivere* [illegible]. *E' l'inizio di una serie di allucinanti vicende*
[illegible] 0,40 **Afi** [illegible] **dellaquenza**, [illegible] Hervé Bromberger, [illegible] John Bary, Pierre Mondy. Francia drammatico 1980

Canale 5

Canali 69, 43, 50, 61

8,30 [illegible] **casa nella prateria**, telefilm
9,20 **Phyllis**, telefilm
9,45 **Première**, attualità cinematografiche.
10 — **Anteprima**
10,30 **Nonsolomoda**, attualità
11,30 **Superclassifica show**, musicale
[illegible] [illegible] **7**, settimanale d'informazioni condotto [illegible] Arrigo Levi
13,30 **Buona domenica**, [illegible] Maurizio Costanzo, [illegible] lizzo, Stefano Santospago, Paola Pigni — Nel corso del programma: **Orazio**, telefilm, [illegible] Maurizio Costanzo
17,15 **Buona domenica**, con Corrado e Roberto Gervaso
19 — **Condo**, telefilm
20,30 **Venti di guerra**, sceneggiato. Con Robert Mitchum, Ali McGraw, Jean-Michael Vincent, Ben Murphy, Peter Graves, Jeremy Kemp, Ralph Bellamy, Victoria Tennant, Enzo Castellari, Edmund Purdom, Deborah Winters, Art Lund.
22,30 **Love boat**, telefilm. Replica
23,20 **Punto 7**, replica
0,30 **Chicago story**, telefilm

Retequattro

Canali 32, 25, 45

FILM 8,30 **Ritratto di** [illegible] **ribelle**, di Virgil Vogel, con Bonnie Franklin. Usa [illegible] comme[illegible] per la tv [illegible]
FILM 10,30 **La corsara**, con Yvonne De Carlo, P. Friend. Usa [illegible] luroso 1950 — *Avventuriera* [illegible] *dei corsari salva la vita, va a fare la ballerina e ricambia il capo-pirata salvandolo dal capestro.*
12 — **Vegas**, telefilm
13 — **Muppet Show**, varietà
13,30 **Jambo Jambo**, documenti
14 — **Amici per la pelle**, telefilm
15 — **La squadriglia delle pecore nere**, telefilm
FILM 16 — **L'aquila del deserto**, [illegible] Fredrik De Cordova, [illegible] Yvonne De Carlo, George [illegible] Reedy. Usa [illegible] 1950
FILM 17,45 **Ore 5,22 terrore sul** [illegible], di H. Hart, [illegible] Ina Balin, Barnie Cassey. Usa film giallo per la tv 1974
18,30 **Bravo Dick**, telefilm
20 — **Con affetto, tuo Sidney**, telefilm
FILM [illegible] **Giorno maledetto**, di John Sturges, con Spencer Tracy, Lee Marvin, Ernest Borgnine. Usa drammatico 1955 — *Oscuri motivi spingono* [illegible] *misterioso individuo* [illegible] *un braccio a svolgere strane indagini in un paese in cui tutti gli sono ostili*
22,30 **Vegas**, telefilm
FILM 23,30 **I diavoli del Pacifico**, di Richard Fleischer, [illegible] [illegible] Wagner, Broderick Crawford. Usa guerra 1956
1,10 **L'ora di Hitchcock**, telefilm

alla radio

UNO (FM 92,1)

9,30 **Santa Messa**
10,15 **Varietà** [illegible]. Spettacolo della domenica con Paolo Parelli. Presenta Da[illegible] Grignoni
12 — **Le piace la radio?**
13,35 **Frezer**
14,30 **Carta bianca stereo** Programma di Mirella Mazzucchi. Dagli studi musica stereo e curiosità, dagli stadi notizie e commenti
15,52 **Tutto il calcio minuto per minuto**
19,20 **GR 1 Sport - Tuttobasket**
20 — **Punto d'incontro**
20,30 Stagione Lirica di Radiouno **L'amico Fritz**. [illegible] di Pietro Mascagni

RAISTEREOUNO

14,30 [illegible] **bianca stereo - Tutto il calcio minuto** [illegible] **minuto**
19,20 **Domenica hit**
23,05 **Domenica jazz**

DUE (FM 95,6)

9,35 **L'aria che tira**. Testi di Ciarcelli, Domina, Roderi e Starace
11 — **L'uomo della domenica**. Franco Cardini
12 — **GR 2 - Anteprima sport**
14,30 **Domenica con** [illegible] condotta da Rita Muso e Massimo Villa
15 — **Domenica sport** (1ª parte)
20 — **Momenti musicali**. Pagine più o meno celebri di grandi compositori di ogni tempo e Paese proposte [illegible] Giulio Cesare Castello
21,30 **Le specchie del cielo**. Autoritratti segreti raccolti da Alberto Gozzi
22,50 **Buonanotte Europa**. Uno scrittore e la sua terra

RAISTEREODUE

15,20 **Stereosport**
20 — **F.** [illegible]. Musica. Notizie e [illegible] di [illegible] casso
21,30 **Disconotte**

TRE (FM 98,2)

10,30 **Concerto del mattino**
12 — **Uomini e profeti**
14 — **Antologia di Radiotre**
18 — **I Concerti di Milano** [illegible] **concerto barocco**
21,10 **Anno europeo** [illegible] **musica III centenario della nascita di J. S. Bach: La Cantata Sacra**
23 — **Il jazz**. Improvvisazione e creatività nella musica

RAISTEREONOTTE

Musica e notizie per chi vive e lavora di notte

Montecarlo

18,30 **Il mondo di domani**, [illegible] **degli avvenimenti mondiali** all[illegible] luce [illegible] **profezie** [illegible] **che**
17 — **Campionato italiano di pattinaggio**
18 — **In differita da Tokyo: Campionati del mondo di pattinaggio artistico esibizioni**
18,45 **Oroscopo — Notizie flash — Bollettino meteorologico**
20 — **Shirab il ragazzo di Bagdad**, cartoni animati
20,30 **In differita da Calcutta: Tennis. Coppa** [illegible] **Italia**. Terza giornata. Sin[illegible]re
22,15 [illegible] **città** [illegible] **Alice**, sceneggiato. Con Helen Morse, Bryan Brown, Gordon Jackson. Regia [illegible] David Stevens. Quarta [illegible] — [illegible] termine; **Notiziario — Oroscopo — Bollettino meteorologico**

Svizzera [illegible] tv

10 — [illegible] **evangeli**[illegible]
11 — **Concerto domenicale**
12,55 **Un'ora per voi**
14 — **Telegiornale**
14,05 **Ciao domenica**
15,45 **Telegiornale**
19 — **Il quotidiano**
20 — **Il Regionale — Telegiornale**
20,20 **A carte fatte**
20,30 **Qua Vadis?**, sceneggiato
21,35 **I piaceri della** [illegible]
22,25 **Sport notte**
23,35 **Telegiornale**

Capodistria

14 — **Videomix**
17,45 **Il re** [illegible] **collina**, [illegible]
19 — **Umorismo e...**
19,30 **Padre e figlio investigatori speciali**, telefilm
[illegible] **Cin-ci-là**, appuntamento con l'operetta
22,30 [illegible] **up**, rubrica medica

Telecupole Canali 64, 57, 21

FILM 10 — **La maschera** [illegible] **sole**, con Victor Buono, Joe [illegible], Don Stroud. [illegible] giallo 1975 — *Sei acrobati di* [illegible] *circo decidono di sfruttare in modo singolare la loro* [illegible] [illegible] *organizzando* [illegible] *clamoroso fu*[illegible] [illegible] *un favoloso gioiello custodito in* [illegible] *luogo inaccessibile.*
13 — **La trattoria dei ricordi**, [illegible] *rietà piemontese con Gipo Farassino*
16,30 **Heidi**, telefilm
17 — **Mechander robot**, cartoni animati
17,30 **Due americane scatenate**, telefilm
18,50 **Motori non stop — Sport flash**
FILM 20,10 **Tradimento**, [illegible] Gordon Hessler, con Amanda Blake, Tisha Sterling. [illegible] giallo 1974 — [illegible] *centro di una drammatica vicenda* [illegible] [illegible] *ria di una giovane coppia specializzata nel rapinare donne* [illegible] *Poi* [illegible] [illegible] *vittima rimane uccisa*
[illegible] — **Barnaby Jones**, telefilm
23 — **Sport flash**
FILM 23,30 **Il mondo di notte n. 3**, [illegible] Gianni Proia. Documentario
1,35 [illegible] [illegible]

G.R.P. (Ant. 3) Can. 66, 42, 20

12 — **Cara cara**, telenovela
13,10 **Barrage**
FILM 14,30 [illegible] [illegible] **neve**, [illegible] John Corty, con [illegible] Cournad, James Cromwell. Usa drammatico 1980
16 — **Huzali**, telefilm
17 — **Heckle e Yeckle**, cartoni animati — **Jenny la tennista**, cartoni animati
FILM 19 — **Un uomo** [illegible] **prestito**, [illegible] Joseph Sargent, con James [illegible] Jones. Usa drammatico 1972
20,20 **Da qui all'eternità**, telefilm
FILM 22,15 **Vacanze alle Hawaii**, [illegible] Bill Bixby, con June Allison, Rick [illegible]. Usa film biografico per la tv
23,45 **GRP Monitor**
FILM 1 — **Il paradiso dei nudisti**
FILM 2,30 **Il segno** [illegible] **Zorro**, di Don McDougall, con Frank Langella. Usa film avventuroso per la tv 1974
FILM 4 — **Ultimatum alla Terra**, di Robert Wise, con Michael Rennie, Patricia Neal. Usa fantascienza 1951
FILM 5,30 **Una tenera primavera**, [illegible] [illegible]ice Hart, [illegible] Lynn Redgrave, Rex Smith. Usa film drammatico per la tv

Primantenna Canali 21, 37

10,30 **Supercassalico show**
11,45 **Autoshow**
12 — **Bazar no stop**, promozionale
20 — **Auto della settimana**
20,30 **Rotocalco sportivo della d**[illegible]**ica**, tutti i risultati sportivi del Piemonte

Tele Subalpina Canale 46

13 — **Udienza del Papa**
FILM 16 — **Roma città aperta**, di Roberto Rossellini, con Anna Magnani, Aldo Fabrizi, Marcello Pagliero.
16,30 **Missione Marchand**, telefilm
18 — **Conoscere i Santi**
19,55 **Domani celebriamo**
FILM 20,30 **Texas - I due del Texas**, con William Holden.
FILM 23,05 **La riva dei peccatori**, di Bernard Vorhaus, con John Wayne, Ona Munson, Charles Coburn.

Tele Capanne

13 — **Longridge story**, telefilm
14 — **Pipeno casa**
15 — **Cityandia**, spettacolo per i ragazzi
FILM 17,15 **I giorni dell'**[illegible]
19,15 **Longridge story**, telefilm
FILM 20,20 **Igloo Uno operazione Delgado**, di Lazzo [illegible]ek, con Lloyd Bridges, Michael Ansara. Usa avventuroso 1957 — *Un gruppo di uomini specializzati in operazioni di soccorso si reca su un'isola comandata da* [illegible] *dittatore che ha fatto prigionieri un ex professore universitario e* [illegible] *figlia andati da lui per convincerlo a cambiare modo di governare. Quando i due vengono liberati il dittatore, pentito, accetta il consiglio dell'ex-siano insegnante*
22,20 **Bellamy**, telefilm
23,20 **Una proposta di affari**

Videogruppo Can. 52, 54, 57

12 — [illegible] **o** [illegible] **giorno**, [illegible]
12,30 **Agenzia Interim**, telefilm
13 — **Fuorigioco - Calcio e dintorni**
14 — **Veronica il volto dell'amore**, sceneggiato.
18,50 **Press diretta**, attualità
20 — **I novellini**, telefilm
FILM 20,30 [illegible] [illegible] [illegible] **vivere ed** [illegible] [illegible] **morire**, [illegible] Tonino Valeri, con James Coburn, Bud Spencer, Telly Savalas. [illegible] western 1972 — *L*[illegible] *colonnello nordista Penbroke, radiato dall'esercito e ingiustamente* [illegible] [illegible] *furto, tenta con dieci* [illegible] *galeotti* [illegible] *riconquista* [illegible] *un forte*
22,15 **Sloane**, telefilm
23,15 **Le auto della** [illegible]**ana**
23,45 **Press diretta**, replica
0,15 **Il prigioniero**, telefilm

Rete A Canali 31, 62, 33

8,30 **Una giornata con noi**, rubriche, attualità e spettacolo
12,30 **Wanna Marchi**, rubrica [illegible] **cosmetica**
13,30 **Cartoni animati**
FILM 14 — **Molly**, [illegible] M[illegible] Girolami, con Walter Chiari, Raimondo Vianello. Italia *drammatico*
FILM 16 — **La fossa dei dannati**, di William A. Seiter, [illegible] Dorothy McGuire, Stephen Mc Nally, Mary Murphy. Usa drammatico [illegible] — *Un malvivente viene a*[illegible] *di aver ucciso la moglie e condannato. La donna non è morta e dopo molti anni* [illegible]*oglie in* [illegible] *l'ex marito* [illegible] *si spaccia per suo fratello. Ac*[illegible] *dell'inganno le don*[illegible] *cerca di ucciderlo, ma all'ultimo istante* [illegible] [illegible] [illegible] *coraggio. Lui intanto muore* [illegible] [illegible] *un* [illegible] *paccio*
18 — **Agua viva**, sceneggiato
FILM [illegible] **I carabinieri**, di F[illegible] Massaro, con Diego Abatantuono, Renzo Montagnani. Italia comico 1981
22,30 **L'ora di Hitchcock**, telefilm
23,30 **Superproposte**

Retecapri Canali 22, 35, 23

14,30 [illegible] [illegible] **delle settimana**
15,30 **Zambot**, cartoni animati
16 — **Jenny la tennista**, cartoni animati
16,30 **God sigma**, cartoni animati
17 — **Hawk l'indiano**, telefilm
18 — **Le auto della settimana**
18,30 **God sigma**, cartoni animati
20 — **La fattoria dei giorni felici**, telefilm
20,30 **Il ritorno di Lassie**, telefilm
21 — **Una pistola che canta**, di R. Nazzaro, con Dorothy Malone. Usa western 1954 — *George Montgomery sgomina* [illegible] *solo una banda di fuorilegge*
FILM 22,30 **Prima linea**
0,15 **Squadra speciale anticrimine**, telefilm
FILM 0,45 **Una giornata di** [illegible] **Denisovich**. [illegible] Casper Wrede, [illegible] Tom Courtenay, [illegible] Burke, Eric Thompson. Gran Bretagna drammatico 1975 — *Nel 1942 Ivan Denisovich, militare russo, viene fatto prigioniero dai tede*[illegible]. *Riuscito ad evadere torna in patria dove viene accusato di diserzione* [illegible] *spedito in un campo in Si*[illegible]*beria* [illegible] *scontare dieci anni* [illegible] *lavori forzati.*

Telecity Canali 63, 38, 36

13 — **Longridge story**, telefilm
14 — **Pipeno casa**
15 — **Cityandia**, spettacolo per i ragazzi
FILM 17,15 **I giorni dell'**[illegible]
19,15 **Longridge story**, telefilm
FILM 20,20 **Igloo Uno operazione Delgado**, di Lazzo [illegible]ek, con Lloyd Bridges, Michael Ansara. Usa avventuroso 1957 — *Un gruppo di uomini specializzati in operazioni di soccorso si reca su un'isola comandata da* [illegible] *dittatore che ha fatto prigionieri un ex professore universitario e* [illegible] *figlia andati da lui per convincerlo a cambiare modo di governare. Quando i due vengono liberati il dittatore, pentito, accetta il consiglio dell'ex-siano insegnante*
22,20 **Bellamy**, telefilm
23,20 **Una proposta di affari**

Videouno Canali 53, 39, 26

FILM 15 — **I due della legione**, di Lucio Fulci, [illegible] Franco Franchi, Ciccio Ingrassia, Alighiero Noschese. Italia comico' [illegible]
17 — **La** [illegible] [illegible] [illegible]
FILM 17,15 **Titolo non pervenuto in tempo utile**
20,05 **Cartoni animati**
21 — **L'Italia del vent mesi**, documenti
22,30 **Le auto delle** [illegible]
FILM 22,50 **Titolo** [illegible] **pervenuto in tempo utile**

Retepiemonte Can. 41, 60, 37

18 — **Pianosalvissimo**, musica a richiesta con Dino Siani
19,30 **Daktari**, telefilm
20,20 **Big screen**
20,30 **Giorno per giorno**, telefilm
FILM 21 — [illegible] **le bionde**, [illegible] Giorgio Capitani, [illegible] [illegible] Monte[illegible] Corinna Cléry. Italia - Francia - Germania [illegible]dia 1980
FILM 22,45 **Napoli, la camorra sfida, la città risponde**, [illegible] Alfonso Brescia, [illegible] Mario Merola, Howar Ross

Canale 68 Canali 68, 57

12,40 **Totopronostico**
FILM 13 — **Il giglio nero**, di Mervyn Le Roy, con Nancy Kelly, Patty McCormack, Henry Jones, Eileen Heckart. Usa drammatico 1956
17,15 **Domenica con amicizia: dilettanti alla ribalta**
19,40 **I favolosi Anni 60**
FILM 20,35 **Ai confini della** [illegible]
22,45 [illegible] **pagina** [illegible] **erba**
FILM 23,30 [illegible]**sale** [illegible]**re P...**, con Hiram Keller. Italia commedia 1972

Quinta Rete Canale 47

FILM 19,30 [illegible] [illegible] **dei gladiatori**, [illegible] Luigi Capuano, con Livio Lorenzon, Andrea Checchi. Italia avventuroso 1964
FILM 13 — **Pericolo di morte, arrivano i motorizzati**, di Camillo Mastrocinque, con Ugo Tognazzi, Nino Manfredi.
18 — **Jeeg robot**, cartoni animati
18,30 **Don** [illegible] **story**, [illegible] animati
17 — **L'ape Maga**, cartoni animati
17,30 **Starzinger**, cartoni animati
18 — **Una famiglia intraprendente**, telefilm
18,30 **Luisana mia**, sceneggiato
19,30 **Airport 84**, telefilm
FILM 20,30 **I perfetti gentiluomini**, di J. Cooper, con Lauren Bacall, R. Gordon. Usa commedia
22,15 **The cat**, telefilm
FILM 23,30 **Avere vent'anni**, di Fernando Di Leo, [illegible] Gloria Guida, Lilli Carati, Leopoldo Mastelloni, Vittorio Caprioli.
[illegible] 1 — **Violenza sadica per dieci vergini**, [illegible] T. Ida, [illegible] Ryoji Hayama, Jiro Okazaki. Giappone sexy 1973 — *Ver*[illegible] *il 1600 un onesto samurai lotta* [illegible] [illegible] *corrotto funzionario che rapisce le vergini per avviarle alla prostituzione.*

Nilus

L'attore torinese Renzo Ozzano partecipa a «Drive in» in onda domenica su Italia 1 e interpreta il ruolo dello «scienziato matto» accanto a Lory Del Santo

Temperatura a Torino ore 8 +7

PREVISTO cielo nuvoloso o molto nuvoloso VISIBILITA': buona. VENTI: calmi o deboli. TEMPERATURA: stazionaria. TENDENZA DEL TEMPO: variabilità.

Regioni ore 8

Aosta	— 1
Alessandria	+ 4
Asti	+ 6
Cuneo	np
Novara	+ 5
Vercelli	+ ?
Genova	+11
Imperia	+13
Savona	np

STAMPA SERA
spettacoli

In Italia ore 0,30

Venezia	+10
Milano	+11
Bologna	+11
Ancona	+12
Roma	+12
Napoli	+13
Bari	+13
Reggio C.	+11
Palermo	+14
Cagliari	+ 8

All'estero ieri

Atene	+ 6	+14
Berlino	0	+ 5
Bruxelles	+ 2	+ 8
Buenos Aires	+15	+25
Ginevra	+ 3	+ 9
Lisbona	+	+17
Londra	+	+13
Mosca	—16	— 6
New York	—	+ 5
Parigi	+	+ 7
Tokyo	+	+11

Tutto su Napoli all'Eliseo e piedipiatti Usa all'Olimpia

NOTE DI UNO STRAZIANTE BLUES

IL POLIZIOTTO EDDIE MURPHY A BEVERLY HILLS

NAPOLETANO di Salvatore Piscicelli con Stefano Sabelli, Paolo Bonetti, Barbara D'Urso, Ida Di Benedetto, Marina Suma, Tony Esposito, Tullio De Piscopo, Pino Daniele, I Litte Italy, I R.A.D.I.O., I 666. Genere drammatico-folcloristico appunti documentari, a colori. Italia. (Cinema Eliseo).

La cronaca italiana degli Anni Ottanta è troppo pittoresca. L'industria cinematografica del nostro paese è invece troppo spenta. Salvatore Piscicelli ha limato tra le difficoltà [illegible] derivano una serie d'impressioni fromboli da offrire ai giovani senza pregiudizi.

Trama. Ida Di Benedetto è una docente universitaria che tradisce di tanto in tanto il marito con un giovane gigolò ma, entrata disastrosamente in concorrenza con la figlia frutto della rassegnazione al matrimonio, sceglie una sessualità più svagata e occasionale. Barbara D'Urso, ex moglie di Tony Esposito, propone al nuovo convivente (un timido medico) un [illegible] ge a tre [illegible] il vecchio amore in [illegible] d'una sedicente superiore sensualità della donna. Paolo Bonetti, organizzatore musicale [illegible] agganci politici e camorristici (che spesso si equivalgono) dimostrano totale ingenuità nei rapporti [illegible] fidanzata Marina [illegible] Stefano Sabelli parte dalle [illegible] d'incisione e dalle quinte del festival [illegible] accalappiare ragazzotte da poco secondo uno stile truculento che vorrebbe essere da maledetto ma che si perde nell'ossequio a una via già zoccola di classe, oggi ricca e permissiva. Un sassofonista di colore subisce l'arcano di Napoli e non perde di vista la giovane cantante rock rivelazione della [illegible] ta...

[illegible] sono tuttavia questi episodi i punti salienti del film. Come in un blues all'americana interessano piuttosto il tono dell'intera storia, lo sfondo di depressione morale e sociale, [illegible] rassegnazione a farsi materia di spettacolo della propria disperazione. Unifico allora i contributi diversamente emotivi degli episodi il concertone [illegible] fine estate che propone il rock ai suoi consumatori depressi e soffocati dalla mancanza di prospettive.

Giudizio. Salvatore Piscicelli, uno dei pochi registi italiani che venga a piazzarsi dietro [illegible] cinepresa da una poltrona di critico, allarga inesorabilmente il suo osservatorio napoletano. In *Immacolata e Concetta* non dimenticava i canoni del melodramma — ma sì, magari quello di Amedeo Nazzari e Yvonne Sanson cambiato [illegible] segno — soffermandosi sulla passione degl'individui. Il disagio esistenziale si ampliava poi ne *Le occasioni* [illegible] Rosa che c'introduceva alla periferia della città.

Ed eccola ora, questa Napoli malata e irrazionalmente vitale, al centro delle avare panoramiche di Piscicelli il quale le concede, [illegible] tradizione, solo [illegible] luce misteriosa spiata dall'obiettivo di Giuseppe Lanci e solo la musica affascinante affidata a Tullio De Piscopo, Tony Esposito, Pino Daniele e ai nomi emergenti quali gli [illegible] gli Ascarine, I Little Italy, I R.A.D.I.O., I 666.

La sceneggiatura dello stesso regista e di Carla Apuzzo non sbaglia un colpo nel suggerire un andamento come di ritornello cantato e ripreso a bocca chiusa, con l'aria d'improvvisare e di divertirsi [illegible] sulla spinta d'una malinconia che monta. [illegible] le storie di droga, di corruzione, di amoralità si direbbero accennate [illegible] troppa partecipazione né critica: un oggettivismo in linea con il titolo di *Blues metropolitano*. Se per caso questa linea viene meno, allora lo squilibrio appare evidente (ricordiamo l'episodio della docente golosa di giovani con una recitazione da tromboni e un andamento da sceneggiata).

Barbara D'Urso interpreta del film di Salvatore Piscicelli «Blues napoletano»

Lo svolgimento corale dei motivi di polemica e dei nodi del racconto cancella comunque il sentore d'una recitazione in genere buttata lì alla brava. Come indicazione d'una [illegible] eccellente e d'un sarcasmo costante vale al contrario la prestazione scarnificata di Barbara D'Urso, la signora che si batte con il complesso di superiorità per un trionfo femminile in campo erotico.

[illegible] PIEDIPIATTI A BEVERLY HILLS [illegible] Martin Brest [illegible] Eddie Murphy, Lisa Eilbacher, Judge Reinhold. Poliziesco brillante, produzione americana, a colori. (Cinema Olimpia).

«Da ragazzo il mito [illegible] idolo era Elvis — ha dichiarato [illegible] sinceria Eddie Murphy — e lo è tuttora. Nessuno ha avuto [illegible] come lui in presenza e in carisma». Ma a soli [illegible] anni Eddie [illegible] già incassato [illegible] il suo idolo [illegible] una generazione intera. Spregiudicato, [illegible] peraino, [illegible] allegro e disinibito, il «character» sconcertante abbozzato da Eddie Murphy rappresenta [illegible] la proposta di colore per chi vuole divertirsi senza troppo guardare per il sottile.

Trama. In *Un piedipiatti a Beverly Hills* seguiamo passo per passo l'amara esperienza di un agente scalcagnato che da Detroit si affaccia sulla California per vendicare un amico intellet compromesso con la mala. Nel suo dipartimento di polizia si era fatto notare grazie all'assoluta mancanza di rispetto per codici e regolamenti, quando ovviamente si trattava di pizzicare qualcuno che [illegible] agarrato. La vacanza [illegible] si prende al sole della California mette in agitazione sia la polizia sia la delinquenza di Beverly Hills.

Axel, il piedipiatti [illegible] Detroit, convince addirittura Taggart e Rosewood, i duepiedipiatti che Beverly Hills gli ha messo [illegible] calcagna per calmarlo, a seguirlo in un'impresa disperata nella villa del più intoccabile tra i boss della droga. Persino [illegible] vecchia amica, già segretaria (e qualche cos'altro) del cattivo, si caccia nei guai per amore [illegible] giustizia. Finalmente [illegible] cose [illegible] metteranno al meglio con l'intervento della polizia che in extremis [illegible] prende le ragioni dell'anticonformismo di Axel [illegible] e [illegible] tempo stesso non vede l'ora di accompagnarlo sotto scorta fino ai confini della giurisdizione [illegible].

Giudizio. Eddie Murphy ha conosciuto dopo *48 ore e Una poltrona per due* [illegible] battuta d'arresto con *Best defense* dov'era affiancato [illegible] Dudley Moore. Immediatamente la Paramount, che lo ha gradito come partner anche produttivo dell'operazione, [illegible] ha scritturato un regista valido e maligno come il Martin Brest di *Vivere alla grande* e i risultati sul [illegible] anglosassone sono stati finora strepitosi.

Per quest'attore bello e simpatico verrà anche il tempo di studiare o quanto meno approfondire il personaggio. Per ora non fa che urlare il suo tipo sgangherato in accordo [illegible] tutta una serie di banalità sulla razza negra. I [illegible] e gli show di Eddie Murphy sono stati giudicati belli e originali. Il vede però che in cinema gli basta molto [illegible] per emergere. Tra l'altro in questa sorta di telefilm gonfiato con brio e tensione da Martin Brest, il piedipiatti di Detroit in trasferta a Beverly Hills farebbe inorridire quanti a loro tempo denigrarono i nostri Monnezza e gli americani giustizieri della notte. Non rispetta mai la legge se ciò gli serve per [illegible] accorciare il cammino [illegible] la trappola per la delinquenza. Sono lo sguardo sulla carta [illegible] della macchina per scrivere spietati come fascista o farisaico.

Forse in definitiva, tanto fa il burione, ci illudiamo che [illegible] sbagli e che le sue violazioni ristabiliscano l'ordine

Piero Perona

GET DOWN
Palmoo Discoteca
Stasera [illegible] 21
domani ore VII e [illegible] 21
domani sera
ingresso gratuito a tutti

K 11 VALPERGA (Torino)
ORE 21
LISCIO CON L'ORCH. ELISIR
16/3 CASTELLINA 2/ABI

al cinema e a teatro

PRIME VISIONI

Lunedì L. 3000, [illegible] martedì e domenica L. 6000 (con riduzioni [illegible] studenti e del 30% ad [illegible] doppiolavoristici, circoli, [illegible] ecc.)

CRITICA	PUBBLICO
★★★★★ ECCEZIONALE	●●●●●
★★★★ SUCCESSO	●●●●
★★★ CONSIGLI	●●●
★★ DISCRETO	●●
★ SCARSO	●

AMBROSIO
corso V. Emanuele 37 — Tel. 547.007

Agenzia omicidi, di Anthony Harvey, con Katharine Hepburn, Nick Nolte, Elizabeth Wilson (Usa-Color) — Anche vecchiaia gentile con successo una strana agenzia per «pensate un [illegible] scritti per omicidio». Non vieti. Commedia
15,10; 16,55; 18,45; 20,30; 22,25 Oggi la prima

ARLECCHINO
corso Sommeiller 22 — Tel. 687.190

Ghostbusters (Acchiappafantasmi), di Ivan Reitman, con Billy Murray, Dan Aykroyd (Usa-Color) — Una scalcinata squadra viene ochiata a New York per dare la caccia a dei crudeli fantasmi che vogliono distruggere la Terra. Non vieti. Commedia
14,50; 16,45; 18,40; 20,35; 22,30 ★★/●●●●●

CAPITOL
via San Quintino 31 — Tel. 540.805

Lui è peggio di me, di Enrico Oldoini, con Adriano [illegible], Renato Pozzetto (Italia-Color) — [illegible] amici sulla quarantina si [illegible] a vicenda quando l'avventura sentimentale diventa troppo seria. N.V. Commedia
14,35; 16,40; 18,30; 20,30; 22,35 ★/●●●●●

CENTRALE D'ESSAI
via G. Alberta 37 — Tel. 540.116

Another country (La scelta), di Marek Kanievska, con Rupert Everett, Colin Firth (G.B.-Color) — In uno squallido appartamento della Mosca anni '30, un giornalista intervista un inglese divenuto nel '30 una spia sovietica. Vist. 14 Drammatico
15,30; 17,15; 19; 20,45; 22,30 ★★★/●●

[illegible] CHAPLIN 1
via [illegible] 32/6 — Tel. 545.245

Stranger [illegible], di [illegible] Jarmusch, con John Lurie, Eszter Balint, Richard Edson (Usa - b.n.) — Americano di origine ungherese accoglie con fastidio l'arrivo della cugina, ma poi deve ricredersi. N.V. (v. pr. con soli. it.) Drammatico
16; 17,40; 19,20; 21; 22,40 L. 5000 ★★★/●●

[illegible] CHAPLIN 2
Tel. [illegible]

Stop making sense, di Jonathan Demme, con David Byrne, i Talking Heads (Usa-Color) — Accompagnato dalla bella musica dei Talking Heads, una serie di divertenti e simpatiche avventure. Versione dolby stereo. Non vist. L. 5000 Musicale
18,10; 17,50; 19,30; 21,10; 22,45 Prima visione

CRISTALLO
via Cristo 8 — Tel. 650.71.66

Il quarto uomo, di Paul Verhoeven, con Jeroen Krabbe, Renée Soutendijk (Olanda-Color) — Una donna custodisce un terribile segreto: tre mariti morti in circostanze misteriose. Ora nella sua vita si affaccia il «quarto uomo». V. 14 Drammatico
16,40; 18,30; 20,30; 22,30 ★★★/●●●

DORIA
via Cremona 9 — Tel. 542.422

Innamorarsi, di Ulu Grosbard, con Robert De Niro, Meryl Streep (Usa-Color) — Da un incontro casuale a Manhattan nasce una lineriissima storia d'amore fra due newyorkesi.
Non vist. Commedia
14,50; 16,55; 18,50; 20,45; 22,40 ★★★/●●●

ELISEO GRANDE
piazza Sabotino — Tel. 447.8241

Blues metropolitano, di Salvatore Piscicelli, con Marina Suma, Ida Di Benedetto, Pino Daniele, Toni Esposito (Italia-Color) — La Napoli odierna vista attraverso le esperienze dei suoi giovani e la sua nuova musica rockeggiante. Non vist. Commedia
18,20; 18,20; 20,22; 22,20 Prima visione

ELISEO [illegible]
piazza Sabotino — Tel. 447.8241

Femme publique, di Andrzej Zulawski con Valérie Kaprisky, Francis Huster, Lambert Wilson (Francia-Color) — Una donna libera non priva dell'esperienza anche di tipo sadomasochista.
Vietato 18 Drammatico
16,25; 18,35; 20,25; 22,25 ★★★/●●●●

ELISEO ROSSO
piazza Sabotino — Tel. 447.8241

Innamorarsi, di Ulu Grosbard, con Robert De Niro, Meryl Streep (Usa-Color) — Da un incontro casuale a Manhattan [illegible] una tenerissima storia d'amore fra due newyorkesi.
Non vieti. Commedia
18,30; 20,30; 22,30 ★★★/●●●

FIAMMA
corso Trapani 57 — Tel. 372.057

Non ci resta che piangere, di e con Massimo Troisi e Roberto Benigni (Italia-Color) — Due amici si trovano miracolosamente proiettati in un viaggio nel Rinascimento. Disavventure e bisticci a profusione. Non vist. Commedia
18,30; 18,30; 20,30; 22,30 L. 4000 ★/●●●●●

GIOIELLO
via C. Colombo 31 — Tel. 800.790

L'attenzione, di Giovanni [illegible] Stefania Sandrelli, Amanda Sandrelli, Ben Cross (Italia-Color) — Un uomo indeciso tra la bella madre e la bellissima figlia. Da un romanzo di Moravia
Vietato 18 Drammatico
16,30; 18,30; 20,30; 22,30 ★/●●●●

[illegible]
corso Beccaria 4 — Tel. 541.823

Uccelli d'Italia, di Ciro Ippolito, con gli Squallor e la partecipazione musicale del Village People (Italia-Color) — Dallo scalcinato gruppo, un'altra bella vicenda dedicata questa volta ai pregi fisici degli italiani. Vist. 14 Commedia
14,[illegible] 16; 17,40; [illegible]5, 20,50, 22,40 Oggi la prima

[illegible]
via Po 21 — Tel. [illegible]

Francisca, di Manoel De Oliveira, con Teresa Menezes, Diogo Doria (Spagna-Colori) — Tratto da un lavoro teatrale, la vita e i sentimenti di una giovane e bella donna tra le complessità dell'esistenza. Non vieti. Commedia
Ore 16,30; 18,30; 21,30 Prima visione

LILLIPUT
via XX Settembre 16 bis — Tel. 537.100

Casablanca, Casablanca, di Francesco Nuti, con Francesco Nuti, Giuliana De Sio (Italia-Color) — Proseguono gli scherzi d'amore fra la musicista e il giocatore di biliardo protagonisti di «Io Chiara e lo Scuro». Non vieti. Ingresso 6000 Commedia
16,40; 18,35; 18,30; 20,25; 22,30 ★★/●●●

[illegible]
Tel. 541.383

Lui è peggio di me, di Enrico Oldoini, con Adriano Celentano, Renato Pozzetto (Italia-Color) — Due inseparabili amici sulla quarantina si bisticciano a vicenda quando l'avventura [illegible] troppo seria. N.V. Commedia
14,35; 16,40; 18,30; 20,30; 22,35 ★/●●●●●

[illegible]
via Pomba 7 — Tel. 518.856

Blues metropolitano, di Salvatore Piscicelli, con Marina Suma, Ida Di Benedetto, Pino Daniele, Toni Esposito (Italia-Color) — La Napoli odierna vista attraverso le esperienze dei suoi giovani e la sua nuova musica rockeggiante. Non vist. Commedia
14,30; 16,30; 18,30; 20,30; 22,30 Prima visione

OLIMPIA
via Arsenale 31 — [illegible]

Beverly Hills cop. (Un piedipiatti a Beverly Hills), di Martin Brest, con Eddie Murphy (Usa-Color) — Alex Foley è un detective privato di colore, divertente ma sempre armato, impegnato in una difficile indagine. Non vieti. L. 6000 Avventuroso
14,40; 16,35; 18,30; 20,25; 22,30 Oggi la prima

REPOSI
via XX Settembre 15 — Tel. 831.400

Phenomena, di Dario Argento, con Daria Nicolodi, Jennifer Connelly, [illegible] D. Lazzaro, Patrick [illegible] (Color) — Affascinante thriling del maestro italiano del brivido che torna con la sua ultima paranormale storia. Vist. 14 Giallo
16,30; 17,50; 20,10; 22,30 ★★/●●●●●

[illegible]
Galleria Subalpina — Tel. 519.149

Amadeus, di Milos Forman, F. Murray Abraham, Tom Hulce, Elizabeth Berridge (Usa-Color) — La vita e l'arte di Mozart viste attraverso una biografia non formale del noto e geniale regista polacco. Film candidato a 11 Oscar. Non vieti. Commedia
15,30; 18,30; 21,30 ★★★★/●●●

STUDIO RITZ
via Aosta 2 — Tel. 839.321

Viva la vita, di Claude Lelouch, con Jean-Louis Trintignant, Charlotte Rampling, Michel Piccoli, Christ[illegible] Aubervoir, Anouk Aimée (Francia-Color) — Scompaiono due persone celebri: fantascienza o spionaggio? Non vieti. Drammatico
16,30; 18,30; 20,30; 22,30 ★★/●●●

VITTORIA
via Roma 326 — Tel. 511.782

Storia di un soldato, di Norman Jewison, con Howard E. Rollins jr, Adolph Caesar, (Usa-Color) — Nel 1944, in un campo di addestramento Usa viene ucciso un sergente [illegible]. Un avvocato negro deve indagare. Non [illegible]. Giallo
14,50, 16,55; 18,50, 20,45, 22,40 Prima visione

PROSEGUIMENTI

AMBRA TERATRO
via C. Saluzzo 77 — Tel. 287.187

I due carabinieri, di Carlo Verdone, con Carlo Verdone, Enrico Montesano, Massimo Boldi (Italia-Color). Non vieti. Commedia ★★★/●●●
14,30; 16,30; 18,30; 20,30; 22,30 L. 2000

FARO
via Po 30 — Tel. 832.214

La storia infinita, di Wolfgang Petersen, con Noah Hathaway, Barret Oliver, Tami Stronach (Germania Occ.-Colori) — N. V. Fantastico
14,35; 16,10, 17,45; 19,20; 20,55, 22,30

FORTINO
via Cigna 67 — Tel. 486.560

Una donna allo specchio, di Paolo Quaregna, con Stefania Sa[illegible], Ma[illegible] Honorato (Italia-Colori) Vist. 18 Commedia
20,30, 22,20 (Riduz. Aiace Agis)

MASSAUA
piazza Massaua 9 — Tel. 788.883 - Ore 3500

Carla Fracci e Vittoria Ottolenghi in «Incontro proiezioni e dibattito» Ore 17, Il ragazzo di campagna, con Renato Pozzetto, Massimo Boldi.
Ore 20,40; 22,30 ★★/●●●● Commedia

NUOVO ODEON
via Verulfo 8 — Tel. 749.2362 - Ore 3500

Dune di David Lynch, con Silvana Mangano, Sting, José Ferrer, Francesca Annis (Usa-Colori). Non vist. Fantascienza
20, 22,30 ★/●●●●●

ALTRE VISIONI

SELEME D'ESSAI
(c. Galileo 24, telefono 674.171)

Le avventure di Bianca e Bernie, prod. Walt Disney. Ap. ore 15; ult. 22,30 Ingresso L. 2000 ed 3000 Disegno animato

ASSOCIAZIONE MOVIE CLUB
(via Principe Amedeo 5/L, tel. 544.277)

Anteprima di **Segreti segreti**, di Giuseppe Bertolucci, con Lina Sastri. Martedì 12 marzo Cinema Reposi ore 21, ingresso gratuito ad ainti per i soci del Movie Club da ritirare presso Alace Galleria Subalpina da lunedì 11 ore 16-19. Segreteria provvisoria e informazioni presso Studio Martini, v. Cavour 19 - tel. 547.171

[illegible] STUDIO
(c. Cavour 58, telefono 388.723)

Bertoldo, Bertoldino e Cacasenno, con U. Tognazzi, A. Sordi, M. Nichetti. Non vist. Ore 15,30; 17,50; 20,10; 22,20 Cavalcata

CHIOME
(via Nizza 56, tel. 687.059)

Tutti dentro, con Alberto Sordi, [illegible] Di Lazzaro. Ore 16; 18; 20, 22,15 Commedia

ARMATI
(v. F. Sarpi 117, tel. 612.136)

5ª Rassegna Cinematografica «Il cinema un grande spazio nel quotidiano»: Fanny e Alexander, di I. Bergman con P. Allen, E. Gure. Ore 17,30; 21 Drammatico

FALCHERA
(v. Tanaro 30, tel. [illegible])

Uno scugnizzo a New York, con Nino D'Angelo Non vieti. Commedia

MASSAIA-BORGHESE
(via Cardinal Massaia 104, tel. 357.551)

Rassegna di film organizzata dagli insegnanti e dall'ACS sul tema: «Donne, lavoro, nello spettacolo», **Tootsie**, di S. Pollack, con Dustin Hoffman. Ore 17; 19, 21,30 Commedia

LUCI ROSSE

ALEXANDRA
(via Berchet 19, tel. 511.280)

Amore impuro, con Greta Woodstock. Ore 14,05; 15,30; 16,55; 18,20; 19,45; 21,10; 22,35

ASCOT
(c. P. Oddone 31, tel. 484.631)

Corpo che urla di piacere e di ribellione, con Jennifer Welles e Ivanorale sexy e violenta. Ap. 14,30; ult. 22,30

[illegible] P. Calandra 15, t. 831.[illegible]
Ore 14,30 [illegible] 22 [illegible] Campus - Capaci Novità assoluta. Ingresso, se ritenuto di voci.

HOLLYWOOD
(c. Regina Margherita 10B, t. 851 504)

Fantasmi superporno e Animali sessuali Tutti i giorni feriali no stop dalle ore 16 alle 2 (ultimo ore 24). Ing[illegible] 4000.

MAFFEI
(via P. Tommaso 2, tel. 656.334)

Amori porno bisbetici, con Marilyn Sexmo, Marianne Fournier. Ap. 14,30; ult. 22,30

[illegible] (largo G. Cavalli 10B, t. 287.974)

Blue virgin. Ap. 15; ult. 22,30

METROPOL
(Via Principe Tommaso 6, tel. 650.84.70)

Club 84, con Sonya Cosmo, Carla Shaw. Ap. 14,30; ult. 22,30.

MILANO DOPPIA LUCE ROSSA
(via Milano 8, tel. 839.256)

Valeria's sex fascination. Novità. No stop dalle ore 10; ult. 22,30

PRINCIPE
(v. Pr. d'Acaja 45, t. 740 600 1)

Esperienze particolari, con Karine Gambier, Daniel Trabel. Novità. Ingresso L. 4000 Ap. 15; ult. 22,30.

REGINA
(c. Reg Margh 123, t. 839.888)

Body Talk, un corpo da amare. Ap. 14,30; ult. 22,30

ROMA BLUE
(v. S. Donato 40, t. 687 748)

Piaceri perversi e lascivi, con Lisa Taylor, Lisa Defrenne (super americon hard core). Ap. 15; ult. 22,30. Ingresso L. 3000

[illegible] (via Nizza 176, tel. 606.361)

Dolci piccole labbra, con Olivia Hamilton, Marilyn Jess. Ap. ore 10; ultimo 22,30. No stop

VITTORIO VENETO
(piazza Vittorio Veneto 5, tel. 871 447)

Pleasure sexy games e Bocche vo[illegible] dalle ore 14 alle ore 24.

TEATRI

TEATRO PICCOLO ore 20,30 Torre Regione 2 «Madam Lescaut» di Giacomo Puccini. Direttore Angelo Campori.
ALFIERI - T. STABILE ore 20,30 Alfa-Emilia Romagna Teatro presenta: Delitto e castigo di Fëdor Dostoevskij. Regia di Juri Ljubimov, con Corrado Pani, Tino Schirinzi, Renzo Ozzano, Rosa Di Lucia, Mario Valgoi, Paola Bonfatti. Spett. in abbon. Telef. 557.8240 - 535.440 Ultimi 3 giorni.
ALFIERI da martedì ore 21 Tesi e due pizze di R. Cooney con J. Donati, F. Cuzzoni, M. Brochard. Regia di P. Garinei. Da oggi in poi, per 9 12-13-14. Mat. lei. 535.440. (Non si effettuano pren. telefoniche. Sono assolutamente aboliti i biglietti omaggio) Prenotazioni Teatro
CABARET VOLTAIRE - TOREAT - TEATRO COLOSSEO ore 21 la Cooperativa Nuova Scena - Teatro Tatonti Interaction presenta La terra di Peter Weiss, regia di S. Vajana - S. Rondinella. Spett. in abbon. Int. Cabaret Voltaire Tel. 518 048 - 841.436 Ultimi due giorni
CARIGNANO - T. STABILE ore 20,30 Teatro Stabile di Torino presenta il nuovo spettacolo di Moliere. Regia di Mario Missiroli con Paolo Bonacelli, Pina Cei, Cesare Gelli. Spett. in abbon Tel. 544.543
CASA DEL POPOLO - Settimo T.se (v. Matteotti 6): domani sera alle ore 21 Favilachi e Cavaliere presentano Obelix, esilarante spettacolo teatrale. Int tel. 801 1745.
CHIESA S. GIOVANNI B. (c.so Vittorio ang. v. M. Cristina): ore 21 I concerti Cerit: Chiaroni Poli pianoforte. Musiche di Morari, Brahms, Debussy.
INTIMOSSI (v. S. Massimo 21, tel. 871 609) ore 21 Debutto sul tema «Donne lavoratrici nello spettacolo a Torino». Coordinamento di Elda Tattoni. Partecipano A. Solimi, E. De Filippis, R. De Vita, V. Dogno, G. Esbo, G. Fiandra, G. Franco, E. Nappi, M. Manocci, B. Moyso, G. Pampi, G. Ravasini, R. Siungaretta, C. Torrero. Ingresso libero ai soci.
MARIANNA TEATRO: ore 17 Carla Fracci e Vittoria Ottolenghi in «Incontro proiezioni e dibattito».
NUOVO: Spettacoli per le scuole e tante iniziative rivolte alle scuole dall'obbligo per entrare nel mondo della danza. Prenot. tel. 650 668.
NUOVO SALA VALENTINO: ore 21 il Teatro dell'angolo presenta Pigiama per rapazzi e adulti. Int tel 555.552. Ultimi 2 giorni.
ARIAS IL GRUPPO DELLA ROCCA - Stagione 84/85 al [illegible] Nuovo dal 12 marzo il «Teatro dell'Elfo» presenta L'isola di Fugard. Prevendita presso T. Adua, c. G. Cesare 67, ore 17-19 e 7 Nuovo, c. M. d'Azeglio 17, ore 16-20. Per informazioni tel 274 3278.
AVION - CENTRO CULTURALE: ginnastica dolce. Ultime iscrizioni ai corsi. tel. 396 320
CONCERTO si prenota per i concerti di Chiara Morandi del 12 e 13 marzo ore 21 Prev. Casa Teatro ore 15-19. Tel. 851 034.
TEATRO DELLA MARINA (tel. 679.373): Proposte per le scuole: spettacoli di burattini, burattini, basket

dance **club 84**
ore 15,30 matinée
ore 21 tradizionale
VEGLIA annuale del
SINDACATO GASTRONOMI
e SALUMIERI dell'ASS. COMMERCIANTI di TORINO
giovedì DANIELE COMBA

dance **ARLECCHINO**
ore 21 [illegible]
Domani ore 15,30 per i giovani
ore 21 BALLO LISCIO
con PIANO BAR

NUOVO - SALA VALENTINO
Stasera ore 21 - Domani ore 15
IL TEATRO DELL'ANGOLO
presenta «PIGIAMA»
[illegible] per ragazzi e adulti
ULTIMI 2 GIORNI

Primavera **PANTERA ROSA**
DISCOTECA
Stasera ingresso e consumazione
L. 10.000
v. G. Ferrari ang. v. Rosmini 14

L. 13.000: tutti i giovedì, venerdì
Sabato e domenica sera
CENA DANZANTE
CENA NORMALE L. 12.500
LA POLENTERIA
St. Bortolla 107 tel. 242.577

NUOVO RISTORANTE CINESE
NANCHINO
Corso Beccaria 2 (To) tel. 545.736
(Piazza Statuto angolo Cinema Ideal)

LE GRILLON CLUB
V. Cumiana 18 Alpignano
Ore 21-1
I SIMPATICI DEL LISCIO
domani sera I LANCIAROLI
Pren. t. tel. 90.067-90-60-83-994

AVVISO AI VECCHI SOCI
MEXICO CLUB
Tutte le sere 21.30 Domani ore 15-21-30
V. Montevecchio 16/3 - T. 340.91.98

Smeraldo PRIVATE
ore 21 BALLO LISCIO
I RUBINET
Domani ore 15 DISCOTECA

NewPAB
Pinerolo - Stasera e domani
Al LISCIO I SAGITTARI
domani ore 15 in DISCOTECA
MOON REY COMANCHERO

GARDEN st. Venaria 47/A Tel. 85.58.38
15,30 POMERIGGIO CON NOI
21 LA SUPERSERATA PER TUTTI
DOMANI 15,30 CARLO PIERANGELI
21 SERATA SOLUZIONI OMAGGI CENE

STAMPA SERA

L. 600
ANNO 117 - NUMERO 58

LOTTO

QUOTIDIANO D'INFORMAZIONI - TORINO, VIA MARENCO 32 - TEL. (011) 65.681 - C.A.P. 10129
NUMERI ARRETRATI IL DOPPIO - SPEDIZIONE IN ABBONAMENTO POSTALE (GRUPPO 1/70)

Sabato 9 Marzo 1985

COPPA DAVIS
UNA VITTORIA ALL'ITALIA

CALCUTTA — Sconfitta nei primi due incontri, l'Italia ha conquistato stamane nel «doppio», vinto per 6-3, 6-2, 9-7, il primo punto in Coppa Davis. Poco prima, Claudio Panatta aveva ceduto ad Amritraj per 6-3 nella continuazione dell'incontro di ieri. Decideranno gli ultimi due incontri di domani fra Cancellotti-Amritraj e Panatta-Krishnan.

Leciti «importi» e «tasse» a Roma?

PARTE UN'INCHIESTA SULLE BOLLETTE DELLA LUCE E DEL GAS

ROMA — Un'indagine preliminare per stabilire la liceità, da parte degli enti che forniscono servizi pubblici, come luce o gas, nella determinazione degli importi delle bollette per gli utenti è stata avviata dalla procura della Repubblica di Roma.

L'iniziativa è stata resa nota, con un comunicato, dal procuratore capo della Repubblica di Roma, Marco Boschi.

Nel documento del magistrato si parla di *atti di istruzione preliminare in ordine alle modalità di determinazione dei corrispettivi richiesti agli utenti per l'erogazione di taluni servizi pubblici*».

Gli accertamenti, per il momento nella fase preliminare, sono stati affidati al sostituto procuratore della Repubblica Giancarlo Armati.

All'origine dell'inchiesta, secondo quanto si è appreso, vi sarebbero una serie di denunce presentate recentemente.

L'apertura del procedimento, per ora composto da un unico fascicolo intestato *«Atti relativi a...»* è stata determinata, come si è successivamente appreso, da una interrogazione parlamentare presentata nella seduta del 28 gennaio scorso dal deputato missino Parlato e rivolta ai ministri dell'Industria, Commercio e Artigianato, delle Poste e Telecomunicazioni e di Grazia e Giustizia.

Il parlamentare sollecitava risposte dai capi dei tre dicasteri a proposito della prassi da tempo instaurata da Enel, Italgas ed altri enti per la fornitura di servizi pubblici per il conteggio dei consumi degli utenti.

In particolare l'on. Parlato faceva riferimento ai *conguami prescritti* applicati e messi in riscossione nelle bollette. Una copia dell' interrogazione parlamentare è giunta nei giorni scorsi, con una nota informativa, al Palazzo di Giustizia di Roma.
(Ansa)

SEQUESTRATI A FRANCESCO PAZIENZA CASE, CASTELLO, DUE ROLLS ROYCE

ROMA — I beni di Francesco Pazienza, il faccendiere piduista arrestato a New York, sono stati sequestrati dal nucleo centrale di polizia tributaria della guardia di finanza. L'ordine è stato dato dal giudice Misiani di Roma che conduce una inchiesta sugli intrecci tra gli affari di Pazienza e le attività sporche della camorra. Tra l'altro il provvedimento riguarda il parallo «Gloria VII» di Pazienza, nonché le sue auto più lussuose, due Rolls Royce e una Jaguar.

Le guardie di finanza hanno messo sotto sequestro anche immobili, tra i quali vari appartamenti a Roma e a Latina e un castello con annessa tenuta di 21 ettari; il tutto per un valore di un miliardo e 300 milioni. Questi beni risultavano appartenenti a società che facevano capo oltre che a Pazienza ad Alvaro Giardili e Lorenzo De Bernardi, entrambi coinvolti nell'inchiesta sugli appalti truccati a beneficio della camorra dopo il terremoto dell'Irpinia.

Sono stati poi sequestrate anche azioni del valore nominale di circa 650 milioni di società appartenenti a Pazienza — la Ascofin e la Giardilli, la Agroagricola — tra loro collegate. Il provvedimento di sequestro è esteso anche ad aerei ed elicotteri della Agroagricola, due dei quali si trovano in Brasile.

Nel corso delle indagini della guardia di finanza sul patrimonio di Pazienza sono emerse anche violazioni all'Iva per oltre un miliardo e mezzo di lire. Inoltre, il faccendiere presentava dichiarazioni di redditi in cui faceva figurare spese non deducibili e occultava incassi, per un valore di oltre quattro miliardi di lire. *(Ansa)*

Pazienza portato in carcere

NEW YORK — I difensori di Francesco Pazienza, cui l'altro ieri il giudice federale Charles Brieant ha negato la libertà su cauzione rinviandolo in una cella di isolamento del Metropolitan Correctional Center, stanno preparando un appello che potrebbe essere pronto entro poche ore. Lo hanno lasciato capire gli stessi legali, Stuart Baskin e Edward Mortham, al termine dell'udienza. Pazienza è rinchiuso in condizione di sorveglianza eccezionali. E', tra l'altro, sorvegliato a vista, poiché il magistrato teme un attentato a un prigioniero.

I due legali non sono voluti entrare nei dettagli ma hanno detto che la pratica sta per essere messa a punto. Pazienza, con le manette ai polsi a fine udienza, aveva lasciato l'aula scortato dagli agenti federali, per raggiungere il carcere attiguo di giustizia.

In un lungo dispositivo letto in aula il giudice Brieant ha detto che Pazienza era un personaggio estremamente mobile, capace di spostare considerevoli somme di denaro da un Paese ad un altro e che si presentava sotto diverse identità (Francesco Pazienza Donato e poi Francesco Donato, cognome della madre).

AUMENTO PENSIONI CHE PROPONE IL GOVERNO

ROMA — Lo «stralcio» per le rivalutazioni delle pensioni è stato approvato ieri all'unanimità alla Camera.

Si è tentato in questo modo di accelerare l'approvazione della riforma generale e soprattutto il suo precedente assoluto ad alcuni articoli che potrebbero essere varati già entro pochi giorni.

Gli aumenti per i pensionati del settore privato saranno quindi deliberati in sede legislativa la prossima settimana dalla commissione speciale Cristofori, mentre per i dipendenti pubblici provvederà probabilmente la Commissione Affari costituzionali.

Intanto mentre crescono le polemiche di Cgil, Cisl e Uil (che vorrebbero inserire nella normativa i magistrati, i piloti, le forze armate, i dirigenti d'azienda e i giornalisti) e i contrasti all'interno della dc, fra il ministro del Tesoro Goria (preoccupato che si estenda il «buco» dell'Inps) e il suo partito che vorrebbe almeno di qualcosa i minimi, il governo ha presentato una nuova proposta così articolata:

- **PENSIONI MINIME.**
  aumento di 10.000 lire dal 1° gennaio 1985;
  aumento di 20.000 lire dal 1° luglio 1985;
  aumento di 30.000 lire dal 1° gennaio 1987.
- **PENSIONI SOCIALI.**
  aumenti selezionati (a seconda dell'età e del reddito familiare) di 75.000 lire dal 1° gennaio 1985.
- **PENSIONI GIA' SUPERIORI, POI RIASSORBITE NEI MINIMI.**
  aumento di 180.000 lire in tre anni.
- **PENSIONI CON «MINIMO ALTO».**
  30.000 lire in cifra per tutti e ulteriori aumenti «personalizzati» in relazione agli anni di contribuzione.
- **PENSIONI MEDIE.**
  40% (con «tetto» a 75.000 lire) per quelle liquidate prima del 1° maggio 1968;
  32% (con «tetto» a 60.000 lire) per quelle liquidate fino al 31 dicembre 1971;
  20% (con «tetto» a 30.000 lire) per quelle liquidate tra il 1972 ed il dicembre 1977; 8% (con «tetto» a 15.000 lire) per i trattamenti liquidati dal 1978 al dicembre 1982.

Tale nuova proposta del governo sembra ormai avere concrete possibilità di essere approvata, anche se non mancano alcune controversie, come ad esempio lo slittamento previsto dal governo dal 1° gennaio al 1° luglio 1985 per la concessione dell'assegno di 30.000 lire mensili agli ex combattenti del settore privato, slittamento.

L'impressione in definitiva è che questi aumenti, che oscilleranno da un minimo di 15.000 lire ad un massimo di 75.000, sono poca cosa se messi in relazione a delle pensioni che dal 1968 ad oggi hanno perso un buon 70 per cento del loro potere d'acquisto e che il fenomeno delle cosiddette «pensioni d'annata» non sarà eliminato con questo tipo di provvedimento.

Nonostante le insoddisfazioni comunque tutti sono d'accordo nel rilevare che lo «stralcio» approvato ieri era ormai necessario per «i ritardi determinati — dicono i comunisti Macciotti e Pelanti — da governo e maggioranza».

Lo scrive Den Xiaoping

LA CINA CAMBIA MA NON DIVENTA CAPITALISTA

PECHINO — Chiunque abbia pensato che la Cina si stesse avviando verso il capitalismo si è sbagliato, ha puntualizzato oggi il più autorevole dirigente del Paese, Deng Xiaoping. L'anziano leader, fautore delle grosse riforme economiche attuate in Cina negli ultimi cinque anni, è stato molto deciso su questo punto, pur riconoscendo che il nuovo corso del Paese può dare adito ad alcune perplessità relative alla sua fedeltà al comunismo. La precisazione di Deng Xiaoping è giunta attraverso le pagine del «Quotidiano del Popolo».

All'anziano leader erano state attribuite dichiarazioni assai ottimistiche sull'imminente benessere del quale sembra debba godere il Paese, ma nessun accenno preciso alla sua fedeltà alle linee del marxismo. Oggi il giornale, significativamente in prima pagina, afferma che Deng ha «anche» detto che l'obiettivo primario della Cina è la costruzione del comunismo e che pertanto è necessario nel momento attuale «impedire ai giovani di diventare succubi delle idee capitalistiche».

Il leader cinese, che parlava a un gruppo di scienziati ai quali ha preannunciato una radicale riforma delle strutture tecnico-scientifiche del Paese, ha aggiunto: «Nell'opera di costruzione di una società socialista di stampo cinese dobbiamo puntare anche sui principi spirituali e non solo su quelli materiali».

«Alcune persone temono che la Cina imbocchi la strada del capitalismo. Questo timore non è del tutto immotivato (...) ma dimostreremo con i fatti, e non solo con le parole, che ciò non accadrà».

«Benché siano ora consentiti in Cina sia le imprese private, sia le joint-ventures e anche gli investimenti stranieri, la forza predominante resta sempre quella della proprietà pubblica socialista», ha concluso il leader cinese.

Pechino. Il leader cinese Deng Xiao-ping

PERTINI A BAIRES «HO RITROVATO L'ITALIA IN ARGENTINA»

BUENOS AIRES — Mezza Argentina è in festa per la visita del presidente Pertini. Il governo di Buenos Aires la considera un segnale di buona disposizione dell'Europa ad aiutare la restaurata democrazia argentina dato che l'Italia ha la presidenza della Cee. Ma è soprattutto quel 60 per cento circa della popolazione che ha sangue italiano nelle vene a salutarla come un avvenimento a 20 anni esatti dal viaggio di Saragat del 1965. «Benvenuto a casa, presidente Pertini», è uno dei manifesti con i quali gli italo-argentini hanno tappezzato le strade di Buenos Aires. Una vera festa: «Le turbolenze le abbiamo lasciate a Roma», ha commentato Pertini. «Provo la paradossale sensazione di essere ritornato al luogo di partenza: di ritrovare in Argentina l'Italia», ha detto ancora Pertini. «Questo Paese è come la proiezione ingigantita dell'Italia». L'Argentina è infatti grande nove volte l'Italia, e i suoi problemi sono grandi in proporzione. Anche di questo ha parlato Pertini con i giornalisti. «Sono qui per dare un incitamento, per esprimere solidarietà a questo popolo che ha ritrovato la sua libertà. E poi c'è la metà della popolazione che è di origine italiana».

Il presidente della Repubblica è in Argentina da oggi dopo una lunga traversata oceanica ed una sosta a Rio de Janeiro per spezzare la fatica del viaggio. A Rio tornerà il 14, per partecipare il giorno dopo — a Brasilia — all'insediamento del neopresidente Tancredo Neves. Pertini sarà l'unico capo di Stato europeo a celebrare con la sua presenza il ritorno del Brasile alla democrazia.

A Buenos Aires i colloqui politici di Pertini e del ministro degli Esteri Andreotti, che lo accompagna, cominceranno soltanto lunedì, quando saranno ricevuti alla Casa Rosada dal presidente argentino Raul Alfonsin, al potere da 13 mesi dopo quasi otto anni di dittatura militare. Lunedì Pertini parlerà anche dinanzi al Congresso a Camere riunite e riceverà tra l'altro le «Madri di Plaza de Mayo» che accusano di indecisione il presidente Alfonsin in tema di «desaparecidos».

IL PCI RINNOVA A TORINO MOLTI NOMI NUOVI

Dolino

Balmas

Su trentuno consiglieri comunali solo undici confermo - Le indicazioni degli iscritti - Novelli capolista, Fassino numero due

● A PAGINA 2

SALITI A 72 I KHOMEINISTI UCCISI DALL'AUTO-BOMBA

BEIRUT — E' ulteriormente salito il bilancio in vite umane della strage terroristica compiuta ieri a Beirut. L'auto-bomba che ha seminato morte, distruzione e terrore nel quartiere sciita di Ghobeiri lungo il Abude, detto «la città di Khomeini», ha già provocato settantatre decessi ed oltre duecentocinquanta feriti. L'ordigno composto da circa una tonnellata di tritolo ha seminato distruzione e provocato incendi a catena in tutto il quartiere. All'iniziale deflagrazione sono seguite quelle provocate dalle bombole di metano accantonate in un appartamento vicino.

A dodici ore dall'attentato nessuna organizzazione estremista lo ha rivendicato ma sono diverse le personalità libanesi di fede musulmana che chiamano in causa Israele. «Non ho dubbi dietro questo crimine orrendo c'è la mano di Israele» ha dichiarato Salim Hoss, esponente sciita moderato che nel governo libanese ricopre la carica di ministro del Lavoro e della Pubblica Istruzione.

Sono minacciosi i moniti che il movimento dell'«Amal» e le sue milizie sciite rivolgono a Tel Aviv preannunciando immediate ed adeguate «rappresaglie».

L'auto-bomba che ha provocato sul manto stradale un cratere profondo tre metri ed ampio cinque ha fatto crollare un palazzo di otto piani e gravemente danneggiato la vicina moschea che al momento dell'attentato era affollata di fedeli.

Mentre grida di panico si levavano dalla zona, sinistrata e illuminata da incendi a catena, le milizie sciite dello «Hezbollah» (Partito di Dio) e quelle dell'«Amal» si riversavano sparando in aria in strada.

Stamane le strade del quartiere in cui la strage è stata consumata sono lastricate di cumuli di detriti e di carcasse di diverse auto carbonizzate. Le squadre di soccorso continuano a scavare tra le macerie del palazzo crollato e delle case circostanti.

L'attentato rischia di rendere ancor più tesi i rapporti, già molto difficili, tra musulmani e cristiani nel Libano. Il ministro sciita Nabih Berri si è unito al capo dei drusi Walid Jumblat nel rimproverare al presidente cristiano Amin Gemayel di non voler affrontare le riforme politiche e sociali previste dal programma di governo e di non appoggiare abbastanza la resistenza contro Israele.

Per tentare una mediazione è atteso oggi in Libano il vicepresidente siriano Abdel Halim Khaddam che parteciperà ad una riunione straordinaria del governo convocata nella residenza estiva di Gemayel a Bikfaya.

Quella di ieri è la strage più sanguinosa compiuta a Beirut dopo quella in cui rimasero uccisi, il 23 ottobre del 1983, 241 militari americani e 54 soldati francesi.

BROGLI ANCHE A NAPOLI

NAPOLI — Lo scandalo dei brogli elettorali si è esteso da Roma a Napoli. La Procura della Repubblica del capoluogo campano ha emesso dieci comunicazioni giudiziarie per brogli elettorali commessi in diverse sezioni alle elezioni amministrative del 30 novembre 1983. I nomi di coloro che sono stati colpiti dal provvedimento della magistratura sono coperti dal segreto istruttorio. Si tratterebbe comunque di scrutatori e presidenti di seggio.

La denuncia dei presunti brogli ai suoi danni fu presentata dal consigliere democristiano uscente Diego Tesorone il quale, risultato trentesimo nella lista dc con 5550 voti, non venne eletto. La differenza di voti fra Tesorone e l'ultimo degli eletti della lista democristiana, Pietro Mastronzo, è di 628 preferenze.

Le prime indagini svolte dai carabinieri su un campione di schede hanno scoperto irregolarità di vario tipo: in diverse sezioni non sono state infatti attribuite a Tesorone decine di preferenze (fino a 40 in una sola sezione, 32 in un'altra, 25 in una terza sezione) mentre in altre sono stati alterati i verbali facendo figurare maggiori preferenze ad altri candidati. Poiché da questo controllo campione è emerso che i brogli elettorali sono diffusi, la Procura ha deciso di verificare i voti espressi in tutte le sezioni elettorali di Napoli. Il controllo, affidato ai carabinieri, è in corso.

Diego Tesorone, assistito dagli avvocati Giuseppe De Angelis e Benito Alemi, si è costituito parte civile.

Il commento della settimana

IN BORSA RITORNA IL BEL TEMPO

Un mercato molto nervoso, in vista delle scadenze tecniche dei riporti. Fra i valori più dinamici la Fiat, ormai «titolo-guida»

TORINO — La settimana in Borsa è stata caratterizzata da sedute alterne: rialzi, dopo lo scrollone di lunedì (meno 2,6%) e il sostanziale equilibrio di martedì, nella dinamica del mercato rientra anche il parziale recupero delle ultime due riunioni.

Il tutto rientra nella normalità di un mercato nervoso in vista delle scadenze tecniche dei riporti che avranno luogo nella prossima settimana. E' certo che i potenziali compratori vigilano pronti ad intervenire per trarre vantaggio da situazioni a loro favorevoli.

L'indice generale Comit dei valori azionari conclude la settimana a quota 372, con contrattazioni stabilizzate su livelli inferiori rispetto alla settimana precedente. Fra i valori più dinamici vi è certamente la Fiat, che sembra aver ormai soppiantato la Generali come titolo-guida del listino: infatti il titolo della Casa torinese ha dato buona prova di tenuta nelle giornate meno favorevoli per il mercato in generale e brilla nettamente nei momenti di normalità.

Anche la Rinascente dalla quale ci si attende un bilancio con risultati in ulteriore crescita e con buone speranze di un incremento nei dividendo, è stata al centro delle contrattazioni con grandi quantitativi di titoli scambiati.

Nel mercato si sta assistendo ad un'operazione di «ripulitura» in quando la speculazione più debole che è intervenuta su prezzi già in netta tensione, il più delle volte deve ridimensionare le posizioni assunte, vendendo in modo disordinato.

Pare ingarbugliata la situazione dei premi, dal momento che i contratti in prossima scadenza sono stati stipulati sui massimi, e quindi la prossima risposta si presenta piuttosto complessa.

Nel corso delle prossime sedute si vedrà se l'eventuale strascico dei ribassi avrà ripercussioni sul mercato oppure se la buona e sana impostazione di fondo riuscirà ad avere il sopravvento, riservando ancora positivi sviluppi per il listino.

Nell'ambito dei collegamenti interborse bisogna registrare il grande successo dell'iniziativa che ha visto a scambiare attorno alle corbeilles delle contrattazioni piazze minori quantità di titoli impensabili fino a poco tempo addietro.

Purtroppo questa iniziativa, anche se approvata dalla Consob, prende corpo dai vari comitati degli agenti di cambio, e non come invece dovrebbe dalla classe dirigente che invece pare ancora troppo disinteressata verso il mercato azionario, che è invece da considerare il vero polmone di tutta l'economia italiana.

m. c.

REGIONE Corso di formazione

CHE INDUSTRIA I CAVALLI IN PIEMONTE

Sono oltre 25 mila gli equini allevati

TORINO — Si è concluso nei giorni scorsi a Torino il primo corso regionale di formazione ed aggiornamento professionale per addetti al settore equino». Promosso dalla Regione e dalla Associazione regionale allevatori (presieduta da Paolo Tarella), le lezioni sono state coordinate dal medico veterinario Marco Eleuteri ed hanno interessato oltre 150 persone.

Inizialmente erano stati pensati per venti-trenta partecipanti, ma la richiesta è stata sorprendente. Le iscrizioni sono state chiuse nel giro di pochi giorni ed è in programma un nuovo ciclo.

Perché tanto interesse? Quando si dice equini, il pensiero corre subito allo sport ed al mondo delle corse, alla competizione. E si associa, magari, l'idea miliardario-cavallo. Ma, anche se di lì a dell'equitazione, il settore interessa migliaia di altre persone ed ha un giro di affari per centinaia e centinaia di miliardi; si calcola che siano oltre ventiseimila i cavalli in Piemonte ed il rapporto con le persone comunque interessate alla loro cura è quasi di uno a uno.

Basti pensare a tutti quelli che lavorano grazie a questo settore: i maniscalchi (utilissimi e fondamentali, ma una "razza" in via di estinzione), chi dà aiuto e supporto al cavallo nelle fasi della monta e del parto, gli istruttori, gli allenatori, il personale di scuderia che li nutre, li cura e li pulisce, i veterinari, chi fabbrica i prodotti per l'alimentazione e chi li fornisce...

Sono preparate al loro delicato ed importante lavoro tutte queste persone? In Regione ed alla sede della Associazione allevatori sostengono di sì ed hanno avviato il primo corso di formazione di cui s'è parlato. La risposta massiccia dei lavoratori interessati ha dato loro ragione. Ogni sera, per 3-4 ore sono tornati sui banchi di scuola ad apprendere. Una serie di lezioni teorico-pratiche sulla anatomia, la fisiologia, la nutrizione, l'allevamento, la patologia del settore riproduttivo, l'igiene ambientale tenute da grossi nomi della veterinaria.

Un corso che si proponeva di dare linee guida a chi non si può più fidare della propria competenza ereditaria, e chi non ne ha (è difficile, oggi, trovare persone disponibili a lavorare in questo campo e numerosi sono gli stranieri senza competenza alcuna che accettano tali incarichi). Gli esperti hanno insegnato come si mette la paglia, come la si tiene pulita, come si gira un cavallo...

Perché, il lavoro nelle scuderie e nelle stalle non è per nulla meccanico. Può essere meccanizzato, certo: ad esempio, con il computer che seleziona l'equilibrio dietetico ed alimentare. Ma la presenza umana è insostituibile. Per questo, occorre qualificarla.

VIVERE SICURI

IL SALVAVITA UN ALLEATO CONTRO I RISCHI DELLA CORRENTE

Spesso per un cattivo funzionamento degli elettrodomestici, accade che la parte metallica, messa accidentalmente in tensione (passaggio di corrente) per un guasto, diventi la causa di elettrocuzione (quando cioè la corrente elettrica attraversa il corpo umano) con conseguenze alcune volte mortali. Questo tipo di contatto (detto indiretto o accidentale) è il più insidioso, perché non manifesta segni percettibili del passaggio della corrente nella struttura metallica degli apparecchi.

Pertanto, per proteggersi contro l'elettrocuzione, è indispensabile dotare l'impianto elettrico dell'interruttore differenziale (chiamato comunemente salvavita). Tuttavia molti incidenti avvengono per contatto diretto, cioè con parti sotto tensione (fili scoperti, lampade difettose, ecc.): il fatto che, in genere, va collegato alla scarsa conoscenza e disinformazione nei confronti dei pericoli elettrici.

I fattori di pericolo per elettrocuzione dipendono dalla corrente e dal tempo durante il quale questa circola nel corpo umano. Dal momento che influire sulla corrente non è possibile, è necessario agire sul tempo; pertanto, il compito del differenziale è di intervenire nel tempo più breve possibile sul passaggio della corrente nell'organismo, bloccandolo.

Generalmente il differenziale è una valida protezione contro i contatti diretti e indiretti, ma ciò non è vero in tutti i casi. Può succedere, per esempio, che un elevato isolamento verso terra (pavimento in legno o altro materiale isolante) e il contatto simultaneo con due poli del circuito elettrico, nel tentativo di riparare un apparecchio senza togliere corrente dall'impianto, che il differenziale non entri in funzione. Questo avviene perché non c'è dispensione di corrente verso terra. La persona in questo caso diventa come un qualsiasi utilizzatore (lavatrice, frigorifero ecc.), e assorbe corrente dal circuito di alimentazione. Il differenziale, perciò, non può «capire» se l'utilizzatore, in quel momento, è un elettrodomestico oppure una persona, e non interviene.

Tuttavia il suo uso è indispensabile. Infatti la normativa prevede che le nuove abitazioni ne siano dotate in abbinamento all'impianto di terra, perché quest'ultimo — in caso di dispersione verso terra di un apparecchio — consente in modo efficace l'intervento del differenziale.

Se invece l'abitazione fosse sprovvista dell'impianto di terra, sarebbe necessario in ugual modo installare il differenziale. In questo caso il differenziale non interviene se un apparecchio per un guasto resta sotto tensione; mentre entra in funzione quando si verifica un contatto della parte in tensione con una persona e quindi si crea un passaggio di corrente verso terra tramite il corpo.

In ultimo, occorre ricordare che il differenziale non protegge da un eventuale guasto di un apparecchio funzionante in corrente continua, come alcuni tipi di lavatrici, ventilatori, radio ecc. Per cui nell'acquisto di un elettrodomestico si deve chiedere se l'apparecchio è di classe due (cioè costruito con accorgimenti tali da renderlo sicuro) con parti metalliche non collegate a terra.

E' opportuno poi non racchiudere il differenziale in custodie metalliche e locali difficilmente accessibili, in quanto è sicuramente l'apparecchio più idoneo per la sicurezza contro i contatti elettrici, ma non è in grado di proteggere se stesso.

Mario Trematore

L'interruttore differenziale costa da 60.000 a 100.000 lire

MOLTE MARCHE E TUTTE SICURE

Dall'impianto elettrico dipende la durata

Il salvavita ha iniziato ad essere usato in Italia intorno agli Anni 70. La gamma di modelli e marche in commercio è molto vasta: tutti più o meno equivalenti per quanto riguarda la sicurezza; tutti forniti dell'apposito marchio di qualità e quindi garantiti.

Il costo (installazione esclusa) oscilla dalle 60.000 lire alle 95-100.000. Tale disparità di prezzo dipende soprattutto dal nome della ditta e la differenza, più che nelle funzioni dell'apparecchio, consiste nella durata che è però strettamente connessa allo stato di usura dell'impianto elettrico dell'appartamento in cui è collocato l'interruttore differenziale.

Al momento di installare in casa il salvavita occorre quindi conoscere bene il proprio impianto elettrico: controllare soprattutto che sia dotato dell'allacciamento a terra (cosa che purtroppo non sempre avviene).

Nel caso però che nell'alloggio non esista tale allacciamento, il salvavita è ancora più utile perché possiede al suo interno un sistema che sostituisce la terra.

Le due marche italiane più famose sono la Ave e la Ticino (la più cara). Fra le straniere c'è invece più scelta e arrivano soprattutto dalla Germania; ricordiamo fra tutte la Elettrostop, la Lemag e la Herold.

C'è da rilevare ancora che ai prezzi sopraddetti bisogna aggiungere il costo di installazione che può variare dalle 15.000 alle 30.000 lire a seconda se l'apparecchio è esterno o da incassare.

t. lg.

La più importante catena artigianale del mondo

AUBERGES DE FRANCE

Piccoli alberghi a gestione familiare

E' la più importante catena alberghiera artigianale del mondo la rete dei Logis e degli Auberges de France. I 2914 Logis sono piccoli alberghi a gestione familiare che si trovano in genere fuori dei centri urbani, mentre gli Auberges, un tempo Auberges Rurale, hanno una ancora minore dimensione, un confort meno sviluppato (ma pur sempre sufficiente) e una cucina che comporta in specialità regionali, vini e cibi.

Sfogliamo la guida 1984 della catena in esame e soprattutto le mappe, per rilevare un elevato addensamento di queste strutture ricettive particolarmente in regioni come l'Alsazia (sulle pendici dei Vosgi e lungo la nota «strada dei vini d'Alsazia»), il Massiccio Centrale (ricordiamo il grappolo di Logis e di Auberges a Sud-Ovest di Clermont Ferrand, nella zona dei vulcani d'Alvernia), come anche le Alpi.

Tra Barcellonette e Briançon, nel Queiras, abbiamo Logis e Auberges in località alpine come Guillestre, St-Véran (celebrato come il comune più alto d'Europa, 2361 metri sul mare), Molines-en-Queiras. Una notevole dotazione delle strutture ricettive abbiamo pure in Savoia.

Si trovano generalmente in località fuori dei centri urbani. Una guida per scegliere bene

Nella Riviera troviamo Logis e Auberges appena dopo il confine del Piccolo San Bernardo (per esempio a La Rosière) come pure a Bourg-Saint-Maurice, La Léchère, Praloignan (due pensioni che si chiamano «Du Grand Bec» e «Parisien») e in altre località ancora.

Parecchie occasioni abbiamo poi ai bordi del lago di Annecy, intorno a Chambéry, sulla strada tra Chamonix e Albertville, passando per Megève (dove abbiamo ben sette occasioni di sosta e soggiorno).

Tra i Logis e gli Auberges de France (hanno una loro federazione nazionale con sede a Parigi) avviene ogni anno un concorso nazionale tra le varie cucine regionali. Nel 1983 si è «laureato» l'Hotel de la Résidence, a Le Val-d'Ajol in Lorena. Per le regioni contigue all'Italia, erano entrati in finale un locale di Serrières-de-Briord (Rhône-Alpes) e un locale di Monetier-les-Bains (in Provence-Alpes-Côte d'Azur, ma vicino a Briançon).

Carlo Beltrame

TRENI IN RITARDO (NON TROPPO) GIORNALI, SCIOPERI

Disagi in vista negli ospedali

ROMA — Continua fino alle 21 di questa sera lo sciopero nazionale di 24 ore dei ferrovieri aderenti allo Sma, il sindacato autonomo dei macchinisti e aiuto macchinisti della Fisafs. All'agitazione, indetta per protestare contro *«la mancata conclusione delle trattative per il rinnovo del contratto dei ferrovieri scaduto il 31 dicembre 1983»*, non partecipano i sindacati confederali.

La circolazione dei treni, nonostante lo sciopero, è relativamente normale. In particolare i treni a lungo percorso, secondo notizie dell'azienda, hanno un andamento regolare, mentre per il sindacato fanno registrare ritardi che vanno da mezz'ora a 3 ore. Per quanto riguarda i treni locali, l'azienda sostiene che sono stati assicurati l'85 per cento di quelli in programma, per il sindacato invece la metà sono stati soppressi.

Un comunicato del sindacato autonomo tuttavia informa che il prossimo mercoledì verranno decise altre agitazioni. All'origine dello sciopero vi sono rivendicazioni di carattere economico del personale di macchina, in particolare il premio industriale che per la Fisafs è inadeguato rispetto alla graduatoria dei valori tra i lavoratori delle ferrovie.

● CGIL, Cisl e Uil — Per lunedì sono previste le riunioni delle segreterie delle tre confederazioni per fare il punto della situazione.

● Informazione — Sempre lunedì 11 cominciano le agitazioni dei giornalisti della Rai per il rinnovo del contratto del lavoro. Le agitazioni proseguiranno anche martedì 12 e mercoledì 13. Sempre mercoledì 13 si asterranno dal lavoro i poligrafici dei quotidiani per impedire l'uscita dai giornali nella giornata di giovedì 14 mentre per giovedì è previsto lo sciopero dei poligrafici delle agenzie di stampa.

● Tessili — Martedì e mercoledì prossimi si svolge a Milano un convegno indetto dalla Federazione dei tessili della Cgil (Filtea) sull'innovazione tecnologica e l'occupazione nel settore.

● Ferrovieri — Mercoledì 13 si riunisce il comitato centrale del sindacato autonomo dei macchinisti Sma-Fisafs.

● Previdenza — Sempre mercoledì 13 si svolge a Roma un convegno dell'associazione lavoratori sindacali (Aris) sulla riforma previdenziale.

● Confsal — Mercoledì 13 e giovedì 14 si riunisce a Roma il consiglio generale della confederazione autonoma Confsal.

● Medici ospedalieri — Venerdì 15 si svolge il primo sciopero nazionale indetto dai sindacati dei medici ospedalieri che rivendicano una serie di miglioramenti economici, normativi e di trattamento previdenziale.

● Consulenti del lavoro — Dal 15 al 17 si svolge a Roma il congresso dell'associazione di categoria.

CENTRALE TRINO UN CONSORZIO DELL'API PER LE FORNITURE

TORINO — L'Associazione piccola e media industria di Torino e Provincia ha dato vita ad un consorzio per forniture nella costruzione della nuova centrale nucleare di Trino Vercellese. *«E' una iniziativa importante* — spiega Aurelio Cradella, presidente Api — *per rafforzare la nostra presenza, forte anche della esperienza acquisita in questi anni, in collaborazione con il Cern di Ginevra. Molte nostre aziende possiedono capacità produttive di elevato qualità»*.

Il consorzio, denominato Cpcen, conta attualmente venti aziende, qualificate per forniture nei più disparati settori produttivi. *«L'iniziativa* — spiega Giuseppe Monforte, presidente del Consorzio — *consente alle aziende che ne fanno parte non solo di concorrere agli appalti con maggiore forza contrattuale, ma di continuare nel processo di qualificazione produttiva che possa evitare la polverizzazione della subfornitura»*.

Settimo: fallimento dell'azienda di escavatori

HYDROMAC: TUTTI I BENI ALL'ASTA IN GIUGNO

SETTIMO — Si farà probabilmente a giugno l'asta fallimentare dei beni della Hydromac, azienda di escavatori idraulici fallita nel settembre dell'83 con un passivo di parecchi miliardi. Nel crak erano stati coinvolti gli 800 dipendenti degli stabilimenti di San Mauro e Trino Vercellese. Entro il mese il curatore del fallimento indirà l'asta per la vendita del patrimonio degli ex titolari della Hydromac, i fratelli Bruneri.

I beni consistono nella palazzina della direzione, nei capannoni industriali e relative attrezzature. All'asta sono interessati i 350 operai della ex Hydromac, ancora in cassa integrazione. Per loro il periodo di assistenza termina fra un anno e mezzo, una scadenza che preoccupa i sindacati.

Si parla, per l'acquisto delle due sedi dell'interessamento di una multinazionale americana ma per ora in tribunale non c'è nulla di ufficiale. *«Sia chiaro* — dice Doriano Ravarino della Fim — *che noi ci opporremo a qualsiasi operazione speculativa sulle due aree. Siamo contrari anche al frazionamento della proprietà perché in questo caso non si risolve il problema occupazionale. Chi acquista i beni della Hydromac deve dare garanzia di lavoro e chi ora è in cassa integrazione»*.

TAE — E' in grave difficoltà a Volpiano la Tae, un'azienda del settore dell'automazione elettronica della telefonia con 80 dipendenti di cui un ventina in cassa integrazione a zero ore da tre anni, mentre quelli che ancora lavorano ricevono la paga con il contagocce. L'azienda, dicono al consiglio di fabbrica, è in arretrato di quattro mesi con gli stipendi. Così non si può andare avanti perché c'è il rischio del fallimento anche se gli ordini non mancano.

Qualche dipendente una si è licenziato ed è rivolto al legale del sindacato perché non ha ottenuto la liquidazione. In questa situazione di incertezza si inserisce anche l'azione dell'istituto previdenziale che minaccia, dicono alla Fim, di chiedere il fallimento della Tae se il proprietario non salda i debiti.

Piero Galasso

De Mita al Manifesto

«CI SPETTA LA POLTRONA DI CRAXI!»

Ciriaco De Mita

ROMA — Ciriaco De Mita non ha nessuna intenzione di chiedere per sé la presidenza del Consiglio, ma è convinto che, per rispettare la regola democratica, tale ruolo vada di diritto al partito di maggioranza relativa. L'affermazione scaturisce da un lungo colloquio del segretario democristiano con la redazione del *Manifesto* in cui vengono affrontati i «nodi» politici più attuali.

De Mita conferma la necessità dell'alternativa come risposta alla governabilità del Psi, ma poi parla della proposta comunista come improntata a una «*grande approssimazione, forte confusione, notevoli contraddizioni, molti limiti*». Il segretario democristiano respinge l'affermazione secondo cui «*la coalizione può vivere solo in presenza della presidenza socialista*». E riafferma la necessità che l'alleanza del pentapartito sia generale, per cui chiede agli alleati coerenza, cioè che dichiarino prima delle elezioni i progetti di alleanze per le giunte.

Al centro della scena politica c'è in questi giorni anche il difficile tentativo di mediazione di De Michelis per evitare il referendum sulla scala mobile. Nonostante l'esito negativo del primo round con imprenditori e sindacati — in particolare sul problema dei decimali — il ministro del Lavoro è deciso a non gettare la spugna: nei prossimi giorni inviterà le parti sociali ad avviare trattative sulla riforma del salario e la riduzione dell'orario di lavoro.

Il cordoglio del Presidente Pertini

MORTO GIANNI GRANZOTTO GIORNALISTA E STORICO

ROMA — «*Il piacere dello scrivere, di lavorare a un libro, è sempre superiore a quello per le cose che poi ne possono nascere e seguire*». E' il testamento di Gianni Granzotto, il giornalista e scrittore scomparso ieri. Aveva 71 anni. Era stato un protagonista: inviato speciale, corrispondente all'estero, inventore di «Tribuna politica» e attualmente presidente dell'agenzia Ansa.

Conquistò la fama come commentatore televisivo, e la consolidò come scrittore. «La battaglia di Lepanto», «Carlo Magno», «Annibale», «Maria Teresa, Maria Teresa!», «Cristoforo Colombo» sono stati i titoli di maggiore successo.

Alla famiglia, il Presidente Pertini ha inviato il seguente telegramma: «Scompare con Gianni Granzotto una delle più eminenti figure del giornalismo italiano. Scrittore finissimo, straordinariamente scrupoloso ed umano, di vasta e profonda cultura, lascia un comune rimpianto in quanti lo conobbero e lo ammirarono per l'onestà, lo scrupolo e la dedizione che egli mise nella lunga carriera».

UN CHECK-UP AGRICOLO IN PIEMONTE

Latte e vino puniti dalla Cee

TORINO — «*Programmazione agricola: i piani di zona in Piemonte verifiche e prospettive*», questo il tema del convegno che l'Esap (Ente di Sviluppo Agricolo del Piemonte) ha annunciato per le giornate di martedì e mercoledì 19 e 20 marzo ad Acqui Terme.

Un avvenimento importante, come hanno sottolineato il presidente Piero Formaiano e i vicepresidenti Sergio Clerico e Carlo Gottero, perché sarà un momento di verifica sul lavoro svolto negli ultimi anni. Il convegno si ricollega a quello tenuto a Verbania nel 1978) e perché la presenza del ministro dell'Agricoltura Pandolfi, e dei massimi esponenti delle Confederazioni, Arcangelo Lobianco, Giuseppe Avolio e Stefano Wallner, offrono le migliori garanzie perché il confronto sia veramente a respiro nazionale ed europeo.

Le 55 Commissioni di Zona esistenti in Piemonte, istituite nel 1980, hanno redatto ed approvato i documenti preliminari dei piani zonali, dove vengono esaminati attentamente i problemi dell'agricoltura locale e dei rapporti settoriali e territoriali con gli altri comparti economici.

Su questi documenti si accentrerà appunto l'attenzione delle tavole rotonde indette nel corso dei due giorni di convegno, in rapporto anche ad altre situazioni agricole e in vista delle recenti decisioni della Cee.

L'agricoltura piemontese non può infatti fare piani a prescindere da quello che è il progetto nazionale e da quelle che sono le tristi notizie che arrivano da Bruxelles, prime fra tutte quelle sulle limitazioni produttive del latte e del vino, due prodotti trainanti nella nostra regione.

Tre gli aspetti principali che emergono dai documenti preliminari delle Commissioni di Zona:

1) quello agricolo-zonale, dove si esaminano gli aspetti fondiari e quelli della popolazione occupata nell'agricoltura, le tecniche colturali e di allevamento;

2) quello agricolo-settoriale, e cioè i comparti produttivi, la commercializzazione e trasformazione dei prodotti;

3) quello agricolo-territoriale, vale a dire l'uso del territorio, la difesa idrogeologica, i temi socio-sanitari.

E proprio su quest'ultimo aspetto nascono ulteriori complicazioni. Il grave problema del nucleare ad esempio, non ancora affrontato perché relativamente recente, ma discorso che coinvolge vasti comparti della nostra agricoltura, dall'irrigazione alla coltivazione.

In questo caso però l'Esap, sottolinea il presidente Formaiano, ha le mani legate, perché essendo un ente strumentale della Regione deve per forza assoggettarsi alle scelte di questa.

Tutti questi temi verranno comunque approfonditi nel convegno e su questo «verrà bene indirizzato». I risultati potranno essere importanti.

Martedì 19 marzo dopo una breve introduzione del Presidente della Giunta Regionale Aldo Viglione e del sindaco di Acqui di Terme, i lavori inizieranno con una tavola rotonda di carattere generale a cui parteciperanno il ministro dell'Agricoltura Filippo Maria Pandolfi; il presidente della Confederazione Nazionale Coltivatori Diretti, Arcangelo Lobianco; il presidente della Confederazione Italiana Coltivatori, Giuseppe Avolio e il presidente della Confederazione Generale Agricoltura Italiana, Stefano Wallner.

Nel pomeriggio, relazioni dell'Esap e dibattito con la formazione di vari gruppi di lavoro.

Il giorno dopo il convegno si aprirà con le comunicazioni dei gruppi di lavoro e proseguirà con vari altri interventi, fra cui quello del ministro del Bilancio Pier Luigi Romita.

Tiziana Longo

(Segue da pagina 7)

Dopo una vita dedicata alla famiglia ci ha lasciati

Maria Berio ved. Nada

Pensionata Manifattura Tabacchi

Affranti la piangono il fratello **Giuseppe**, la figlia **Gina Elia**, i nipoti **Mario, Cecilia** col marito **Gigi Molteni** e la piccola **Ilaria, Emi** col marito **Giovanni Lumagno, Sandro, Grazia** e **Davide**, i cugini **Antonietta** e **Dino Pievano**, parenti tutti. Funerali lunedì 11 ore 10.15 parrocchia San Giulio d'Orta. Non fiori, ma offerte all'associazione nazionale per la ricerca sul cancro. La presente per partecipazione e ringraziamento.
— **Torino**, 8 marzo 1985.

Roberto e **Jole Nada** piangono la madrina Maria.

La famiglia **Cavaglià, Olivero, Borgia-ni, Molinaro** partecipano al dolore.

Serenamente è mancata

Filippina Di Loreto ved. Paglione

Con dolore lo annunciano i figli e parenti tutti. Partenza della salma oggi ore 14 da corso Francia 151.
— **Torino**, 8 marzo 1985.

La famiglia **Delitti** è partecipe al dolore per la perdita della **MAMMA**.

Moglie, figlie, parenti tutti con profondo dolore annunciano la scomparsa di

Sergio Sardi

anni 56

Partenza sabato 9 marzo ore 14 da Clapasson Nuova Astanteria (Largo Cottolengo). Funerali in Saluggia ore 15.
— **Torino**, 8 marzo 1985.

Zii **Lina Edoardo** con **Gisella Giancarlo Enrico** piangono l'indimenticabile **SERGIO**.

Ci ha lasciati

Vittoria Arbutto ved. Salamano

Ne danno il triste annuncio, a funerali avvenuti, **Giovanna, Ruggero, Romano**, la sorella **Matilde** e parenti tutti. Un ringraziamento particolare al dott. Emilio Macchi ed a tutti coloro che le furono vicini.
— **Torino**, 8 marzo 1985.

Le famiglie **Sacco-Morelli** ricordano con affetto la cugina **VITTORIA**.

Condomini di **Amministrazione Via Andrea Doria 19** partecipano commossi al grave lutto.

La famiglia **Caudana** ricorda la cara signora **VITTORIA**.

Partecipano al dolore della cara Giovanna gli amici:
Margherita Ducci, Piera Novelli Sivieri, Franca e Fabio Sivieri, Carlos, Amelia Lenfant, Emilia Stragiotaa, Lilian, Luigi Fantone, Pupa, Luciano Fontana.

Le cognate **Linda** con **Carla, Sandro** e rispettive famiglie sono unite al grande dolore di Giovanna, Ruggero e Romano.

Prendono vivissima parte al dolore dei famigliari: **Francesco, Graziella e Roberto Frenzoni, Marcello e Maria Gennaro.**

Tere Piera Borello, Elvira Ines Gamna e **Rodoni** partecipano al lutto.

E' serenamente mancato all'affetto dei suoi cari

geom. Maurizio Schellino

cavaliere di Vittorio Veneto

Lo piangono la moglie **Elisabella**, il figlio **Franco** con **Paola** e la piccola **Francesca**, parenti ed amici tutti. I funerali saranno luogo sabato 9 marzo alle ore 10,15 nell'oratorio Mauriziano. La presente a partecipazione e ringraziamento.
— **Torino**, 9 marzo 1985.

La famiglia **Pieri** prende parte al dolore di Elisabella e Franco.

Partecipano al lutto della famiglia gli amici:
Lidia e Armando Castelli, Cecilia e Beppe Zucchi, Marina e Gigi Balocco.

Serenamente è mancata ai suoi cari

Efisia Mosso ved. Candona

Ne danno il triste annuncio le sorelle **Nannina** e **Rosanna**, il fratello **Paolo** con la moglie **Olga**, cognate, nipoti e cugini. Un vivo ringraziamento alle suore dell'Ospedale Cottolengo reparto Santa Teresina per l'amorevole assistenza. Funerali oggi sabato alle ore 6,30 presso l'Ospedale Cottolengo.
— **Torino**, 9 marzo 1985.

Condomini, inquilini, amministratore di **Corso Sebastopoli n. 208** si uniscono al cordoglio dei familiari per la perdita della signora

Efisia Mosso ved. Candona

— **Torino**, 9 marzo 1985.

Lasciandoci molti buoni ricordi si è spento

Gianni Granzotto

Ne danno l'annuncio i figli **Gabriele** e **Paolo**, la sorella **Emilia**, la nuora **Sandra** ed **Elisabella**, i nipoti **Guido, Andrea, Jacopo** e **Camilla** insieme a **Claudia**.
— **Roma**, 8 marzo 1985.

I **Soci**, gli **Amministratori**, i **Sindaci**, i **Dirigenti**, i **Giornalisti**, gli **Impiegati** dell'**Agenzia Ansa** partecipano la triste notizia della morte del loro presidente

Gianni Granzotto

Egli vivrà nel ricordo di tutti come un uomo di rara virtù umana, figura di altissimo prestigio che ha illustrato la cultura ed il giornalismo italiano.
— **Roma**, 8 marzo 1985.

La **Federazione Italiana Editori Giornali** partecipa al lutto della famiglia, dell'editoria, del giornalismo, della cultura, per la scomparsa di

Gianni Granzotto

che fu suo Presidente per più di cinque anni e ne era vicepresidente dal 1978, profondendo anche in questi incarichi quell'enorme patrimonio di intelligenza, di sensibilità, di rettitudine che ne ha fatto una delle figure più significative della società italiana.
— **Roma**, 8 marzo 1985.

Il **Direttore**, i **Dirigenti**, i **Funzionari** ed i **Dipendenti** tutti della **Federazione Italiana Editori Giornali** partecipano commossi al lutto per la scomparsa di

Gianni Granzotto

le cui doti di intelligenza, cordialità e signorilità resteranno indimenticabili per ognuno di loro.
— **Roma**, 8 marzo 1985.

L'**Associazione Italiana Stampatori Giornali** ed il suo **Presidente** partecipano commossi al lutto della famiglia ed al cordoglio di tutti gli editori per la scomparsa di

Gianni Granzotto

presidente dell'Ansa, già presidente della Fieg, profondamente stimato ed apprezzato per le alte qualità professionali ed umane da quanti hanno con lui collaborato in tanti anni di elevato impegno.
— **Roma**, 8 marzo 1985.

Il **Presidente**, il **Consiglio di Amministrazione**, il **Collegio Sindacale**, il **Direttore Generale**, i **Dirigenti** dell'**Editrice La Stampa Spa** e i **Dipendenti** tutti, prendono viva parte al dolore della famiglia per la scomparsa di

Gianni Granzotto

— **Torino**, 8 marzo 1985.

Giovanni Giovannini, Paolo De Paima, Sergio Lepri, Sergio Capelli esprimono il loro dolore per la perdita del amico carissimo

Gianni Granzotto

e si stringono con affetto ai suoi familiari.
— **Roma**, 8 marzo 1985.

Giorgio Fattori ricorda con affetto

Gianni Granzotto

e partecipa al dolore dei figli e della famiglia Emilia.
— **Torino**, 8 marzo 1985.

Sergio e **Giorgio Pininpatrina** prendono viva parte al dolore della famiglia per la scomparsa di

Gianni Granzotto

e le sono affettuosamente vicini nel ricordo del carissimo amico.
— **Torino**, 9 marzo 1985.

E' mancato ai suoi cari il

dott. Giuseppe Peiretti

di anni 64

Ne danno il triste annuncio i funerali avvenuti il figlio **Piero** con la moglie **Tatiana**, la sorella **Margherita** ed i parenti tutti. Si ringraziano il prof. Drago e tutto il reparto di Chirurgia dell'ospedale di Chieri per l'amorevole assistenza prestata al loro caro. Un grazie particolare alle signore Benvegnù e Zola. Non fiori ma offerte all'istituto nazionale ricerca sul cancro. La presente a partecipazione e ringraziamento.
— **Cambiano**, 6 marzo 1985.

Marilena e **Tommaso Elia** partecipano al dolore della famiglia.

Chiarella, Carla e **Andrea Olivetti** ricordano sempre con affetto il loro amico

dott. Giuseppe Peiretti

— **Cambiano**, 9 marzo 1985.

Giovanni Pinnana e famiglia commossi partecipano.

La famiglia **Rabaudi, Peyron, Maffei, Pignatti, Lisa** e **Bertolino** commossa partecipano al dolore della famiglia Peiretti.

Si unisconi al dolore della famiglia Peiretti i medici condotti del Chierese con rispettive famiglie:
Giorgio Benedetto, Luigi Capitolo, Luciano Cassarino, Ottavio Carrera, Mario Lazzarino, Luciano Libsi, Carlo Molano, Gianni Gedeolino, Carlo Oldoe, Augusto Regis, Renato Turvis.

Improvvisamente e mancata, con i conforti religiosi, dopo una vita di fede, di amore al marito ed alla famiglia, ricongiungendosi in Cielo al suo Carissimo, la

CONTESSA

Maria Gabriella Gloria Mercalli

A funerali avvenuti, partecipa, stringendosi con affetto alla figlia, il marito **Gaspare** con i figli: **Maria Teresa** ed **Arturo Kraft** con **Federico, Costanza** e **Luigi Poli** con **Giulio** ed **Emanuele, Costanza** e **Maurizio Pittaluga** con **Carlotta, Camillo** e **Maria-Luisa**. I parenti tutti, i consuoceri, un particolare ringraziamento ad **Anna** e **Carlo Pittaluga**, agli amici dottori **Maurizio Marcuzzo** e **Carlo Rinchiuti**, agli artigiani Mairi della «50ª batteria» da lui tanto amata, a Graziella Borgna ed Annunziata Enrichetti. S. Messa Trigesima: 2 aprile Chiesa «Sacramentina» via dei Mille 25, ore 17.
— **Torino**, 8 marzo 1985.

I cugini **Fernanda Gloria-Serpi** con **Maria, Enrica** e **Carla, Giuseppe Gloria** con la madre **Graziella Zileri dal Verme**, partecipano al grande dolore di Gaspare e famiglia per la scomparsa della cara **MASHA**.

Gli **artiglieri Alpini** in congedo della **50ª batteria «Val Chisone»** si uniscono all'immenso dolore del loro amico comandante capitano Gloria per la perdita della moglie, che ricordano con riconoscente affetto.

La tua **Cesare Lodi** di Carbonighia, i cugini **Lodi** di Carbonighia, **Calvi Parlatti** e **Corsi** si uniscono in preghiera al dolore di Gaspare e figli.

Giulia Mariuccia nonna **Luisa Rosaria Federico** sono affettuosamente vicini a Cianci Gaspare e figli.

I consuoceri **Carla** e **Anna Pittaluga** sono affettuosamente vicini nel ricordo della cara **MASHA**.

Partecipano al lutto
Giorgio e **Antonietta Chiappe**
Cesare e **Rosanna Scarpati**

Ha raggiunto la sua Lena

Mario Braga

anni 72

A funerali avvenuti lo annunciano con struggente rimpianto la figlia **Augusta**, il genero **Roberto** che sinò come un figlio, gli adorati **Silvio** e **Fabio** e consuocari. Un particolare ringraziamento al dott. Francesco Cannarozzi, al sig. Raffaele Abis, le signore Clementina Canavesi e Daniela Gamna per le attenzioni cure prestate. La presente a partecipazione e ringraziamento.
— **Torino**, 9 marzo 1985.

Le famiglie **Destefanis, Ferraro** e nipoti **Mascera, Accattino, Chiavari** affettuosamente partecipano.

Le famiglie **Marchisio** partecipano al dolore per la perdita del caro amico **MARIO**.

Sono affettuosamente vicini ad Augusta gli amici **Dorina Barbini**.

Franco Assalo piange l'amico fraterno **MARIO**.

E' mancata

Marianna Torasso ved. Burzio

A funerali avvenuti per volontà della defunta ne danno il triste annuncio i nipoti **Anna, Vittorio, Valerio Mandelli** e parenti tutti.
— **Torino**, 2 marzo 1985.

E' mancata

Aurelia Repetti ved. D'Achille

A funerali avvenuti lo annunciano la figlia **Giuliana** con **Fabio, Stefano** e **Alessandra**. La presente è ringraziamento.
— **Torino**, 5 marzo 1985.

Egle e **Claudia** sono vicine a Giuliana

L'**Istituto Bancario San Paolo di Torino** partecipa con profondo cordoglio al dolore della famiglia per la scomparsa della signora

Aurelia Repetti vedova D'Achille

dipendente dell'istituto in quiescenza
— **Torino**, 9 marzo 1985.

Sono vicine a Giuliana, Fabio e Stefano: **Agnese, Carla, Giovanna, Grazia, Inge, Isabella, Liliana, Luisa, Raffaella, Valentina, Vicky**.

E' mancata all'affetto dei suoi cari

Irma Campalani n. Bergamo

Ne danno il triste annuncio a funerali avvenuti il marito **Sergio**, il figlio **Paolo** con **Lidia**, sorelle, fratelli e parenti tutti. Un ringraziamento particolare al dott. Piero Guaccione per l'assidua assistenza.
— **Collegno**, 6 marzo 1985.

La famiglia **Previti** partecipa al dolore di Maria Marisa per la scomparsa prematura della moglie

Caterina Marra

— **Torino**, 8 marzo 1985.

(Continua a pag. 10)

Vigevano, continua l'inchiesta sulla banca

CRAC ALLA CASSA DI RISPARMIO ARRESTATO L'EX PRESIDENTE

VIGEVANO — Luigi Colombo, 72 anni, presidente della Cassa di Risparmio di Vigevano dal 1964 al 1979, è stato arrestato ieri nella sua abitazione. Insieme a lui è finito in carcere Guido Sorge, 62 anni, ex direttore generale della banca vigevanese che ora è in carica dal 1973 al gennaio del 1981. Per entrambi l'accusa sarebbe di concorso in bancarotta fraudolenta e infrazioni alle leggi bancarie e valutarie.

Strettissimo il riserbo dei magistrati che indagano ormai da quattro anni sul crac della locale Cassa di Risparmio che ammonta a 28 miliardi di lire.

Sembra comunque che gli arresti siano da collegare ad un aspetto particolare dell'inchiesta: i rapporti tra la banca con due aziende di vini e liquori e una fabbrica siciliana (anch'essa produttrice di vini), che avrebbero ricevuto cospicui prestiti, mai rientrati.

Luigi Colombo, è accusato di responsabilità nel dissesto. Originario di New York, si era trasferito giovanissimo a Vigevano, dove si era sposato. Segretario provinciale della Democrazia Cristiana dal 1951 al 1977, presidente del Vigevano Basket durante i sette anni di permanenza in serie A della compagine sportiva, era uno dei personaggi più noti del mondo politico e sportivo pavese tra la fine degli Anni Sessanta e la fine degli Anni Settanta.

La «*Oddone Suz*», la «*Ivias spa*» e l'azienda siciliana (tutte fallite) a metà degli anni '70 in tempi successivi avevano accumulato un debito di 3 miliardi con la banca.

La Banca d'Italia aveva inviato due commissari che dopo un lungo e minuzioso controllo erano riusciti a scoprire le irregolarità. Fra l'altro in quegli stessi anni l'Ivias aveva fatto da sponsor alla Pallacanestro Vigevano che per oltre 20 anni, fino all'84, era stata presieduta da Luigi Colombo.

Il Consiglio di amministrazione della Cassa di Risparmio di Vigevano fu sciolto, nel luglio 1979, dopo che il ministero del Tesoro e la Banca d'Italia erano riusciti ad accertare «*gravi responsabilità*».

Per cercare di risanarla, la Cassa di Risparmio di Vigevano era stata posta per un anno in amministrazione controllata, anche con l'intervento diretto della Banca del Monte di Pavia. Inoltre nelle prossime settimane se ne doveva decidere la sorte: si parlava di un probabile assorbimento da parte della Banca di Pavia. Ora, con l'arresto dell'ex presidente e dell'ex direttore generale, l'*iter* di acquisizione è bloccato.

Intanto ieri il Tribunale della Libertà di Pavia ha respinto la richiesta di scarcerazione presentata dai legali di Giancarlo Abelli, ex sindaco dc del comune di Pavia, arrestato alcune settimane fa sotto l'accusa di interesse privato in atti di ufficio.

A causa di una frana

BLOCCATA LA FERROVIA TRA ACQUI E GENOVA

GENOVA — La linea ferroviaria Genova-Ovada-Acqui è bloccata da un palo di giorni nel tratto tra le stazioni di Campoligure e Mele. Il blocco della circolazione è stato provocato da una grossa frana che si è abbattuta sui binari. La massa di terriccio, circa 200 metri cubi, si è staccata dalla montagna a causa delle abbondanti piogge di questi giorni.

Sul posto sono al lavoro alcune squadre di operai delle ferrovie. I tecnici sperano di poter riattivare la circolazione dei convogli oggi o domani. Intanto il traffico dei passeggeri avviene normalmente nel tratto da Acqui Terme a Mele. Il proseguimento per la stazione di Campoligure è assicurato da un servizio sostitutivo di autobus.

In questi giorni i tecnici addetti alla sicurezza del traffico ferroviario stanno controllando anche altri tratti di binari, che potrebbero essere invasi da frane provocate dalla pioggia.

Verbania. Reticenza nelle loro deposizioni

DUE TESTIMONI ARRESTATI AL PROCESSO PER DROGA

VERBANIA — Processo per direttissima e condanna per due testi nel maxi-processo per il traffico di cocaina (che aveva le sue origini dalla Colombia e si propagava fino a Milano e al Lago Maggiore) che ha preso l'avvio lo scorso lunedì ed è tuttora in svolgimento presso il tribunale di Verbania. In esso i maggiori imputati sono Germondo Panaia, Rolando Paparella, Elia Crucitti, Felice Tempo e il colombiano Gilberto Arias.

E' accaduto alle 10,30 di ieri sera, dopo che per oltre un'ora Mario La Porta, 28 anni, di Botricello (Catanzaro), interrogato dal presidente sullo scopo di certe sue telefonate e di contatti che teneva con Germondo Panaia, aveva rese dichiarazioni discordanti e confuse, ritenute dal pubblico ministero, dottor Lembo, e anche dal presidente del collegio palesemente reticenti e false. Egualmente reticenti, il pubblico ministero e il tribunale hanno giudicato le deposizioni di Olivia Montarull, 28 anni, Torino, corso Rosselli 44: soprattutto su un suo incontro col Panaja per trattare un acquisto di pelli per conto del La Porta si sono notate diverse tergiversazioni.

Per il tribunale la reticenza e la presunta falsità nella deposizione dei due testi era intesa a favorire i maggiori imputati o quanto meno a nascondere il loro coinvolgimento anche se parziale nel traffico di cocaina che è oggetto del processo.

Per il pubblico ministero insomma La Porta e Montarull sono colpevoli e come tali vanno condannati e la richiesta è stata di due anni e un mese di reclusione ciascuno.

Il tribunale, dopo le arringhe della difesa, pur concordando sulla colpevolezza di entrambi gli imputati, ha ridotto l'entità della pena a un anno e tre mesi di reclusione concedendo i benefici di legge e il beneficio anche dell'immediata scarcerazione.

Il maxi-processo, peraltro, continuerà ancora oggi che lunedì e martedì della settimana ventura. La sentenza, salvo sorprese, è prevista per la serata di mercoledì prossimo.

a. c.

SAVONA, GRANDE ATTESA PER LE DICHIARAZIONI DI ALBERTO TEARDO

SAVONA — Da martedì il processo Teardo entra nel vivo. Respinte le eccezioni della difesa il tribunale si appresta a sentire l'ex presidente della giunta regionale in carcere dal giugno '83 con accuse che vanno dall'associazione per delinquere di tipo mafioso alla concussione. Quindi, in ordine alfabetico verranno sentiti gli altri imputati. Tra loro l'ex presidente della provincia di Savona Domenico Abrate, il suo vice Gian Franco Sangalli, i sindaci di Borghetto, Finale, Albenga, professionisti e personaggi di primo piano nella vita politica del Savonese.

Ieri il tribunale al termine di una seduta che si è protratta oltre otto ore ha respinto tutte le eccezioni presentate dalla difesa. Tre persone escono di scena: i costruttori Carlo Pregliasco e Michele Panero e la moglie di Roberto Siccardi (uno dei presunti esattori dell'associazione), Luigia Gatto. Erano accusati solo di falsa testimonianza.

Ora c'è attesa per quello che saranno le dichiarazioni e la difesa di Alberto Teardo, che ha lasciato intendere di essere disposto a fare dichiarazioni clamorose e ha difeso alcuni dei suoi coimputati, senza però fare nomi. Aveva detto: «Alcuni di loro non dovrebbero essere qui, altri non li avevo mai visti prima».

Dalle poche battute si è avuta l'impressione di un politico deciso a dare battaglia («La politica si fa così. Che cosa fanno gli altri partiti») e pronto alla polemica («Mi hanno voluto bloccare alla vigilia della mia elezione alla Camera dei deputati»).

Più calmi i suoi presunti complici. E' il caso di Domenico Abrate ex presidente della Provincia nonostante che nei suoi conti i giudici abbiano accertato in pochi anni dei movimenti di due miliardi e ottocento milioni. Dice: «E' il bilancio della mia attività di albergatore. Spostamenti di 30-40 milioni da un conto all'altro, in quanto mi servivo presso banche diverse, erano frequenti. Si trattava di soldi di clienti o di enti che mandavano comitive nel mio albergo di Spotorno».

Paolo Carlini

RISPARMI AL SICURO!
condizioni speciali
solo 3 milioni contanti. Mutui dilazioni 10 anni. Formule di pagamento su misura

Villetta o residence al mare!
Da soli 46 o 38 milioni

Trasforma i tuoi risparmi in un investimento sicuro per sempre
Puoi ancora acquistare - a prezzi '81 - dal costruttore BISANZIO BEACH S.p.a.
LIDO ADRIANO (RA) Viale Petrarca, 340 - Viale Tasso, 54
Tel. (0544) 49.41.91 - 49.52.95
Sede Milano (02) 80.48.68
Chiedete la documentazione degli 8 diversi complessi residenziali.

PER RINNOVO LOCALI
dal 1/3 al 31/3
trapunte - coperte - copriletti - lenzuola - tovaglie - spugne - accappatoi - vestaglie - cuscini - articoli di biancheria per la casa
A prezzi di realizzo
duelune
Via Viotti 8/D - Tel. 545.159
aut. com. legge 80

Temperature a Torino ore 12+12

TEMPO PREVISTO: cielo nuvoloso o molto nuvoloso. VISIBILITA': buona. VENTI: calmi o deboli. TEMPERATURA: stazionaria. TENDENZA DEL TEMPO: variabilità.

Regioni ore 12

Aosta	+ 0
Alessandria	+ 6
Asti	+ 9
Cuneo	+12
Novara	+ 8
Vercelli	+11
Genova	+13
Imperia	+16
Savona	+15

STAMPA SERA
spettacoli

In Italia ore 7

Venezia	+ 8
Milano	+ 6
Bologna	+ 7
Ancona	+11
Roma	+11
Napoli	+10
Bari	+11
Reggio C.	+10
Palermo	+11
Cagliari	+ 9

All'estero ieri

Atene	+ 8	+14
Berlino	0	+ 8
Bruxelles	+ 2	+ 8
Buenos Aires	+15	+22
Ginevra	+ 3	+ 5
Lisbona	+ 8	+17
Londra	+ 5	+13
Mosca	—16	— 8
New York	— 3	+ 5
Parigi	0	+ 7
Tokyo	+ 6	+11

Tutto su Napoli all'Eliseo e un piedipiatti Usa all'Olimpia

NOTE DI UNO STRAZIANTE BLUES

IL POLIZIOTTO EDDIE MURPHY A BEVERLY HILLS

BLUES NAPOLETANO di Salvatore Piscicelli con Stefano Sabelli, Paolo Bonetti, Barbara D'Urso, Ida Di Benedetto, Marina Suma, Tony Esposito, Tullio De Piscopo, Pino Daniele, i Little Italy, i R.A.D.I.O., i 666. Genere drammatico-folclerico con appunti documentari, a colori, Italia. (Cinema Eliseo).

La storia italiana degli Anni Ottanta è troppo pittoresca, l'industria cinematografica del nostro paese è invece troppo aperta. Salvatore Piscicelli ha filmato tra le difficoltà che ne derivano una serie d'impressioni senza fronzoli da offrire ai giovani senza pregiudizi.

Trama. Ida Di Benedetto è una docente universitaria che tradisce di tanto in tanto il marito con un giovane gigolò ma, entrata disastrosamente in concorrenza con la figlia frutto della rassegnazione al matrimonio, sceglie una sessualità più svagata e occasionale. Barbara D'Urso, ex moglie di Tony Esposito, propone al nuovo convivente (un timido medico) un ménage a tre con il vecchio amore in nome d'una sedicente superiore sensualità della donna. Paolo Bonetti, organizzatore musicale con agganci politici e camorristici (che spesso si equivalgono) dimostra una totale ingenuità nei rapporti con la scaltra fidanzata Marina Suma. Stefano Sabelli parte dalle case d'ingestione e dalle quinte dei festival per accalappiare ragazzotte da poco secondo uno stile trucido che vorrebbe essere da maledetto ma che si perde nell'ossequio a una zia, già zoccola di classe, oggi ricca e permissiva. Un sassofonista di colore subisce l'arcano di Napoli e non perde di vista la giovane cantante rock rivelazione della serata...

Non sono tuttavia questi episodi i punti salienti del film. Come in un blues all'americana interessano piuttosto il tono dell'intera storia, lo sfondo di depressione morale e sociale, la rassegnazione a fare materia di spettacolo la propria disperazione. Unifica allora i contributi diversamente emotivi degli episodi il concertone di fine estate che propone il rock ai suoi consumatori depressi e soffocati dalla mancanza di prospettive.

Giudizio. Salvatore Piscicelli, uno dei pochi registi italiani che venga a piazzarsi dietro la cinepresa da una poltrona di critico, allarga inesorabilmente il suo osservatorio napoletano. In *Immacolata e Concetta* non dimenticava i canoni del melodramma — ma sì, magari quello di Amedeo Nazzari e Yvonne Sanson cambiato di segno — affermandosi sulla passione degl'individui. Il disagio esistenziale si ampliava poi ne *Le occasioni di Rosa* che c'introduceva alla periferia della città.

Ed eccola ora, questa Napoli malata e irrazionalmente vitale, al centro delle avare panoramiche di Piscicelli il quale le concede, della tradizione, solo la luce misteriosa spiata dall'obiettivo di Giuseppe Lanzi e solo la musica affascinante affidata a Tullio De Piscopo, Tony Esposito, Pino Daniele e ai nomi emergenti quali gli Anthra, gli Ascenne, i Little Italy, i R.A.D.I.O., i 666.

La sceneggiatura dello stesso regista e di Carla Apuzzo non sbaglia un colpo nel suggerire un andamento come di ritornello cantato e ripreso a bocca chiusa, con l'aria d'improvvisare e di divagare sulla spinta d'una malinconia che monta. Di conseguenza le storie di droga, di corruzione, di amoralità si direbbero accennate senza troppa partecipazione di critica: un oggettivismo in linea con il titolo di *Blues metropolitano*. Se per caso questa linea viene meno, allora lo squilibrio appare evidente (ricordiamo l'pisodio della docente golosa di giovani con una recitazione da tromboni e un andamento da sceneggiata).

Lo svolgimento corale dei motivi di polemica e dei nodi del racconto cancella comunque il sentore d'una recitazione in genere buttata lì alla brava. Come indicazione d'una misura eccellente e d'un sarcasmo costante vale al contrario la prestazione scarnificata di Barbara D'Urso, la signora che si batte con il complesso di superiorità per un trionfo femminile in campo erotico.

Barbara D'Urso interprete del film di Salvatore Piscicelli «Blues napoletano»

UN PIEDIPIATTI A BEVERLY HILLS di Martin Brest con Eddie Murphy, Lisa Eilbacher, Judge Reinhold. Poliziesco brillante, produzione americana, a colori. (Cinema Olimpia).

«Da ragazzo il mio idolo era Elvis — ha dichiarato con sincerità Eddie Murphy — *e lo è tuttora. Nessuno ha avuto come lui la presenza e la carisma»*. Ma a soli 24 anni Eddie ha già incassato come il suo idolo in una generazione intera. Spregiudicato, lazzarone persino, ma sempre allegro e divertito, il «character» sconcertante abbozzato da Eddie Murphy rappresenta la proposta di colore per chi vuole divertirsi senza troppo guardare per il sottile.

Trama. In *Un piedipiatti a Beverly Hills* seguiamo passo per passo l'amara esperienza di un agente scalcagnato che da Detroit si affaccia sulla California per vendicare un amico infelice compromesso con la mala. Nel suo dipartimento di polizia si era fatto notare grazie all'assoluta mancanza di rispetto per codici e regolamenti, quando ovviamente si trattava di pizzicare qualcuno che avesse sgarrato. La vacanza che si prende al sole della California mette in agitazione sia la polizia sia la delinquenza di Beverly Hills.

Axel, il piedipiatti di Detroit, convince addirittura Taggart e Rosewood, i due piedipiatti che Beverly Hills gli ha messo alle calcagna per calmarlo, a seguirlo in un'impresa disperata nella villa del più intoccabile tra i boss della droga. Persino una vecchia amica, già segretaria (o qualche cos'altro) del cattivo, si caccia nel guai per amore di giustizia. Finalmente le cose si metteranno il meglio con l'intervento della polizia che in extremis comprende le ragioni dell'anticonformismo di Axel ma al tempo stesso non vede l'ora di accompagnarlo sotto scorta fino ai confini della giurisdizione.

Taggart, Eddie Murphy ha conosciuto dopo *48 ore* e *Una poltrona per due* una battuta d'arresto con *Best defense* dov'era affiancato a Dudley Moore. Immediatamente la Paramount, che lo ha gradito come partner anche produttivo dell'operazione, gli ha scritturato un regista valido e maligno come il Martin Brest di *Vivere alla grande* e i risultati sul mercato anglosassone sono stati finora strepitosi.

Per quest'attore bello e simpatico verrà anche il tempo di studiare o quanto meno approfondire il personaggio. Per ora non fa che urlare il suo tipo sganghertato in accordo con tutta una serie di banalità sulla razza negra. I dischi e gli show di Eddie Murphy sono stati giudicati belli e originali, si vede però che in cinema gli basta molto meno per emergere. Tra l'altro in questa sorta di telefilm gonfiato con brio e tensione da Martin Brest, il piedipiatti di Detroit in trasferta a Beverly Hills farebbe inorridire quanti a loro tempo denigrarono i nostri Monnezza e gli americani giustizieri della notte. Non rispetta mai la legge se ciò gli serve per accorciare il cammino verso la trappola per la delinquenza. Bada in agguato sulla carta bianca della macchina per scrivere epiteti come fascista o faziososo.

Forse in definitiva, tanto fa il burlone, ci illudiamo che non sbagli e che le sue violazioni ristabiliscano l'ordine

Piero Perona

GET DOWN
Pekino Discoteca
Stasera ore 21
domani ore 15 e ore 21
domani sera
Ingresso gratuito a tutti

K 11 VALPERGA (Torino)
ORE 21
LISCIO CON L'ORCH. ELISIR
16/3 CASTELLINA PAS

al cinema e a teatro

PRIME VISIONI

Lunedì L. 3000. Da martedì a domenica L. 5000 (con riduzione del 30% agli studenti e del 30% agli enti dopolavoristici, circoli, Acli, ecc.)

CRITICA — PUBBLICO

★★★★★ ECCEZIONALE — *****
★★★★ SUCCESSO — ****
★★★ CONSENSI — ***
★★ DISCORDI — **
★ SCARSO — *

AMBROSIO
corso V. Emanuele 52 — Tel. 547.007

Agenzia omicidi, di Anthony Harvey, con Katharine Hepburn, Nick Nolte, Elizabeth Wilson (Usa-Colori) — Arzilla vecchietta gestisce con successo una strana agenzia per «omicidi su misura» con sconti per condittore». Non vist. **Commedia**
15,10; 16,55; 18,45; 20,30; 22,25 — **Oggi la prima**

ARLECCHINO
corso Sommeiller 22 — Tel. 587.190

Ghostbusters (Acchiappafantasmi), di Ivan Reitman, con Bill Murray, Dan Aykroyd (Usa-Colori) — Una scalcinata squadra viene ardita a New York per dare la caccia a dei crudeli fantasmi che vogliono distruggere la Terra. Non vist. **Commedia**
14,50; 16,45; 18,40; 20,35; 22,30 — ★★/★★★★★

CAPITOL
via San Dalmazzo 24 — Tel. 340.505

Lui è peggio di me, di Enrico Oldoini, con Adriano Celentano, Renato Pozzetto (Italia-Colori) — Due inseparabili amici sulla quarantina si boicottano a vicenda quando l'avventura sentimentale diventa troppo seria. N.V. **Commedia**
14,35; 16,40; 18,30; 20,30; 22,35 — ★/★★★★★

CENTRALE D'ESSAI
via C. Alberto 27 — Tel. 545.110

Another country (La scelta), di Marek Kanievska, con Rupert Everett, Colin Firth (G.B.-Colori) — In un squallido appartamento della Mosca anni '60, un giornalista intervista un inglese divenuto nel '33 una spia sovietica. Vist. 14 — **Drammatico**
15,30; 17,15; 19; 20,45; 22,30 — ★★★/★★

CHARLIE CHAPLIN 1
via Garibaldi 32/E — Tel. 545.248

Stranger Than Paradise, di Jim Jarmusch, con John Lurie, Eszter Balint, Richard Edson (Usa - b.n.) — Americano di origine ungherese accoglie con fastidio l'arrivo della cugina, ma poi deve ricredersi. N.V. (v. or. con sott. it.) — **Drammatico**
18; 17,40; 19,20; 21; 22,40 L. 5000 — ★★★/★★

CHARLIE CHAPLIN 2
via Garibaldi 32/E — Tel. 545.248

Stop making sense, di Jonathan Demme, con David Byrne, i Talking Heads (Usa-Colori) — Accompagnato dalla bella musica dei Talking Heads, una serie di divertenti e simpatiche avventure. Versione dolby stereo. Non vist. L. 5000 — **Musicale**
16,10; 17,50; 19,30; 21,10; 22,45 — **Prima visione**

CRISTALLO
via Cotta 8 — Tel. 650.71.06

Il quarto uomo, di Paul Verhoeven, con Jeroen Krabbe, Renée Soutendijk (Olanda-Colori) — Una donna custodisce un terribile segreto: tre mariti morti in circostanze misteriose. Ora nella sua vita si affaccia il «quarto uomo». V. 14 — **Drammatico**
16,40; 18,30; 20,30; 22,30 — ★★★/★★★

DORIA
via Gramsci 9 — Tel. 542.422

Innamoratsi, di Ulu Grosbard, con Robert De Niro, Meryl Streep (Usa-Colori) — Da un incontro casuale a Manhattan nasce una tenerissima storia d'amore fra due newyorkesi.
Non vist. — **Commedia**
14,50; 16,55; 18,50; 20,45; 22,40 — ★★★/★★★

ELISEO GRANDE
piazza Solferino — Tel. 447.5241

Blues metropolitano, di Salvatore Piscicelli, con Marina Suma, Ida Di Benedetto, Pino Daniele, Tony Esposito (Italia-Colori) — La Napoli odierna vista attraverso le esperienze dei suoi giovani e la sua nuova musica rockeggiante. Non vist. **Commedia**
16,20; 18,20; 20,22; 22,20 — **Prima visione**

ELISEO BLU
piazza Solferino — Tel. 447.5241

Femme publique, di Andrej Zulawski con Valérie Kaprisky, Francis Huster, Lambert Wilson (Francia-Colori) — Una donna libera non rifiuta esperienze anche di tipo sadomasochista.
Vietato 18 — **Drammatico**
16,25; 18,25; 20,25; 22,25 — ★★★/★★★★

ELISEO ROSSO
piazza Solferino — Tel. 447.5241

Innamorarsi, di Ulu Grosbard, con Robert De Niro, Meryl Streep (Usa-Colori) — Da un incontro casuale a Manhattan nasce una tenerissima storia d'amore fra due newyorkesi.
Non vist. — **Commedia**
18,30; 20,30; 22,30 — ★★★/★★★

FIAMMA
corso Trapani 57 — Tel. 572.057

Non ci resta che piangere, di e con Massimo Troisi e Roberto Benigni (Italia-Colori) — Due amici si trovano miracolosamente proiettati in un viaggio nel Rinascimento. Disavventure e bisbocce a profusione. Non vist. — **Commedia**
16,30; 18,30; 20,30; 22,30 L. 4000 — ★/★★★★

GIOIELLO
via C. Colombo 31 — Tel. 306.746

L'attenzione, di Giovanni Soldati, con Stefania Sandrelli, Amanda Sandrelli, Ben Cross (Italia-Colori) — Un uomo indagine fra le bella madre e la figlia. Da un romanzo di Moravia.
Vietato 18 — **Drammatico**
16,30; 18,30; 20,30; 22,30 — ★/★★★★

IDEAL
corso Seccaria 4 — Tel. 541.330

Uccelli d'Italia, di Citto Ippolito, con gli Squallor e la partecipazione musicale dei Village People (Italia-Colori) — Dallo scalcinato gruppo, un'altra folle vicenda dedicata questa volta ai pregi fisici degli uccelli. Vist. 14 — **Commedia**
14,20; 16; 17,40; 19,25; 20,50; 22,40 — **Oggi la prima**

KING KONG CINESTUDIO
via Po 21 — Tel. 836.76.03

Francisca, di Manoel De Oliveira, con Isabel Manesse, Diego Dorlà (Spagna-Colori) — Tratto da un lavoro teatrale, la vita e i sentimenti di una giovane e bella donna fra le complessità dell'esistenza. Non vist. — **Commedia**
Ore 15,30; 18,30; 21,30 — **Prima visione**

LILLIPUT
via XX Settembre 15 bis — Tel. 837.100

Casablanca, Casablanca, di Francesco Nuti, con Francesco Nuti, Giuliana De Sio (Italia-Colori) — Proseguono gli scherzi d'amore fra la musicista e il giocatore di biliardo protagonisti di «Io Chiara e lo Scuro». Non vist. Ingresso 6000 — **Commedia**
14,40; 16,35; 18,30; 20,25; 22,30 — ★★/★★★

LUX
Galleria S. Federico — Tel. 541.383

Lui è peggio di me, di Enrico Oldoini, con Adriano Celentano, Renato Pozzetto (Italia-Colori) — Due inseparabili amici sulla quarantina si boicottano a vicenda quando l'avventura sentimentale diventa troppo seria. N.V. — **Commedia**
14,35; 16,40; 18,30; 20,30; 22,35 — ★/★★★★★

NAZIONALE
via Pomba 7 — Tel. 518.350

Blues metropolitano, di Salvatore Piscicelli, con Marina Suma, Ida Di Benedetto, Pino Daniele, Tony Esposito (Italia-Colori) — La Napoli odierna vista attraverso le esperienze dei suoi giovani e la sua nuova musica rockeggiante. Non vist. **Commedia**
14,30; 16,30; 18,30; 20,30; 22,30 — **Prima visione**

OLIMPIA
via Arsenale 31 — Tel. 332.668

Beverly Hills cop. (Un piedipiatti a Beverly Hills), di Martin Brest, con Eddie Murphy (Usa-Colori) — Alex Foley è un detective privato di colore, divertente ma sempre armato, impegnato in una difficile indagine. Non vist. L. 6000 — **Avventuroso**
14,40; 16,35; 18,30; 20,25; 22,30 — **Oggi la prima**

REPOSI
via XX Settembre 15 — Tel. 321.400

Phenomena, di Dario Argento, con Daria Nicolodi, Jennifer Connelly, Dalila Di Lazzaro, Patrick Bauchau (Italia-Colori) — Allucinante thrilling del maestro italiano del brivido che torna con la sua ultima paranormale storia. Vist. 14 — **Giallo**
15,30; 17,50; 20,10; 22,30 — ★★/★★★★★

ROMANO
Galleria Subalpina — Tel. 510.145

Amadeus, di Milos Forman, F. Murray Abraham, Tom Hulce, Elizabeth Berridge (Usa-Colori) — La vita e l'arte di Mozart viste attraverso una biografia non formale dal noto e geniale regista polacco. Film candidato a 11 Oscar. Non vist. — **Commedia**
15,30; 18,30; 21,30 — ★★★★/★★★

STUDIO RITZ
via Acqui 2 — Tel. 630.621

Vive la vie, di Claude Lelouch, con Jean-Louis Trintignant, Charlotte Rampling, Michel Piccoli, Charles Aznavour, Anouk Aimée (Francia-Colori) — Scompaiono due persone celebri: fantascienza o spionaggio? Non vist. — **Drammatico**
16,30; 18,30; 20,30; 22,30 — ★★/★★★

VITTORIA
via Nizza 338 — Tel. 511.788

Storia di un soldato, di Norman Jewison, con Howard E. Rollins jr, Adolph Caesar, (Usa-Colori) — Nel 1944, in un campo di addestramento Usa viene ucciso un sergente bianco. Un avvocato negro deve indagare. Non vist. — **Giallo**
14,50; 16,55; 18,50; 20,45; 22,40 — **Prima visione**

PROSEGUIMENTI

AMBRA TEATRO
via C. Saluzzo 77 — Tel. 287.197

I due carabinieri, di Carlo Verdone, con Carlo Verdone, Enrico Montesano, Massimo Boldi (Italia-Colori). Non vist. — **Commedia**
14,30; 16,30; 18,30; 20,30; 22,30 L. 2000 — ★★★/★★★

FARO
via Po 30 — Tel. 832.314

La storia infinita, di Wolfgang Petersen con Noah Hathaway, Barret Oliver, Tami Stronach (Germania Occ.-Colori) — N. V. — **Fantastico**
14,35; 16,10; 17,45; 19,20; 20,55; 22,30

FORTINO
via Cigna 47 — Tel. 486.560

Una donna alla specchio, di Paolo Quaregna, con Stefania Sandrelli, Marzio Honorato (Italia-Colori) Vist. 16. — **Commedia**
20,30; 22,20 (Ridur. Aiace Agis) — ★/★★★★

MASSAUA
piazza Massaua 9 — Tel. 788.500 - Lire 3500

Carla Fracci e Vittorio Gassman in «Incontro proiezioni e dibattito» Ore 17; **Il ragazzo di campagna**, con Renato Pozzetto, Massimo Boldi.
Ore 20,40; 22,30 — ★★/★★★★ — **Commedia**

NUOVO ODEON
via Vercelli 9 — Tel. 748.0363 - Lire 3500

Dune di David Lynch, con Silvana Mangano, Sting, José Ferrer, Francesca Annis (Usa-Colori). Non vist. — **Fantascienza**
20; 22,30 — ★/★★★★★

ALTRE VISIONI

SELEZIONE D'ESSAI
(c. Belgio 53, telefono 874.171)

Le avventure di Bianca e Bernie, prod. Walt Disney. Ap. ore 15; ult. 22,30 Ingresso L. 3000 rid. 2000
Obiegno animato

ASSOCIAZIONE MOVIE CLUB
(via Principe Amedeo 5/L, tel. 544.037)

Anteprima di **Segreti segreti**, di Giuseppe Bertolucci, con Lina Sastri. Martedì 13 marzo Cinema Ritz ore 21. Ingresso gratuito ad inviti per i soci del Movie Club da ritirare presso Alaca Galleria Subalpina da lunedì 11 ore 16-19. Segreteria provvisoria e informazioni presso Studio Martini, v. Cavour 19 - tel. 547.171

MONAFILONI STUDIO
(c. Cosenza 68, telefono 308 723)

Bartolo, Bartolino e Cacasenno, con U. Tognazzi, A. Sordi, M. Nichetti. Non vist. Ore 15,30; 17,50; 20,10; 22,20
Commedia

CLUBS
(via Nizza 56, tel. 657 558)

Tutti dentro, con Alberto Sordi, Dalila Di Lazzaro. Ore 16; 18; 20; 22,15
Commedia

AGNELLI
(v. P. Sarpi 117, tel. 612.130)

5ª Rassegna Cinematografica «Il cinema uno sguardo nel quotidiano»: **Fanny e Alexander**, di I. Bergman con P. Allwin, E. Gure. Ore 17,30; 21 **Drammatico**

FILADELFIA
(v. Tanaro 30, tel. 262.16.66)

Uno scugnizzo a New York, con Nino D'Angelo. Non vist. — **Commedia**

MASSAUA-BORGHESIERE
(via Cristina Marcora 164, tel. [illegible])

Rassegna di film organizzata dagli inabedosi e dall'AICS sul tema: «Donna Lavoro nello spettacolo». **Tootsie**, di M. Pollack, con Dustin Hoffman. Ore 17; 19; 21,30 — **Commedia**

LUCI ROSSE

ALEXANDRA (via Sacchi 16, tel. 511.293)

Amore impuro, con Greta Wrpodstock. Ore 14,05; 15,30; 16,55; 18,20; 19,45; 21,10; 22,35

ARCO (c. P. Oddone 31, tel. 484.921)

Corpo che urla di piacere e di lussuria, con Jennifer Welles e Inarcrable sexy a violosa. Ap. 14,30; ult. 22,30.

CINECLUB (v. Fr. Calandra 15, t. 531.092)

Dalle 14,30 alle 24 continuato **Campus - Capers** Novità assoluta. Ingresso riservato ai soci.

HOLLYWOOD
(c. Regina Margherita 108, t. 851.904)

Tentazioni superporno e Animali bizarre. Tutti i giorni festivi no stop dalle ore 10 alle 2 (ultimo ore 24). Ingresso 4000.

MANZONI (via P. Tommaso 5, tel. [illegible])

Amori porno bibliosi, con Marilyn Sano, Marianne Fournier. Ap. 14,30; ult. 22,30.

MAJOR (corso G. Cesare 105, t. 267.074)

Star virgin. Ap. 15; ult. 22,30

METROPOL
(via Principe Tommaso 6, tel. 650.54.70)

Club 69, con Sonya Cousins, Garda [illegible]. Ap. 14,30; ult. 22,30.

MILANO DOPPIA LUCE ROSSA
(via Milano 8, tel. 530.256)

Vision's sex fascination. Novità. No stop dalle ore 10; ult. 22,30.

PRINCIPE (v. Pr. d'Acaja 48, t. 749.035)

Esperienze particolari, con Karine Gambier, Daniel Trabet. Novità. Ingresso L. 4000. Ap. 15; ult. 22,30.

REGINA (c. Reg. Margh. 123, t. 539.888)

Body Talk, un corpo da amare. Ap. 14,30; ult. 22,30

ROMA BLUE (v. S. Donato 40, t. 457.765)

Piaceri perversi e lascivi, con Lisa Tecker, Lisa Delacuvo (super [illegible] hard core). Ap. 15; ult. 22,30. Ingresso L. 5000

SPLEEN (via Nizza 170, tel. 666.2617)

Claire dove scivola scivola. Novità. Ap. 15; ult. 22,30. Ingresso L. 3000.

XANADU (via Bunzzi 9, tel. 530.353)

Dolci piccole labbra, con Clarke Hardman, Marilyn Jess. Ap. ore 10; ultimo 22,30. No stop

VITTORIO VENETO
(piazza Vittorio Veneto 9, tel. 871.842)

Piaceure sexy games e Bisbe vogliose. No stop dalle ore 14 alle ore 24.

TEATRI

TEATRO REGIO: ore 20,30 Turno Regione 2 «Manon Lescaut» di Giacomo Puccini. Direttore Angelo Campori.
ALFIERI - T. STABILE: ore 20,30 Alfa Emilia Romagna Teatro presenta: **Delitto e castigo** di Fiodor Dostoevskij. Regia di Juri Ljubimov, con Corrado Pani, Tina Schirinzi, Remo Girone, Rosa Di Lucia, Mario Valgoi, Paola Bianchini. Spec. in abbon. Telef. 547.6248 - 530.440. Ultimi 3 giorni.
ALFIERI: da martedì ore 21 **Tari e due piazze** di R. Cooney con J. Dorelli, P. Quattrini, M. Brochard. Regia di P. Garinei. Da oggi si pren. per il 12-13-14. Int. tel. 535.440. (Non si effettuano pren. telefoniche. Sono tassativamente aboliti i biglietti omaggio). Pren. cassa Teatro.
CABARET VOLTAIRE - TORSAT - TEATRO COLOSSEO: ore 21 la Cooperativa Nuova Scena - Teatro Testori/InterAction presenta **La torre** da Peter Weiss, regia di E. Varano - S. Randisi. Spett. in abbon. Int. Cabaret Voltaire. Tel. 510.040 - 541.436. Ultimi due giorni.
CARIGNANO - T. STABILE: ore 20,30 Teatro Stabile di Torino presenta il **malato immaginario** di Molière. Regia di Mario Missiroli con Paolo Bonacelli, Pina Cei, Cesare Gelli. Spett. in abbon. Tel. 544.563.
CASA DEL POPOLO - Settimo T.se (v. Matteotti 6): domani sera alle ore 21 Fantachi e Cavaliere presentano Gialle, esilarante spettacolo teatrale. Int. tel. 801.1748.
CENTRO S. GIOVANNI E. (c.so Vittorio ang. v. M. Cristina): ore 21 i concerti Gens: Giuliana Fela pianoforte. Musiche di: Mozart, Brahms, Debussy.
INTRADOSSI (v. S. Massimo 21, tel. 871.009) ore 21 Dibattito sul tema «Donna lavoratore nello spettacolo a Torino». Coordinamento di Elda Tessore. Partecipano: A. Bolano, E. De Filippis, R. De Vita, V. Doglio, G. Erba, O. Fiscarà, G. Franco, E. Kappel, M. Morocco, S. Moyso, G. Parodi, G. Navarra, R. Stanghellini, C. Torrero. Ingresso posto ai soci.
MARSAGLIA TEATRO: ore 17 Carla Fracci e Vittorio Gassmann in «Incontro proiezioni e dibattito».
NUOVO: Spettacoli per la scuola e tante iniziative rivolte alla scuola dell'obbligo per entrare nel mondo della danza. Pren. tel. 660.668.
NUOVO SALA VALENTINO: ore 21 il Teatro dell'Angolo presenta **Pigiami** Spettacolo per ragazzi e adulti. Int. tel. 655.552. Ultimi 2 giorni.

ADUA/ IL GRUPPO DELLA ROCCA - Stagione 84/85: al Teatro Nuova dal 12 marzo il «Teatro dell'Elfo» presenta **L'Isola** di Fugard. Prevendita presso T. Adua, c. G. Cesare 87, ore 17-19 e T. Nuovo, c. M. d'Azeglio 17, ore 16-20. Per informazioni tel. 274.2276.
AVION - CENTRO CULTURALE: ginnastica dolce. Ultime iscrizioni ai corsi. Int. tel. 390.390.
COLOSSEO: si prenota per i concerti di Gianni Morandi dal 12 e 13 marzo ore 21. Prev. casse Teatro ore 16-19. Tel. 551.034.
TEATRO DELLE MARIONETTE (tel. 879.373): Proposte per le scuole: spettacoli di marionette, burattini, balletto.

danza **club 84**
ore 15,30 martedì
VEGLIA annuale del
SINDACATO GASTRONOMI e SALUMIERI dell'ASS. COMMERCIANTI di TORINO
giovedì **DANIELE COMBA**

danza **ARLECCHINO**
ore 21 danze
Domani ore 15,30 per i giovani
ore 21 **BALLO LISCIO**
con **PIANO BAR**

NUOVO - SALA VALENTINO
Stasera ore 21 - Domani ore 16
IL TEATRO DELL'ANGOLO
presenta «PIGIAMI»
spettacolo per ragazzi e adulti
ULTIMI 2 GIORNI

Primavera **PANTERA ROSA**
DISCOTECA
Stasera ingresso e consumazione L. 10.000
v. G. Ferrari ang. v. Rossini 14

L. 15.000: tutti i giovedì, venerdì
Sabato e domenica sera
CENA DANZANTE
CENA NORMALE L. 12.500
LA POLENTERIA
St. Bertolla 107 tel. 242.517

NUOVO RISTORANTE CINESE
NANCHINO
Corso Seccaria 2 (To) tel. 545.738
(Piazza Statuto angolo Cinema Ideal)

LE GRILLON CLUB
V. Cuneo 15 Nichelino
Ore 21-1
I SIMPATICI DEL LISCIO
domani sera **I LANGAROLI**
Pren. a tel. 80.067.80-80.83.994

AVVISO AI VECCHI SOCI
MEXICO CLUB
Tutte le sere 21,30. Sabati ore 16-21-30
V. Montevecchio 16/3 - T. 348.68.94

Smeraldo PRIVATE
ore 21 BALLO LISCIO
I RUBINET
Domani ore 15 **DISCOTECA**

NewPAB
Pinerolo - Stasera e domani
AL LISCIO **I SAGITTARI**
domani ore 15 in **DISCOTECA**
MOON REY COMANCHERO

GARDEN st. [illegible] Tel. 66.58.59
15,30 POMERIGGIO CON NOI
21 LA SUPERSERATA PER TUTTI
DOMANI 15,30 CARLO PERANGELI
21 SERATA RIDUZIONI OMAGGI CINE